РОССТАТ
МУРМАНСКСТАТ

СОЦИАЛЬНО-ЭКОНОМИЧЕСКОЕ ПОЛОЖЕНИЕ МУРМАНСКОЙ ОБЛАСТИ

В ЯНВАРЕ – НОЯБРЕ 2018 ГОДА

2018

ФЕДЕРАЛЬНАЯ СЛУЖБА ГОСУДАРСТВЕННОЙ СТАТИСТИКИ

ТЕРРИТОРИАЛЬНЫЙ ОРГАН ФЕДЕРАЛЬНОЙ СЛУЖБЫ ГОСУДАРСТВЕННОЙ СТАТИСТИКИ ПО МУРМАНСКОЙ ОБЛАСТИ (МУРМАНСКСТАТ)

СОЦИАЛЬНО-ЭКОНОМИЧЕСКОЕ ПОЛОЖЕНИЕ МУРМАНСКОЙ ОБЛАСТИ В ЯНВАРЕ – НОЯБРЕ 2018 ГОДА

Мурманск
2018

ББК - 65.9 (2 Рос - 4Мур)-05
С 69

С 69 **Социально**-экономическое положение Мурманской области в январе – ноябре 2018 года: доклад / Федеральная служба государственной статистики, Территориальный орган Федеральной службы государственной статистики по Мурманской области. Мурманск, 2018 – 71 с.

Доклад содержит оперативные статистические данные по важнейшим вопросам социально-экономического положения Мурманской области в январе – ноябре 2018 года.

Код работы по Каталогу статистических материалов и информационных услуг на 2018 год – 012334031.

ББК – 65.9 (2 Рос – 4Мур)-05

© Территориальный орган
Федеральной службы
государственной статистики
по Мурманской области, 2018

Предисловие

Территориальный орган Федеральной службы государственной статистики по Мурманской области представляет оперативные итоги социально-экономического положения Мурманской области в январе – ноябре 2018 года.

1. Данные в стоимостном выражении приведены в действовавших ценах. Относительные показатели (индексы, темпы роста (снижения) стоимостных показателей) в разделах «Производство товаров и услуг», «Рынки товаров и услуг» показаны в сопоставимых ценах, в остальных разделах – в действовавших ценах. Исключения указываются в примечаниях к таблицам.

2. По методологии Росстата, разработанной в соответствии с международными статистическими стандартами системы национальных счетов (СНС), по ряду показателей содержатся поправки на объёмы неформальной и скрытой деятельности, о чём указано в методологических пояснениях.

3. Условия отнесения хозяйствующих субъектов к субъектам малого предпринимательства установлены Федеральным законом от 24.07.2007 № 209-ФЗ «О развитии малого и среднего предпринимательства в Российской Федерации».

4. При формировании официальной статистической информации использованы следующие общероссийские классификаторы:

– Общероссийский классификатор видов экономической деятельности (ОКВЭД2) ОК 029-2014 (КДЕС ред. 2);

– Общероссийский классификатор организационно-правовых форм (ОКОПФ) ОК 028-2012;

– Общероссийский классификатор продукции по видам экономической деятельности (ОКПД2) ОК 034-2014 (КПЕС 2008);

– Общероссийский классификатор форм собственности (ОКФС) ОК 027-99.

Кроме того, при проведении федерального статистического наблюдения использованы:

1) товарная номенклатура внешнеэкономической деятельности Таможенного союза (ТН ВЭД ТС) и Единая товарная номенклатура внешнеэкономической деятельности Евразийского экономического союза (ТН ВЭД ЕАЭС);

2) международная статистическая классификация болезней и проблем, связанных со здоровьем (X пересмотр Всемирной организации здравоохранения 1989 года).

5. Оперативные сведения, приведённые в разделах, в ряде случаев являются предварительными и в дальнейшем могут уточняться.

6. Относительные показатели (индексы, темпы роста (снижения) стоимостных показателей, удельные веса) рассчитаны исходя из абсолютных чисел максимально имеющейся значности.

7. В отдельных случаях незначительные расхождения итогов от суммы слагаемых объясняются округлением данных.

ОТВЕТСТВЕННЫЕ ЗА РАЗДЕЛЫ

Основные экономические и социальные показатели	Лазур С.О.	688-526
Производство товаров и услуг	Ртищева Р.Ю.	688-580
	Галахова Н.Ю.	688-541
Рынки товаров и услуг	Галахова Н.Ю.	688-541
Цены	Прибыткова Г.В.	688-621
Финансовая деятельность организаций	Прибыткова Г.В.	688-621
Социальная сфера	Лаврова Н.В.	688-591
	Мухаева М.Н.	688-574
	Галахова Н.Ю.	688-541
Демография	Мухаева М.Н.	688-574

ПРИНЯТЫЕ СОКРАЩЕНИЯ

гигакалория……...	Гкал	миллиард……..	млрд.
декалитр……	дкл.	миллион…….....	млн.
доллар……	долл.	пассажиро-километр……	пасс.км
единица…….	ед.	раз……..	р.
квадратный километр……..	кв. км	рубль……	руб.
квадратный метр……..	кв. м	секунда……..	сек.
киловатт…….....	кВт	тонна……..	т
киловатт-час…….	кВт.ч	тонно-километр……	т.км
киловольт……..	кВ	тысяча……	тыс.
киловольтампер……	кВА	тысяча условных банок	
килограмм…….	кг	(консервных) ……	туб.
километр……...	км	условный квадратный метр….	усл. кв. м
кубический метр……..	куб. м	час……..	ч
литр……	л	штук…….....	шт.

УСЛОВНЫЕ ОБОЗНАЧЕНИЯ

-	явление отсутствует
…	явление было, но сведения отсутствуют
к	явление было, но сведения не публикуются в целях обеспечения конфиденциальности первичных статистических данных, полученных от респондентов, в соответствии с Федеральным законом от 29.11.2007 № 282-ФЗ «Об официальном статистическом учёте и системе государственной статистики в Российской Федерации» (ст. 4 п. 5; ст. 9 п. 1)
х	невозможность сопоставления
0,0	значение показателя меньше заданной точности

Содержание

Страницы

1. Основные экономические и социальные показатели Мурманской области 7

2. Производство товаров и услуг 8
2.1. Оборот организаций по видам экономической деятельности 8
2.2. Промышленное производство.....9
2.3. Строительство 15
2.4. Сельское хозяйство 18
2.5. Транспорт.....20

3. Рынки товаров и услуг 22
3.1. Розничная торговля.....22
3.2. Конъюнктура и деловая активность в розничной торговле 24
3.3. Рестораны, кафе и бары 25
3.4. Рынок платных услуг населению 25
3.5. Деловая активность в сфере услуг.....27
3.6. Оптовая торговля и товарные рынки 28
3.7. Внешняя торговля 28

4. Цены 29
4.1. Потребительские цены 29
4.2. Цены производителей 32

5. Финансовая деятельность организаций 37
5.1. Финансовые результаты деятельности организаций 37
5.2. Состояние платежей и расчётов в организациях 39

6. Социальная сфера.....43
6.1. Уровень жизни населения 43
6.2. Занятость и безработица.....51
6.3. Заболеваемость населения 53
6.4. Коллективные средства размещения.....54
6.5. Отдельные показатели работы жилищно-коммунальных организаций в условиях реформы 54
6.6. Предоставление гражданам социальной поддержки и субсидий на оплату жилого помещения и коммунальных услуг 56

7. Демография.....57

8. Оперативный прогноз производства товаров и услуг по отдельным видам экономической деятельности на январь – декабрь 2018 года.....58

МЕТОДОЛОГИЧЕСКИЕ ПОЯСНЕНИЯ.....60

МУРМАНСКАЯ ОБЛАСТЬ – СУБЪЕКТ РОССИЙСКОЙ ФЕДЕРАЦИИ

Дата образования	28 мая 1938 года
Областной центр	город Мурманск
Площадь территории[1)] на 01.01.2018	144,9 тыс. кв. км
Численность населения на 01.01.2018 (оценка)	753,6 тыс. человек

На территории Мурманской области на 1 января 2018 года действовало 40 муниципальных образований[2)]:

муниципальные районы	5
городские округа	12
городские поселения	13
сельские поселения	10

[1)] *По данным Федеральной службы государственной регистрации, кадастра и картографии.*

[2)] *По данным Управления по внутренней политике Министерства по внутренней политике и массовым коммуникациям Мурманской области.*

1. Основные экономические и социальные показатели Мурманской области[1)]

в январе – ноябре 2018 года

	Январь-ноябрь 2018	Январь-ноябрь 2018 в % к январю-ноябрю 2017	Ноябрь 2018 в % к		*Справочно: январь-ноябрь 2017 в % к январю-ноябрю 2016*
			ноябрю 2017	октябрю 2018	
Индекс промышленного производства[2)]	x	101,6	104,6	100,2	*112,6*
Индекс цен производителей промышленных товаров (услуг)	x	102,7	111,0	100,9	*99,2*
Объём работ, выполненных по виду экономической деятельности «Строительство», млн. руб.	34533,8	77,3	66,2	61,0	*131,3*
Ввод в эксплуатацию жилых домов, тыс. кв. м общей площади	26,0	47,8	137,9	110,8	*148,5*
Объём продукции сельского хозяйства, млн. руб.	1972,1[3)]	109,1[3)]	103,1[3)]	в 2,3 р.[3)]	*102,2*
Производство продукции животноводства					
скот и птица на убой (в живом весе), тыс. т	2,0	109,0	109,2	105,4	*103,3*
молоко, тыс. т	17,4	109,3	103,6	102,5	*113,7*
яйца, млн. шт.	9,8	в 2,8 р.	в 5,3 р.	87,9	*35,8*
Объём перевозок грузов автомобильным транспортом[4)], млн. т	1,3	51,4	54,3	88,5	*106,1*
Оборот розничной торговли, млн. руб.	149432,4	100,8	100,5	102,7	*101,5*
Оборот общественного питания, млн. руб.	12666,0	99,9	99,9	96,7	*97,7*
Объём платных услуг населению[3)], млн. руб.	56339,0	100,5	100,8	99,7	*100,6*
Среднедушевые денежные доходы населения (январь-октябрь 2018)[5)], руб. в месяц	34621,7	100,9[6)7)]	108,3[8)]	112,8[9)]	*102,3[6)10)]*
Реальные располагаемые среднедушевые денежные доходы (январь-октябрь 2018)[5)]	x	96,3[6)7)]	101,0[8)]	110,0[9)]	*97,7[6)10)]*
Среднемесячная начисленная заработная плата одного работника организаций (январь-октябрь 2018)					
номинальная, руб.	55978,0	110,7[7)]	113,8[8)]	106,1[9)]	*103,9[10)]*
реальная	x	107,6[7)]	109,9[8)]	105,8[9)]	*99,4[10)]*
Индекс потребительских цен	x	103,0	104,0	100,5	*104,4*
Численность официально зарегистрированных безработных (на конец ноября 2018), тыс. человек	6,5	x	101,4	103,9	*91,6[11)]*

[1)] Данные в стоимостном выражении приведены в действовавших ценах, темпы роста (снижения) (индексы) – в сопоставимых ценах.

[2)] По видам экономической деятельности «Добыча полезных ископаемых», «Обрабатывающие производства», «Обеспечение электрической энергией, газом и паром; кондиционирование воздуха», «Водоснабжение; водоотведение, организация сбора и утилизации отходов, деятельность по ликвидации загрязнений».

[3)] По предварительным данным.

[4)] Организаций всех видов экономической деятельности (без субъектов малого предпринимательства), средняя численность работников которых превышает 15 человек (кроме организаций – владельцев лицензии на добычу полезных ископаемых), занимающихся грузовыми перевозками.

[5)] Оценка, за январь – октябрь 2017 года уточнены по итогам годовых расчётов денежных доходов и расходов населения, за периоды 2018 года приведены по месячной оценке.

[6)] В целях сопоставимости данных показатель рассчитан без учёта единовременной денежной выплаты пенсионерам в январе 2017 года в размере 5 тыс. рублей, назначенной в соответствии с Федеральным законом от 22 ноября 2016 года № 385-ФЗ. С учётом указанной выплаты реальные располагаемые среднедушевые денежные доходы в январе – октябре 2018 года относительно января – октября 2017 года составили 95,7%, в январе – октябре 2017 года к январю – октябрю 2016 года – 98,3%.

[7)] Январь – октябрь 2018 года к январю – октябрю 2017 года.

[8)] Октябрь 2018 года к октябрю 2017 года.

[9)] Октябрь 2018 года к сентябрю 2018 года.

[10)] Январь – октябрь 2017 года к январю – октябрю 2016 года.

[11)] Ноябрь 2017 года к ноябрю 2016 года.

2. Производство товаров и услуг

2.1. Оборот организаций по видам экономической деятельности:

(миллионов рублей)

	Январь-ноябрь 2018	в том числе ноябрь	В % к соответствующему периоду 2017[1)]	
			январь-ноябрь 2018	ноябрь 2018
Всего	**702527,2**	**75036,9**	**104,9**	**115,8**
сельское, лесное хозяйство, охота, рыболовство и рыбоводство	81268,5	13214,7	114,3	145,6
растениеводство и животноводство, охота и предоставление соответствующих услуг в этих областях	855,6	84,1	107,2	102,5
лесоводство и лесозаготовки	142,2	11,2	99,0	100,0
рыболовство и рыбоводство	80270,6	13119,4	114,5	146,1
рыболовство	78537,1	12406,3	119,6	138,4
рыбоводство	1733,5	713,1	38,6	в 40,2 р.
добыча полезных ископаемых	87347,3	8641,0	84,2	124,4
добыча металлических руд	51983,5	5468,2	111,0	132,7
добыча прочих полезных ископаемых	33224,0	3068,5	60,9	112,8
обрабатывающие производства	98109,3	10888,8	114,4	107,4
производство пищевых продуктов	11679,0	1247,9	105,2	116,1
производство напитков	73,2	6,5	99,2	100,0
производство текстильных изделий	306,7	29,0	120,6	132,2
производство одежды	89,9	7,8	99,1	100,0
обработка древесины и производство изделий из дерева и пробки, кроме мебели, производство изделий из соломки и материалов для плетения	206,7	18,6	100,0	100,0
производство бумаги и бумажных изделий	40,0	2,5	104,6	92,3
производство химических веществ и химических продуктов	1256,1	146,5	116,3	105,8
производство резиновых и пластмассовых изделий	456,7	45,4	101,0	87,4
производство прочей неметаллической минеральной продукции	1892,6	196,2	102,2	81,3
производство металлургическое	62615,4	5206,8	120,6	83,4
производство готовых металлических изделий, кроме машин и оборудования	2107,9	205,4	101,9	102,1
производство компьютеров, электронных и оптических изделий	211,1	31,6	107,8	107,0
производство машин и оборудования, не включённых в другие группировки	357,5	40,5	74,9	67,5
производство прочих транспортных средств и оборудования	1014,1	96,9	119,8	101,1
производство мебели	215,9	25,6	106,4	100,0
производство прочих готовых изделий	12,6	1,2	100,2	100,0
ремонт и монтаж машин и оборудования	15350,4	3561,9	104,6	187,3
обеспечение электрической энергией, газом и паром; кондиционирование воздуха	75141,9	7689,6	101,2	98,7
водоснабжение; водоотведение, организация сбора и утилизации отходов, деятельность по ликвидации загрязнений	8607,7	818,0	103,5	57,6
строительство	27689,5	3060,0	96,4	133,3
торговля оптовая и розничная; ремонт автотранспортных средств и мотоциклов	180892,7	17759,2	111,1	116,3
транспортировка и хранение	64283,6	5549,7	105,9	104,8
деятельность гостиниц и предприятий общественного питания	10317,2	993,4	103,3	118,5

Продолжение

	Январь-ноябрь 2018	в том числе ноябрь	В % к соответствующему периоду 2017[1)]	
			январь-ноябрь 2018	ноябрь 2018
деятельность в области информации и связи	11346,1	1088,0	106,0	110,7
деятельность финансовая и страховая	354,8	27,7	97,1	100,0
деятельность по операциям с недвижимым имуществом	13476,7	1190,7	94,2	98,6
деятельность профессиональная, научная и техническая	15719,2	1410,9	106,3	128,2
деятельность административная и сопутствующие дополнительные услуги	4570,9	436,6	108,0	109,1
государственное управление и обеспечение военной безопасности; социальное обеспечение	1438,4	200,0	124,8	105,2
образование	1360,6	139,4	98,5	99,1
деятельность в области здравоохранения и социальных услуг	18413,6	1723,5	119,7	117,7
деятельность в области культуры, спорта, организации досуга и развлечений	667,0	82,9	104,2	105,1

[1)] *Увеличение (снижение) связано с неритмичным характером производства.*

2.2. Промышленное производство

2.2.1. Индекс промышленного производства в январе – ноябре 2018 года по сравнению с соответствующим периодом 2017 года составил 101,6%, в ноябре 2018 года – 104,6%.

Динамика промышленного производства:

	В % к			
	соответствующему периоду предыдущего года		предыдущему периоду	
	2017	2018	2017	2018
январь	113,5	102,7	83,7	88,0
февраль	110,8	101,4	97,7	95,5
март	115,9	104,5	107,3	110,9
I квартал	**113,5**	**103,4**	**92,6**	**92,3**
апрель	116,6	103,1	95,4	97,2
май	121,9	98,7	102,6	97,4
июнь	117,3	105,5	95,1	102,4
II квартал	**124,8**	**102,9**	**107,3**	**102,8**
I полугодие	**116,9**	**103,2**	**x**	**x**
июль	117,2	93,7	102,2	91,7
август	105,9	98,5	94,7	102,0
сентябрь	105,5	100,3	102,6	105,7
III квартал	**110,0**	**97,3**	**99,1**	**94,7**
январь-сентябрь	**114,6**	**101,3**	**x**	**x**
октябрь	106,3	101,1	109,0	109,6
ноябрь	103,0	104,6	95,7	100,2
январь-ноябрь	**112,6**	**101,6**	**x**	**x**
декабрь	96,2		103,5	
IV квартал	**101,8**		**108,9**	
год	**110,6[1)]**		**110,6[1)]**	

[1)] *По итогам годовой разработки.*

2.2.2. Индексы производства по виду экономической деятельности **«Добыча полезных ископаемых»**:

	В % к соответствующему периоду 2017	
	январь-ноябрь 2018	ноябрь 2018
Добыча полезных ископаемых	**100,2**	**104,0**
добыча металлических руд	98,2	97,5
добыча прочих полезных ископаемых	101,7	109,5

Динамика добычи полезных ископаемых:

	В % к			
	соответствующему периоду предыдущего года		предыдущему периоду	
	2017	2018	2017	2018
январь	117,1	100,8	96,2	97,5
февраль	99,9	105,8	91,5	94,0
март	103,4	108,9	106,3	109,7
I квартал	**106,2**	**105,1**	**95,5**	**97,4**
апрель	107,9	98,8	105,9	99,8
май	114,9	101,0	101,4	103,7
июнь	115,1	102,1	96,7	98,1
II квартал	**113,9**	**100,8**	**110,8**	**105,5**
I полугодие	**110,2**	**102,8**	**x**	**x**
июль	110,9	92,4	101,4	92,0
август	107,8	96,9	96,0	102,9
сентябрь	113,9	96,0	101,7	98,9
III квартал	**111,4**	**95,3**	**98,6**	**93,9**
январь-сентябрь	**110,6**	**100,2**	**x**	**x**
октябрь	108,7	96,3	103,2	103,9
ноябрь	100,1	104,0	90,5	96,9
январь-ноябрь	**109,4**	**100,2**	**x**	**x**
декабрь	99,8		106,5	
IV квартал	**102,9**		**98,8**	
год	**108,5[1)]**		**108,5[1)]**	

[1)] *По итогам годовой разработки.*

Объём отгруженных товаров собственного производства, выполненных работ и услуг собственными силами по добыче полезных ископаемых:

(миллионов рублей)

	Январь-ноябрь 2018	в том числе ноябрь	В % к соответствующему периоду 2017	
			январь-ноябрь 2018	ноябрь 2018
Добыча полезных ископаемых	**84215,0**	**8359,4**	**84,0**	**125,1**
добыча металлических руд	36658,9	4004,6	121,9	146,8
добыча прочих полезных ископаемых	45246,8	4230,5	66,7[1)]	110,1

[1)] *Снижение связано с уменьшением отгрузки апатитового концентрата на сторону.*

Производство отдельных видов полезных ископаемых:

	Январь-ноябрь 2018	в том числе ноябрь	В % к соответствующему периоду 2017	
			январь-ноябрь 2018	ноябрь 2018
Концентрат железорудный, тыс. т	к	к	97,9	99,8
Руды и концентраты металлов платиновой группы, кг	к	к	97,7	83,3[1)]
Концентраты кобальтовые, т	к	к	96,2	126,6[1)]
Концентраты ниобиевые и танталовые, т	к	к	105,3	104,4
Пески природные, тыс. куб. м	276,5	13,4	70,1[2)]	18,3[2)]
Гранулы, крошка и порошок; галька, гравий, тыс. куб. м	3003,5	244,9	97,5	93,3
Концентрат апатитовый, тыс. т	4750	426	101,7	109,5
Концентраты нефелиновые, т	к	к	103,0	108,1

[1)] Снижение (увеличение) выпуска продукции обусловлено плановым ведением производственной деятельности.
[2)] Снижение связано с изменением объёма заказов.

2.2.3. Индексы производства по основным видам **обрабатывающих производств**:

	В % к соответствующему периоду 2017	
	январь-ноябрь 2018	ноябрь 2018
Обрабатывающие производства	**103,4**	**109,4**
производство пищевых продуктов	101,0	86,9
производство текстильных изделий	85,1	104,2
производство одежды	82,8	110,8
обработка древесины и производство изделий из дерева и пробки, кроме мебели, производство изделий из соломки и материалов для плетения	115,5	115,2
производство бумаги и бумажных изделий	104,4	112,3
производство химических веществ и химических продуктов	104,5	91,4
производство резиновых и пластмассовых изделий	86,8	103,0
производство прочей неметаллической минеральной продукции	73,9	70,3
производство металлургическое	104,4	99,1
производство готовых металлических изделий, кроме машин и оборудования	99,6	74,8
производство компьютеров, электронных и оптических изделий	95,6	122,0
производство машин и оборудования, не включённых в другие группировки	95,3	96,8
производство прочих транспортных средств и оборудования[1)]	109,0	в 2,4 р.
производство мебели	88,7	109,0
производство прочих готовых изделий	74,8	74,2
ремонт и монтаж машин и оборудования[1)]	112,2	125,0

[1)] Увеличение связано с неравномерным закрытием актов выполненных работ с длительным циклом.

Динамика по обрабатывающим производствам:

	В % к			
	соответствующему периоду предыдущего года		предыдущему периоду	
	2017	2018	2017	2018
январь	118,9	106,9	71,1	80,3
февраль	123,1	99,1	106,4	98,0
март	130,1	103,4	109,0	114,5
I квартал	**124,3**	**103,8**	**87,5**	**86,6**
апрель	127,0	109,0	90,7	100,1
май	129,9	99,8	107,9	96,5
июнь	123,4	108,1	96,4	105,1
II квартал	**137,9**	**106,6**	**113,6**	**110,1**
I полугодие	**126,4**	**105,1**	**x**	**x**
июль	123,2	94,8	103,0	91,2
август	106,1	96,2	96,2	99,6
сентябрь	102,5	103,1	99,7	109,7
III квартал	**110,7**	**97,8**	**102,9**	**95,8**
январь-сентябрь	**120,6**	**102,7**	**x**	**x**
октябрь	109,1	103,2	113,1	111,4
ноябрь	105,1	109,4	92,0	100,9
январь-ноябрь	**117,8**	**103,4**	**x**	**x**
декабрь	92,1		102,1	
IV квартал	**101,9**		**108,6**	
год	**114,5[1)]**		**114,5[1)]**	

[1)] *По итогам годовой разработки.*

Объём отгруженных товаров собственного производства, выполненных работ и услуг собственными силами обрабатывающих производств:

(миллионов рублей)

	Январь-ноябрь 2018	в том числе ноябрь	В % к соответствующему периоду 2017	
			январь-ноябрь 2018	ноябрь 2018
Обрабатывающие производства	**162159,0**	**22903,7**	**119,0**	**127,9**
производство пищевых продуктов	74637,8	12764,4	118,0	144,7
производство текстильных изделий	246,1	22,5	124,5	145,3
производство одежды	104,9	11,2	90,7	119,1
обработка древесины и производство изделий из дерева и пробки, кроме мебели, производство изделий из соломки и материалов для плетения	244,2	25,7	111,7	136,1
производство бумаги и бумажных изделий	261,7	21,9	107,9	178,9
производство химических веществ и химических продуктов	2727,9	273,3	115,8	99,5
производство резиновых и пластмассовых изделий	442,0	45,2	101,3	100,0
производство прочей неметаллической минеральной продукции	2006,2	171,4	107,1	91,8
производство металлургическое	58781,2	4760,5	120,8	81,2
производство готовых металлических изделий, кроме машин и оборудования	1820,9	174,7	118,8	105,1
производство компьютеров, электронных и оптических изделий	55,6	11,9	103,7	81,6
производство машин и оборудования, не включённых в другие группировки	50,4	4,5	98,4	100,0
производство прочих транспортных средств и оборудования[1)]	к	к	117,1	в 2,8 р.
производство мебели	214,0	25,9	106,8	100,3
производство прочих готовых изделий	57,4	10,1	78,7	93,4
ремонт и монтаж машин и оборудования[1)]	12126,3	1482,3	116,1	127,9

[1)]*Увеличение связано с неравномерным закрытием актов выполненных ремонтных работ с длительным циклом.*

Производство отдельных видов продукции обрабатывающих производств:

	Январь-ноябрь 2018	в том числе ноябрь	В % к соответствующему периоду 2017[1)]	
			январь-ноябрь 2018	ноябрь 2018
Мясо крупного рогатого скота, свинина, баранина, козлятина, конина и мясо прочих животных семейства лошадиных, оленина и мясо прочих животных семейства оленьих (оленевых) парные, остывшие или охлаждённые, т	712,4	64,5	123,4	107,5
Изделия колбасные, включая изделия колбасные для детского питания, т	4734,5	593,2	82,2	108,9
Полуфабрикаты мясные, мясосодержащие, охлаждённые, замороженные, т	4552,2	287,8	58,4	43,8
Рыба переработанная и консервированная, ракообразные и моллюски, т	501095,0	37193,0	95,6	71,1
продукция из рыбы свежая, охлаждённая или мороженая	468789,9	34980,0	94,8	69,4
филе рыбное, мясо рыбы прочее (включая фарш) свежее или охлаждённое	212,0	9,0	21,7	24,7
рыба мороженая	419496,9	32318,3	95,5	69,8
сельдь	26910,9	7285,6	81,2	63,6
филе рыбное мороженое	32996,6	1123,0	84,9	53,3
мясо рыбы (включая фарш) мороженое	13424,8	1383,5	100,7	83,1
печень и молоки рыбы мороженые	2187,9	135,9	114,0	60,0
рыба, приготовленная или консервированная другим способом; икра и заменители икры	9922,7	716,1	91,8	76,5
рыба вяленая, солёная и несолёная или в рассоле	1072,1	68,2	45,1	40,2
рыба, включая филе, копчёная	350,9	35,0	102,0	90,5
рыба, приготовленная или консервированная другим способом, кроме готовых блюд из рыбы, туб.	18162,1	1482,5	113,4	88,5
консервы рыбные	14855,8	1162,0	112,1	88,8
пресервы рыбные	937,3	84,8	104,5	44,5
икра и заменители икры	2142,9	94,1	86,2	66,8
Молоко, кроме сырого, т	8402,6	818,1	89,6	105,6
Масло сливочное, т	к	к	143,4	148,3
Сыры, продукты сырные и творог, т	1270,8	120,3	90,6	93,5
Продукты кисломолочные (кроме творога и продуктов из творога), т	7797,9	698,7	98,8	97,6
Мука из зерновых культур, овощных и других растительных культур; смеси из них, т	226,3	13,3	69,4	37,3
Изделия хлебобулочные недлительного хранения, т	19922,2	1762,4	89,8	83,2
Изделия мучные кондитерские, торты и пирожные недлительного хранения, т	943,8	72,0	88,9	63,6
Белье постельное, тыс. шт.	2,8	0,2	24,7	73,0
Комплекты, костюмы, куртки (пиджаки) и блейзеры мужские производственные и профессиональные, тыс. шт.	70,8	5,1	59,9	86,3
Лесоматериалы, продольно распиленные или расколотые, разделённые на слои или лущёные, толщиной более 6 мм; деревянные железнодорожные или трамвайные шпалы, непропитанные, тыс. куб. м	44,4	4,9	115,9	116,3
Блоки дверные пластмассовые и пороги для них, кв. м	138,9	12,2	103,7	148,8
Блоки оконные пластмассовые, кв. м	192666,7	26749,9	80,2	104,4
Блоки и прочие изделия сборные строительные для зданий и сооружений из цемента, бетона или искусственного камня, тыс. куб. м	6,9	0,5	77,8	78,1
Алюминий первичный[2)], т	к	к	94,1	94,5
Медь рафинированная необработанная[2)], т	к	к	97,2	101,3
Никель необработанный[2)], т	к	к	96,2	92,5
Порошки и чешуйки никелевые[2)], т	к	к	157,5	в 2,5 р.
Кобальт необработанный[2)], т	к	к	87,9	76,5

[1)] *Увеличение (снижение) связано с неритмичным характером производства или с изменением объёма заказов.*
[2)] *Снижение (увеличение) обусловлено плановым ведением производственной деятельности.*

2.2.4. Индексы производства по виду экономической деятельности **«Обеспечение электрической энергией, газом и паром; кондиционирование воздуха»**:

	В % к соответствующему периоду 2017	
	январь-ноябрь 2018	ноябрь 2018
Обеспечение электрической энергией, газом и паром; кондиционирование воздуха	**98,4**	**96,0**
производство, передача и распределение электроэнергии	99,8	98,5
производство и распределение газообразного топлива	93,3	88,8
производство, передача и распределение пара и горячей воды; кондиционирование воздуха	93,5	88,5

Динамика производства по виду экономической деятельности «Обеспечение электрической энергией, газом и паром; кондиционирование воздуха»:

	В % к			
	соответствующему периоду предыдущего года		предыдущему периоду	
	2017	2018	2017	2018
январь	96,3	98,5	103,4	102,5
февраль	103,5	101,3	88,9	90,8
март	106,3	101,1	103,6	103,2
I квартал	**101,8**	**100,7**	**105,3**	**109,2**
апрель	110,0	94,4	87,3	82,0
май	120,5	88,7	89,2	84,8
июнь	107,4	101,0	79,5	94,2
II квартал	**113,9**	**93,3**	**76,9**	**70,9**
I полугодие	**106,8**	**97,8**	**x**	**x**
июль	104,8	96,7	97,1	96,4
август	94,6	112,2	92,5	109,1
сентябрь	98,4	99,3	125,8	113,8
III квартал	**98,6**	**100,6**	**81,7**	**88,9**
январь-сентябрь	**104,6**	**98,2**	**x**	**x**
октябрь	95,4	105,3	116,5	127,2
ноябрь	96,0	96,0	111,8	101,8
январь-ноябрь	**102,7**	**98,4**	**x**	**x**
декабрь	99,1		110,9	
IV квартал	**97,0**		**146,8**	
год	**102,4[1)]**		**102,4[1)]**	

[1)] *По итогам годовой разработки.*

Объём отгруженных товаров собственного производства, выполненных работ и услуг собственными силами по обеспечению электрической энергией, газом и паром; кондиционированию воздуха:

(миллионов рублей)

	Январь-ноябрь 2018	в том числе ноябрь	В % к соответствующему периоду 2017	
			январь-ноябрь 2018	ноябрь 2018
Обеспечение электрической энергией, газом и паром; кондиционирование воздуха	**51915,0**	**5531,1**	**100,1**	**101,6**
производство, передача и распределение электроэнергии	31344,2	3177,3	102,2	102,1
производство и распределение газообразного топлива	317,5	28,2	95,1	90,7
производство, передача и распределение пара и горячей воды; кондиционирование воздуха	20253,2	2325,5	97,2	101,0

Производство электроэнергии и тепловой энергии:

	Январь-ноябрь 2018	в том числе ноябрь	В % к соответствующему периоду 2017	
			январь-ноябрь 2018	ноябрь 2018
Электроэнергия, млн. кВт.ч	15723,7	1489,3	99,6	97,0
Пар и горячая вода, тыс. Гкал	9550,4	1082,3	93,4	88,5[1)]

[1)] *Снижение обусловлено плановым ведением производственной деятельности.*

2.2.5. Индексы производства по виду экономической деятельности **«Водоснабжение; водоотведение, организация сбора и утилизации отходов, деятельность по ликвидации загрязнений»**:

	В % к соответствующему периоду 2017	
	январь-ноябрь 2018	ноябрь 2018
Водоснабжение; водоотведение, организация сбора и утилизации отходов, деятельность по ликвидации загрязнений	**95,8**	**67,2**
забор, очистка и распределение воды	92,1	93,4
сбор и обработка сточных вод	90,9	78,0
сбор, обработка и утилизация отходов; обработка вторичного сырья	103,1	50,7
предоставление услуг в области ликвидации последствий загрязнений и прочих услуг, связанных с удалением отходов	92,7	96,6

2.3. Строительство

2.3.1. Объём работ, выполненных по виду экономической деятельности «Строительство» в январе – ноябре 2018 года, составил 34533,8 млн. рублей или 77,3% к соответствующему периоду предыдущего года, в ноябре 2018 года – 4115,5 млн. рублей или 66,2%.

Динамика объёма работ, выполненных по виду экономической деятельности «Строительство»:

	В % к			
	соответствующему периоду предыдущего года		предыдущему периоду	
	2017[1)]	2018[1)]	2017[1)]	2018[1)]
январь	133,8	79,9	63,4	28,1
февраль	155,7	98,4	97,3	131,7
март	121,4	81,8	105,2	88,7
I квартал	**135,3**	**84,2**	**x**	**40,9**
апрель	124,8	102,2	105,4	136,0
май	132,6	81,5	93,6	76,5
июнь	153,2	71,2	133,5	142,3
II квартал	**x**	**79,8**	**x**	**109,8**
I полугодие	**136,3**	**82,5**	**x**	**x**
июль	85,8	75,4	93,6	98,5
август	92,9	70,2	114,5	97,5
сентябрь	в 3,1 р.	33,6	в 2,5 р.	100,7
III квартал	**x**	**54,1**	**x**	**122,3**
январь-сентябрь	**142,8**	**68,8**	**x**	**x**
октябрь	85,7	168,8	32,6	175,4
ноябрь	105,8	66,2	139,9	61,0
январь-ноябрь	**131,3**	**77,3**	**x**	**x**
декабрь	155,2		149,4	
IV квартал	**x**		**x**	
год	**130,2[2)]**		**130,2[2)]**	

[1)] Увеличение (снижение) связано с изменением объёма работ на объектах образования и транспортной инфраструктуры.

[2)] Данные уточнены в соответствии с Регламентом оценки, корректировки и публикации данных статистического наблюдения за строительством и инвестициями в основной капитал, утверждённым приказом Росстата от 26.10.2016 № 544.

2.3.2. Деловая активность в строительстве (по данным выборочного обследования[1)])

В IV квартале 2018 года 84% руководителей строительных организаций охарактеризовали экономическую ситуацию как «благоприятную» и «удовлетворительную» (в III квартале 2018 года – 90%).

Средний уровень использования производственных мощностей в строительстве составил 58% (в предыдущем квартале – 60%), средняя обеспеченность заказами – по 5 месяцев, финансированием – по 3 месяца.

Оценка изменения основных показателей деятельности строительных организаций:

(доля ответивших респондентов, в процентах к их количеству)

	IV квартал 2018 к III кварталу 2018				I квартал 2019 к IV кварталу 2018 (прогноз)			
	увеличение	без изменений	уменьшение	баланс[1)]	увеличение	без изменений	уменьшение	баланс[1)]
Физический объём работ	6	66	28	-22	21	62	16	5
Численность занятых	-	82	18	-18	12	74	15	-3
Цены								
на строительные материалы	72	28	-	72	71	29	-	71
на строительно-монтажные работы	58	34	8	50	59	34	7	52

[1)] В ходе обследования руководители оценивают деятельность организаций в текущем квартале по сравнению с предыдущим и определяют тенденции её развития в следующем. В рамках обследования проводится распространение итогов на всю совокупность единиц статистического наблюдения.

Продолжение

	IV квартал 2018 к III кварталу 2018				I квартал 2019 к IV кварталу 2018 (прогноз)			
	увеличение	без изменений	уменьшение	баланс[1)]	увеличение	без изменений	уменьшение	баланс[1)]
Прибыль	12	33	7	5	10	41	7	3
Обеспеченность финансовыми ресурсами								
собственными	14	64	15	-1	10	77	14	-4
кредитными и заёмными	16	45	15	1	13	68	18	-5
Просроченная задолженность								
кредиторская	6	66	12	-6	2	88	10	-8
дебиторская	3	74	7	-4	1	88	11	-10
Инвестиции	10	53	17	-7	10	81	9	1

[1)] Баланс оценок – разница оценок «увеличение» и «уменьшение», в процентных пунктах.

Основными факторами, ограничивающими деятельность в строительстве в IV квартале 2018 года, руководители организаций назвали недостаток финансирования (51% опрошенных), недостаток материалов (36%), неплатёжеспособность заказчиков (35), недостаток заказов на работы (25), высокий уровень налогов (20) и недостаток квалифицированных рабочих (19% опрошенных).

Оценивая состояние конкурентной среды в строительстве, 2% опрошенных отметили снижение уровня ненадлежащей рекламы за 2018 год по сравнению с предыдущим (за 2017 год – 6%), 5% – уровня недобросовестной конкуренции (за 2017 год – 26%), 3% – антиконкурентных действий органов государственной власти и местного самоуправления (за 2017 год – не отмечалось), а доступность услуг естественных монополий не изменилась. С точки зрения 12% руководителей обследованных организаций состояние конкурентной среды в строительстве улучшилось.

2.3.3. В январе – ноябре 2018 года введено в эксплуатацию (в установленном порядке) 197 домов общей площадью 26,0 тыс. кв. метров (всё – индивидуальными застройщиками за счёт собственных и заёмных средств).

Динамика ввода в эксплуатацию жилья:

	2017			2018		
	кв. м общей площади	в % к		кв. м общей площади	в % к	
		соответствующему периоду предыдущего года	предыдущему периоду		соответствующему периоду предыдущего года	предыдущему периоду
январь	4590	141,8	20,3	3249	70,8	72,0
февраль	-	х	х	6692	х	в 2,1 р.
март	3067	в 3,6 р.	х	3318	108,2	49,6
I квартал	**7657**	**178,3**	**24,3**	**13259**	**173,2**	**159,0**
апрель	5941	в 3,8 р.	193,7	1500	25,2	45,2
май	1593	в 3,7 р.	26,8	158	9,9	10,5
июнь	883	17,9	55,4	1769	в 2,0 р.	в 11,2 р.
II квартал	**8417**	**121,7**	**109,9**	**3427**	**40,7**	**25,8**
I полугодие	**16074**	**143,4**	**х**	**16686**	**103,8**	**х**
июль	21417	134,9	в 24,3 р.	796	3,7	45,0
август	7417	в 12,3 р.	34,6	1078	14,5	135,4
сентябрь	5712	в 36,6 р.	77,0	1543	27,0	143,1
III квартал	**34546**	**в 2,1 р.**	**в 4,1 р.**	**3417**	**9,9**	**99,7**
январь-сентябрь	**50620**	**181,8**	**х**	**20103**	**39,7**	**х**
октябрь	1569	171,3	27,5	2804	178,7	181,7
ноябрь	2254	28,5	143,7	3108	137,9	110,8
январь-ноябрь	**54443**	**148,5**	**х**	**26015**	**47,8**	**х**
декабрь	4515	20,0	в 2,0 р.			
IV квартал	**8338**	**26,6**	**24,1**			
год	**58958**	**99,5**	**99,5**			

2.4. Сельское хозяйство

Объём производства продукции сельского хозяйства всех сельхозпроизводителей (сельхозорганизации, крестьянские (фермерские) хозяйства, хозяйства населения) в январе – ноябре 2018 года, по предварительной оценке, составил 1972,1 млн. рублей или 109,1% к соответствующему периоду предыдущего года, в ноябре 2018 года – 94,0 млн. рублей или 103,1%.

Динамика производства продукции сельского хозяйства:

	В % к			
	соответствующему периоду предыдущего года		предыдущему периоду	
	2017[1)]	2018[2)]	2017	2018
январь	115,8	115,7	108,6	102,7
февраль	106,3	115,8	93,9	93,9
март	109,7	117,7	107,1	108,8
I квартал	**110,4**	**116,4**	**107,1**	**103,2**
апрель	117,1	121,6	96,1	100,9
май	110,1	122,8	103,6	102,7
июнь	112,1	116,0	100,0	96,4
II квартал	**113,2**	**120,4**	**100,9**	**124,9**
I полугодие	**111,9**	**118,6**	**x**	**x**
июль	105,6	99,4	в 3,2 р.[3)]	191,6[3)]
август	92,5	96,4	53,3[3)]	78,9[3)]
сентябрь	97,9	108,0	в 3,9 р.[3)]	**в 3,5 р.[3)]**
III квартал	**98,8**	**103,8**	**в 2,5 р.[3)]**	**147,1[3)]**
январь-сентябрь	**103,9**	**109,9**	**x**	**x**
октябрь	80,0[4)]	100,6	17,3[4)]	7,8[4)]
ноябрь	102,6	103,1	95,0	в 2,3 р.[5)]
январь-ноябрь	**102,2**	**109,1**	**x**	**x**
декабрь	100,5		105,9	
IV квартал	**93,4**		**32,3[4)]**	
год	**102,6[6)]**		**102,6[6)]**	

[1)] Увеличение в отдельных периодах связано с ростом продукции выращивания скота и птицы в крестьянских (фермерских) хозяйствах и в хозяйствах населения.
[2)] Увеличение в основном связано с ростом производства яиц в сельскохозяйственных организациях.
[3)] Увеличение (снижение) связано с сезонным фактором (производство отдельных видов продукции растениеводства).
[4)] Снижение связано с уменьшением производства продукции растениеводства в связи с окончанием уборочного сезона.
[5)] Увеличение связано с ростом производства молока в сельскохозяйственных организациях.
[6)] Приведена первая оценка индекса производства продукции сельского хозяйства с учётом итогов Всероссийской сельскохозяйственной переписи 2016 года.

Поголовье скота и птицы в хозяйствах всех сельхозпроизводителей, по расчётам, по состоянию на конец ноября 2018 года:

	Тыс. голов	В % к соответствующей дате 2017
Крупный рогатый скот	7,3	98,9
в том числе коровы	3,6	98,9
Свиньи	8,4	98,6
Птица	41,1	86,8

Динамика поголовья скота и птицы в хозяйствах всех сельхозпроизводителей, по расчётам:

(на конец месяца, в процентах к соответствующей дате предыдущего месяца)

	Крупный рогатый скот		в том числе коровы		Свиньи		Птица	
	2017	2018	2017	2018	2017	2018	2017	2018
январь	101,5	102,1	100,5	101,8	101,2	99,2	98,6	93,4
февраль	99,8	99,5	100,2	99,3	97,2	98,4	93,6	100,5
март	99,6	101,0	99,5	100,8	99,9	98,7	89,5	96,0
апрель	100,0	100,8	99,7	100,4	104,2	97,5	75,9[1)]	100,0
май	100,8	99,7	100,3	101,3	99,8	97,0	63,3[1)]	102,0

Продолжение

	Крупный рогатый скот		в том числе коровы		Свиньи		Птица	
	2017	2018	2017	2018	2017	2018	2017	2018
июнь	100,6	100,8	100,4	100,3	100,5	100,9	99,6	99,3
июль	99,2	100,0	100,0	100,3	98,5	105,4	в 2,6 р.[2)]	99,1
август	100,3	100,1	100,9	99,6	104,5	102,8	100,0	99,4
сентябрь	99,2	98,6	99,7	99,5	102,9	100,7	95,9	99,5
октябрь	101,1	99,1	100,3	99,0	99,3	101,9	100,0	99,2
ноябрь	100,9	99,0	100,7	97,8	96,2	99,1	100,0	95,6
декабрь	98,3		98,8		97,4		102,1	

[1)] Снижение связано с забоем кур-несушек для обновления стада в сельскохозяйственной организации.
[2)] Увеличение связано с приобретением поголовья сельскохозяйственной организацией.

Производство основных видов продукции животноводства в хозяйствах всех сельхозпроизводителей, по расчётам:

(тысяч тонн)

	Январь-ноябрь 2018	в том числе ноябрь	В % к соответствующему периоду 2017	
			январь-ноябрь 2018	ноябрь 2018
Скот и птица на убой (в живом весе)	2,0	0,2	109,0	109,2
Молоко	17,4	1,5	109,3	103,6
Яйца, млн. шт.	9,8	0,7	в 2,8 р.[1)]	в 5,3 р.[1)]

[1)] Увеличение связано с сокращением производства яиц в аналогичном периоде предыдущего года в связи с забоем кур-несушек для обновления стада в сельскохозяйственной организации.

Данные **о продуктивности скота и птицы** в сельскохозяйственных организациях (без субъектов малого предпринимательства):

	Январь-ноябрь 2018	в том числе ноябрь	В % к соответствующему периоду 2017	
			январь-ноябрь 2018	ноябрь 2018
Надой молока на одну корову, кг	4932,0	438,0	107,2	104,0
Яйценоскость кур-несушек, шт.	к	к	153,0[1)]	118,8[1)]

[1)] Увеличение связано с ростом среднегодового поголовья кур-несушек в сельскохозяйственной организации.

Производство основных видов скота и птицы на убой[1)] сельскохозяйственными организациями:

(тысяч тонн)

	Январь-ноябрь 2018	в том числе ноябрь	В % к соответствующему периоду 2017		Доля производства отдельных видов скота и птицы в общем объёме производства скота и птицы на убой, в январе-ноябре 2018, %
			январь-ноябрь 2018	ноябрь 2018	
Скот и птица на убой (в живом весе)					
крупный рогатый скот	0,6	0,1	117,9[2)]	161,0[2)]	34,0
свиньи	к	к	116,3[2)]	98,6	к
птица	-	-	х	-	-

[1)] Без данных по подсобным хозяйствам несельскохозяйственных организаций (мелким хозяйствам).
[2)] Увеличение связано с ростом выращивания скота.

2.5. Транспорт

2.5.1. Деятельность грузового транспорта

Объём грузов, перевезённых автомобильным транспортом организаций, занимающихся грузовыми автоперевозками, в январе – ноябре 2018 года составил 1277,7 тыс. тонн или 51,4% к соответствующему периоду предыдущего года, в ноябре 2018 года – 120,5 тыс. тонн или 54,3%. Грузооборот в январе – ноябре 2018 года составил 82,4 млн. тонно-километров или 83,4% к соответствующему периоду предыдущего года, в ноябре 2018 года – 6,0 млн. тонно-километров или 62,1%.

Динамика темпов роста (снижения) перевозок грузов и грузооборота автомобильного транспорта:

	В % к			
	соответствующему периоду предыдущего года		предыдущему периоду	
	2017	2018[1)]	2017	2018[2)]
		Перевезено грузов		
январь	117,0	48,2	88,1	47,8
февраль	130,5	58,8	119,8	139,6
март	85,5	77,8	68,2	118,7
I квартал	**110,5**	**61,6**	**85,4**	**48,3**
апрель	102,6	46,9	126,6	81,5
май	116,3	51,1	126,8	109,9
июнь	151,5	46,2	116,3	107,5
II квартал	**123,2**	**48,0**	**129,1**	**109,2**
I полугодие	**117,1**	**53,7**	**x**	**x**
июль	105,0	41,2	99,0	92,1
август	92,1	44,5	102,7	109,7
сентябрь	108,7	50,5	104,5	113,9
III квартал	**101,5**	**45,4**	**121,0**	**111,0**
январь-сентябрь	**110,2**	**50,3**	**x**	**x**
октябрь	84,8	57,6[3)]	77,9	97,3
ноябрь	95,4	54,3	82,3	88,5
январь-ноябрь	**106,1**	**51,4**	**x**	**x**
декабрь	67,6		73,6	
IV квартал	**82,6**		**65,5**	
год	**103,0**		**103,0**	
		Грузооборот		
январь	85,7	76,0	71,7	58,4
февраль	99,9	76,4	115,6	107,2
март	89,9	79,9	100,2	107,5
I квартал	**89,4**	**77,5**	**76,9**	**61,7**
апрель	97,5	78,8	123,8	128,1
май	113,9	92,6	100,1	107,9
июнь	101,8	101,2	102,2	117,2
II квартал	**103,7**	**90,8**	**131,3**	**153,2**
I полугодие	**97,1**	**85,0**	**x**	**x**
июль	96,1	85,6	103,0	88,3
август	108,4	88,2	97,3	101,3
сентябрь	122,0	91,6	107,8	109,3
III квартал	**108,0**	**88,5**	**105,3**	**104,3**
январь-сентябрь	**100,9**	**86,3**	**x**	**x**
октябрь	94,7	80,2[3)]	89,8	79,9[3)]
ноябрь	108,1	62,1	101,1	79,4
январь-ноябрь	**100,9**	**83,4**	**x**	**x**
декабрь	101,1		97,0	
IV квартал	**101,0**		**93,3**	
год	**100,9**		**100,9**	

[1)] Снижение связано в основном с тем, что одна из крупных организаций с января 2018 года перевозку собственных грузов осуществляет железнодорожным транспортом, а также с изменением потребности в перевозке грузов у отдельных организаций.

[2)] Снижение (увеличение) связано с уменьшением (ростом) у отдельных организаций потребности в перевозке грузов и (или) с изменением дальности грузоперевозок.

[3)] Данные изменены за счёт уточнения респондентами ранее предоставленных первичных статистических данных.

Динамика грузооборота **морского** транспорта по видам плавания:

	В % к соответствующему периоду 2017[1)]		Структура грузооборота в январе-ноябре 2018, в % к итогу
	январь-ноябрь 2018	ноябрь 2018	
Всего	**28,3**	**5,6**	**100**
каботажное	31,3	128,3	19,5
заграничное	27,7	0,1	80,5

[1)] Снижение связано с отсутствием в сентябре – октябре текущего года перевозок в заграничном плавании.

Динамика отправления **грузов в районы Крайнего Севера и приравненные к ним местности с ограниченными сроками завоза грузов** морским транспортом:

	В % к соответствующему периоду 2017[1)]	
	январь-ноябрь 2018	ноябрь 2018
Отправлено грузов морским транспортом	**44,5**	**128,9**
сухогрузов	56,2	в 3,1 р.
наливных	25,5	х

[1)] Снижение (увеличение) связано с уменьшением (ростом) объёма перевозок грузов согласно заключённым договорам.

2.5.2. Перевозки пассажиров Перевозки пассажиров и пассажирооборот отдельных видов транспорта общего пользования:

	Январь-ноябрь 2018	в том числе ноябрь	В % к соответствующему периоду 2017	
			январь-ноябрь 2018	ноябрь 2018
Перевезено пассажиров транспортом, тыс. человек				
автобусным	42583,2	4211,2	107,1	102,7
морским	к	к	86,3[1)]	103,6
воздушным[2)]	к	к	109,6	110,6
Пассажирооборот транспорта, млн. пасс.км				
автобусного	461,8	44,8	116,2[3)]	105,0
морского	к	к	67,4[1)]	103,4

[1)] Снижение связано с отсутствием заказов на перевозку пассажиров для сторонних организаций.
[2)] Отправлено из аэропортов области самолётами всех авиакомпаний.
[3)] Увеличение связано с ростом числа респондентов согласно свидетельствам об осуществлении перевозок пассажиров по маршрутам регулярных перевозок.

3. Рынки товаров и услуг

3.1. Розничная торговля

Оборот розничной торговли в январе – ноябре 2018 года составил 149432,4 млн. рублей или 100,8% к соответствующему периоду предыдущего года, в ноябре 2018 года – 13445,3 млн. рублей или 100,5%.

Динамика оборота розничной торговли:

	В % к			
	соответствующему периоду предыдущего года		предыдущему периоду	
	2017[1)]	2018	2017[1)]	2018
январь	99,7	100,0	62,3	66,0
февраль	98,1	100,7	100,6	101,3
март	101,7	100,1	114,1	113,3
I квартал	**99,9**	**100,3**	**90,2**	**92,7**
апрель	96,8	100,0	99,2	99,1
май	99,4	100,4	96,5	96,9
июнь	101,5	100,1	88,0	87,8
II квартал	**99,1**	**99,9**	**101,7**	**101,6**
I полугодие	**99,5**	**100,2**	**x**	**x**
июль	108,0	100,6	91,4	91,8
август	108,7	100,6	103,7	103,8
сентябрь	105,2	104,4	99,4	103,1
III квартал	**107,3**	**101,9**	**84,3**	**86,0**
январь-сентябрь	**101,8**	**100,7**	**x**	**x**
октябрь	101,4	102,9	101,4	100,0
ноябрь	99,4	100,5	105,2	102,7
январь-ноябрь	**101,5**	**100,8**	**x**	**x**
декабрь	94,5		155,9	
IV квартал	**94,3**		**124,2**	
год	**100,5**		**100,5**	

[1)] Пересчитано в соответствии с утверждённой методологией.

В январе – ноябре 2018 года оборот розничной торговли на 99,8% формировался торгующими организациями и индивидуальными предпринимателями, осуществляющими деятельность вне рынка, доля розничных рынков и ярмарок составила 0,2% (в январе – ноябре 2017 года – 0,3%).

Оборот розничной торговли пищевыми продуктами, включая напитки, и табачными изделиями в январе – ноябре 2018 года составил 88081,6 млн. рублей или 101,3% к соответствующему периоду 2017 года, непродовольственными товарами – 61350,8 млн. рублей или 100,2%.

Динамика оборота розничной торговли пищевыми продуктами, включая напитки, и табачными изделиями и непродовольственными товарами:

	Пищевые продукты, включая напитки, и табачные изделия, в % к		Непродовольственные товары, в % к	
	соответствующему периоду предыдущего года	предыдущему периоду	соответствующему периоду предыдущего года	предыдущему периоду
2017[1)]				
январь	95,3	61,1	106,2	63,9
февраль	96,3	103,8	100,8	96,5
март	105,9	120,4	95,5	105,4
I квартал	**99,4**	**91,8**	**100,6**	**87,8**

Продолжение

	Пищевые продукты, включая напитки, и табачные изделия, в % к		Непродовольственные товары, в % к	
	соответствующему периоду предыдущего года	предыдущему периоду	соответствующему периоду предыдущего года	предыдущему периоду
апрель	94,3	93,1	100,5	109,1
май	97,9	98,2	101,7	94,3
июнь	98,9	87,9	105,3	88,2
II квартал	**97,3**	**100,7**	**102,0**	**103,1**
I полугодие	**98,1**	**x**	**101,5**	**x**
июль	105,5	92,0	111,9	90,5
август	112,3	104,6	104,0	102,5
сентябрь	108,9	100,1	100,3	98,3
III квартал	**109,2**	**86,2**	**104,9**	**82,3**
январь-сентябрь	**101,2**	**x**	**102,6**	**x**
октябрь	104,7	101,4	96,9	101,5
ноябрь	102,7	105,1	94,8	105,3
январь-ноябрь	**101,6**	**x**	**101,4**	**x**
декабрь	97,6	155,1	90,3	157,1
IV квартал	**98,6**	**124,3**	**89,4**	**124,0**
год	**101,0**	**101,0**	**99,8**	**99,8**
2018				
январь	103,7	64,9	95,3	67,5
февраль	101,1	101,2	100,3	101,6
март	99,3	118,2	101,4	106,6
I квартал	**101,2**	**92,3**	**99,0**	**93,2**
апрель	102,0	95,6	97,2	104,6
май	101,1	97,4	99,3	96,3
июнь	100,5	87,4	99,4	88,3
II квартал	**101,5**	**100,7**	**98,4**	**102,7**
I полугодие	**101,2**	**x**	**98,8**	**x**
июль	100,5	91,9	100,7	91,6
август	100,0	104,1	101,5	103,3
сентябрь	104,0	104,1	104,9	101,7
III квартал	**101,9**	**86,6**	**102,0**	**85,3**
январь-сентябрь	**101,2**	**x**	**99,8**	**x**
октябрь	102,7	100,1	103,3	99,9
ноябрь	100,1	102,5	101,1	103,1
январь-ноябрь	**101,3**	**x**	**100,2**	**x**

[1)] *Пересчитано в соответствии с утверждённой методологией.*

В январе – ноябре 2018 года так же, как и в соответствующем периоде прошлого года, в структуре оборота розничной торговли удельный вес пищевых продуктов, включая напитки, и табачных изделий составил 58,9%, непродовольственных товаров – 41,1%.

Изменение товарных запасов в организациях розничной торговли:

(на конец месяца)

	Уровень запасов, в днях торговли	
	2017	2018
январь	34	45
февраль	36	42
март	39	43
апрель	41	44
май	42	49
июнь	45	48
июль	46	40
август	51	40
сентябрь	50	38
октябрь	49	38
ноябрь	49	39
декабрь	37	

3.2. Конъюнктура и деловая активность в розничной торговле (по данным выборочного обследования[1])

В IV квартале 2018 года руководители 78% организаций розничной торговли оценили экономическую ситуацию как «благоприятную» и «удовлетворительную» (в III квартале 2018 года – 85%), как «неблагоприятную» – 22% (в III квартале 2018 года – 15%).

Индекс предпринимательской уверенности[2] в розничной торговле составил 3,7%.

Оценка изменения основных показателей деятельности организаций розничной торговли:

(доля ответивших респондентов, в процентах к их количеству)

	IV квартал 2018 к III кварталу 2018				I квартал 2019 к IV кварталу 2018 (прогноз)			
	увеличение	без изменений	уменьшение	баланс[1]	увеличение	без изменений	уменьшение	баланс[1]
Средняя численность работников	20	56	24	-4	-	87	13	-13
Оборот розничной торговли	36	31	33	3	27	55	18	9
Объём продаж в натуральном выражении	31	45	24	7	18	69	13	5
Торговая наценка	5	82	13	-8	7	82	11	-4
Заказы на поставку товаров	27	49	24	3	20	64	16	4
Ассортимент товаров	24	60	16	8	18	73	9	9
Конкурентоспособность организаций	4	78	18	-14	4	78	18	-14
Складские площади	-	89	11	-11	-	91	9	-9
Объём складских запасов	20	56	24	-4	9	69	22	-13
Инвестиции на расширение деятельности, ремонт и модернизацию	5	82	13	-8	2	82	16	-14
Обеспеченность собственными финансовыми ресурсами	2	76	22	-20	4	80	16	-12
Прибыль	25	33	42	-17	20	56	24	-4
Сумма кредиторской задолженности	20	58	22	-2	9	67	24	-15

[1] *Баланс оценок – разница оценок «увеличение» и «уменьшение», в процентных пунктах.*

Основными факторами, ограничивающими деятельность в розничной торговле в IV квартале 2018 года, руководители организаций назвали высокую конкуренцию со стороны других организаций розничной торговли (73% респондентов), высокий уровень налогов (53%), недостаток финансовых средств (47%) и недостаточный платёжеспособный спрос населения (42% респондентов).

Оценивая состояние конкурентной среды в розничной торговле, каждый второй ответивший считает, что в 2018 году по сравнению с предыдущим годом снизился уровень ненадлежащей рекламы (в 2017 году отмечал каждый пятый), 16% опрошенных отметили уменьшение уровня недобросовестной конкуренции (в 2017 году – 11%), 7% – доступность услуг естественных монополий (в 2017 году – 9%) и 16% – снижение антиконкурентных действий органов государственной власти и местного самоуправления (в 2017 году – 6%). С точки зрения 29% руководителей обследованных организаций состояние конкурентной среды в розничной торговле улучшилось.

[1] *В ходе обследования руководители оценивают деятельность организаций в текущем квартале по сравнению с предыдущим и определяют тенденции её развития в следующем.*

[2] *Индекс предпринимательской уверенности – среднее арифметическое балансов оценок изменения экономического положения в текущем квартале и ожидаемых изменений в следующем, а также фактического уровня складских запасов (последний – с обратным знаком).*

3.3. Рестораны, кафе и бары

Оборот общественного питания в январе – ноябре 2018 года составил 12666,0 млн. рублей или 99,9% к соответствующему периоду предыдущего года, в ноябре 2018 года – 1221,2 млн. рублей или 99,9%.

Динамика оборота общественного питания:

	В % к			
	соответствующему периоду предыдущего года		предыдущему периоду	
	2017	2018	2017	2018
январь	101,9	100,3	76,2	76,9
февраль	95,9	100,1	98,1	97,9
март	94,0	99,7	105,2	104,8
I квартал	**97,1**	**100,0**	**80,7**	**83,3**
апрель	89,8	99,7	105,6	105,6
май	89,8	99,5	106,3	106,1
июнь	102,0	98,7	96,4	95,6
II квартал	**93,5**	**99,3**	**111,7**	**110,9**
I полугодие	**95,1**	**99,6**	**x**	**x**
июль	110,6	99,9	92,3	93,4
август	108,1	100,4	100,3	100,9
сентябрь	97,3	100,9	110,1	110,6
III квартал	**105,0**	**100,4**	**95,2**	**96,3**
январь-сентябрь	**98,2**	**99,9**	**x**	**x**
октябрь	96,7	99,8	103,3	102,1
ноябрь	95,2	99,9	96,6	96,7
январь-ноябрь	**97,7**	**99,9**	**x**	**x**
декабрь	99,3		114,8	
IV квартал	**97,4**		**112,7**	
год	**97,9**		**97,9**	

3.4. Рынок платных услуг населению

По предварительным данным, объём платных услуг, оказанных населению в январе – ноябре 2018 года, составил 56339,0 млн. рублей или 100,5% к соответствующему периоду предыдущего года, в ноябре 2018 года – 5327,2 млн. рублей или 100,8%.

Удельный вес расходов населения на оплату услуг в потребительских расходах населения в ноябре 2018 года составил 25,4% против 24,8% в ноябре 2017 года.

Динамика объёма платных услуг населению:

	В % к			
	соответствующему периоду предыдущего года		предыдущему периоду	
	2017[1)]	2018	2017[1)]	2018
январь	99,8	101,4	94,3	96,8
февраль	100,2	99,1	100,7	98,5
март	99,3	100,2	100,3	101,2
I квартал	**99,8**	**100,2**	**95,1**	**95,5**
апрель	101,0	100,4	101,5	101,7
май	100,3	99,8	101,3	100,5
июнь	98,8	99,6	98,2	98,0
II квартал	**96,9**	**100,1**	**103,0**	**102,3**
I полугодие	**99,9**	**100,1**	**x**	**x**

Продолжение

	В % к			
	соответствующему периоду предыдущего года		предыдущему периоду	
	2017[1)]	2018	2017[1)]	2018
июль	101,3	102,9	98,8	102,1
август	102,7	102,1	104,4	103,6
сентябрь	102,1	98,5	101,7	98,4
III квартал	**103,4**	**101,3**	**101,8**	**102,8**
январь-сентябрь	**100,6**	**100,4**	**x**	**x**
октябрь	99,8	100,9[2)]	99,3	101,6[2)]
ноябрь	100,9	100,8	99,7	99,7
январь-ноябрь	**100,6**	**100,5**	**x**	**x**
декабрь	98,9		99,1	
IV квартал	**99,1**		**101,6**	
год	**100,4**		**100,4**	

[1)] *По данным текущей отчётности.*
[2)] *Данные изменены за счёт уточнения респондентами ранее предоставленных первичных статистических данных.*

Объём платных услуг населению по видам:

(миллионов рублей)

	Январь-ноябрь 2018	в том числе ноябрь	В % к соответствующему периоду 2017	
			январь-ноябрь 2018	ноябрь 2018
Всего	**56339,0**	**5327,2**	**100,5**	**100,8**
бытовые	5603,0	586,4	99,3	100,2
транспортные	7559,3	629,9	99,0	100,1
почтовой связи, курьерские	867,9	77,7	99,6	100,0
телекоммуникационные	7155,9	668,9	103,3	105,9
жилищные	6028,2	579,1	99,5	99,4
коммунальные	17687,7	1677,6	100,2	99,9
культуры	738,8	74,0	99,8	100,5
туристские	382,1	40,3	102,2	100,0
гостиниц и аналогичных средств размещения	678,0	66,4	106,1	105,3
физической культуры и спорта	464,0	50,1	103,2	100,5
медицинские	2661,7	260,7	101,6	100,1
специализированных коллективных средств размещения	826,4	43,3	97,4	100,1
из них услуги санаторно-курортных организаций	714,3	34,0	102,8	100,1
ветеринарные	97,3	7,9	100,1	100,3
юридические	266,6	25,8	101,6	100,3
системы образования	3422,9	367,0	102,0	100,6
услуги, предоставляемые гражданам пожилого возраста и инвалидам	657,5	60,4	…[1)]	…[1)]
прочие виды платных услуг	1241,9	111,7	…[1)]	…[1)]

[1)] *Наблюдение за изменением цен на приведённые виды услуг не осуществляется.*

3.5. Деловая активность в сфере услуг (по данным выборочного обследования[1])

В IV квартале 2018 года доля организаций сферы услуг, руководители которых оценили экономическую ситуацию как «благоприятную» и «удовлетворительную», составила 76% (в III квартале 2018 года – 80%), как «неблагоприятную» – 24% (в III квартале 2018 года – 20%).

Индекс предпринимательской уверенности[2] в сфере платных услуг составил -2%.

Оценка изменения основных показателей деятельности организаций на рынке платных услуг:

(доля ответивших респондентов, в процентах к их количеству)

	IV квартал 2018 к III кварталу 2018				I квартал 2019 к IV кварталу 2018 (прогноз)			
	увеличение	без изменений	уменьшение	баланс[1]	увеличение	без изменений	уменьшение	баланс[1]
Спрос на услуги организации	22	44	34	-12	22	61	17	5
Число заключённых договоров или обслуженных клиентов	20	56	24	-4	15	70	15	-
Объём оказанных услуг (в стоимостном выражении)	20	43	37	-17	22	61	17	5
Цены (тарифы) на услуги	-	93	7	-7	12	86	2	10
Инвестиции	-	82	18	-18	9	85	6	3
Затраты	29	61	10	19	24	74	2	22
Прибыль	20	41	39	-19	22	54	24	-2
Собственная конкурентная позиция	-	98	2	-2	-	100	-	-
Средняя численность работников	7	86	7	-	2	98	-	2

[1] Баланс оценок – разница оценок «увеличение» и «уменьшение», в процентных пунктах.

Основными факторами, ограничивающими деятельность в сфере услуг в IV квартале 2018 года, руководители организаций назвали недостаток финансовых средств (54% опрошенных), недостаточный спрос на услуги (44%), большую отчётную нагрузку (32%) и существующий уровень налогообложения (29% опрошенных).

В 2018 году, по мнению 46% руководителей организаций сферы услуг, снизился уровень ненадлежащей рекламы, 22% – уровень недобросовестной конкуренции и 10% – уровень антиконкурентных действий органов государственной власти и местного самоуправления. Об улучшении состояния конкурентной среды сообщили 46% руководителей обследованных организаций.

[1] В рамках обследования проводится распространение итогов на всю совокупность единиц статистического наблюдения.

[2] Индекс предпринимательской уверенности – среднее арифметическое балансов оценок изменения экономического положения и спроса на услуги в текущем квартале по сравнению с предыдущим, а также ожидаемого изменения спроса на услуги в следующем.

3.6. Оптовая торговля и товарные рынки

Оборот оптовой торговли в январе – ноябре 2018 года составил 135786,4 млн. рублей или 91,9% к соответствующему периоду предыдущего года, в ноябре 2018 года – 13346,3 млн. рублей или 88,8%.

Динамика оборота оптовой торговли:

	В % к			
	соответствующему периоду предыдущего года		предыдущему периоду	
	2017[1)]	2018	2017[1)]	2018
январь	89,0	105,2	68,2	55,0[2)]
февраль	88,3	92,8	108,7	95,9
март	97,5	89,2	123,7	118,8
I квартал	**92,0**	**95,1**	**83,0**	**70,8[2)]**
апрель	90,8	106,2	84,7	100,9
май	109,7	93,0	112,2	98,2
июнь	113,5	99,8	89,7	96,3
II квартал	**103,9**	**99,4**	**104,2**	**103,8**
I полугодие	**97,8**	**97,3**	**x**	**x**
июль	122,2	99,5[1)]	106,5	106,2[1)]
август	118,5	84,2[1)3)]	107,7	91,1[1)]
сентябрь	110,2	77,7[1)3)]	107,5	99,2[1)]
III квартал	**116,5**	**86,3[1)3)]**	**111,0**	**96,6[1)]**
январь-сентябрь	**103,8**	**93,3[1)]**	**x**	**x**
октябрь	102,9	84,0[1)3)]	98,4	106,4[1)]
ноябрь	100,0	88,8[3)]	93,7	99,0
январь-ноябрь	**103,3**	**91,9**	**x**	**x**
декабрь	130,5		146,7	
IV квартал	**111,8**		**116,2**	
год	**105,9**		**105,9**	

[1)] *Пересчитано в соответствии с утверждённой методологией.*
[2)] *Снижение связано с приостановкой в январе 2018 года деятельности двух организаций, торгующих пищевыми продуктами на территории Мурманской области.*
[3)] *Снижение связано с сокращением деловой активности.*

В январе – ноябре 2018 года оборот оптовой торговли на 88,7% формировался организациями оптовой торговли, оборот которых составил 120506,3 млн. рублей или 91,0% к январю – ноябрю 2017 года.

3.7. Внешняя торговля

Экспорт рыбы, рыбопродуктов и морепродуктов, не подлежащих доставке на таможенную территорию России:

	Январь-ноябрь 2018	в том числе ноябрь	В % к соответствующему периоду 2017	
			январь-ноябрь 2018	ноябрь 2018[1)]
Экспорт				
тыс. т	212,9	14,0	94,1	56,9
млн. долл. США	466,3	20,4	107,0	67,0

[1)] *Снижение связано с уменьшением количества заключённых договоров с иностранными партнёрами на экспорт рыбы и рыбопродуктов.*

4. Цены

Индексы цен и тарифов:

(на конец периода, в процентах)

	К предыдущему месяцу			Ноябрь 2018 к		Январь-ноябрь 2018 к январю-ноябрю 2017
	сентябрь 2018	октябрь 2018	ноябрь 2018	ноябрю 2017	декабрю 2017	
Индекс потребительских цен	100,1	100,3	100,5	104,0	103,4	103,0
Индекс цен производителей промышленных товаров (услуг)[1]	102,0	102,3	100,9	111,0	112,5	102,7
Индекс цен производителей сельскохозяйственной продукции	102,9	106,8	98,6	100,5	99,8	101,2
Сводный индекс цен на продукцию (затраты, услуги) инвестиционного назначения	101,6	101,0[3]	101,2	113,7	112,6	106,6
Индекс тарифов на грузовые перевозки[2]	99,7	99,5	100,1	103,6	104,1	101,7

[1] *Здесь и далее – предназначенных для реализации на внутреннем рынке.*
[2] *Здесь и далее – на морском и автомобильном транспорте.*
[3] *Данные пересчитаны в соответствии с указаниями Росстата.*

Индексы цен и тарифов в ноябре 2017 и 2018 годов
на конец периода, в процентах к декабрю предыдущего года

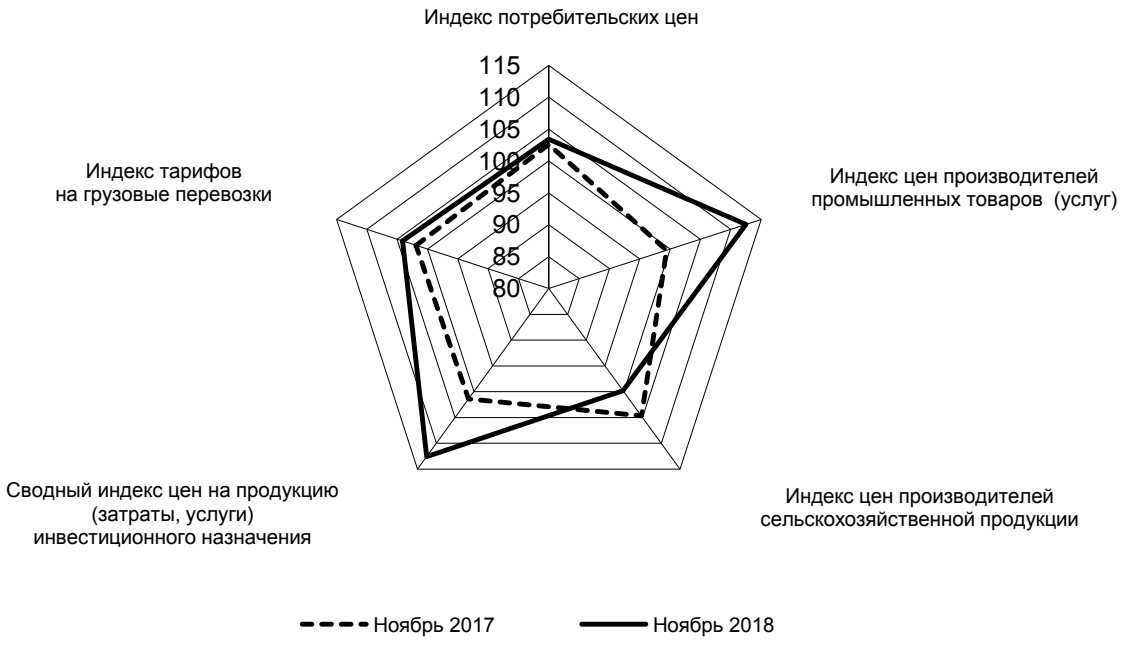

4.1. Потребительские цены

Индекс потребительских цен в ноябре 2018 года по сравнению с предыдущим месяцем составил 100,5%, в том числе на продовольственные товары – 101,1%, непродовольственные товары – 100,3, услуги – 100,1%.

Индексы потребительских цен и тарифов на товары и услуги:

(на конец периода, в процентах)

	Всего		в том числе на					
	к предыдущему периоду	к декабрю предыдущего года	продовольственные товары		непродовольственные товары		услуги	
			к предыдущему периоду	к декабрю предыдущего года	к предыдущему периоду	к декабрю предыдущего года	к предыдущему периоду	к декабрю предыдущего года
2017								
январь	100,8	100,8	101,5	101,5	100,6	100,6	100,3	100,3
февраль	100,4	101,3	100,3	101,8	100,6	101,3	100,4	100,6
март	100,2	101,5	100,5	102,3	100,4	101,6	99,7	100,4
I квартал	**101,5**	**101,5**	**102,3**	**102,3**	**101,6**	**101,6**	**100,4**	**100,4**
апрель	100,5	102,0	101,0	103,3	100,4	102,1	100,1	100,5
май	100,2	102,2	100,04	103,3	100,2	102,3	100,5	101,0
июнь	100,5	102,7	100,5	103,8	100,3	102,6	100,7	101,7
II квартал	**101,2**	**102,7**	**101,5**	**103,8**	**100,9**	**102,6**	**101,3**	**101,7**
июль	99,8	102,5	98,7	102,5	100,1	102,7	100,7	102,4
август	99,8	102,3	99,0	101,4	100,3	102,9	100,2	102,6
сентябрь	99,8	102,2	99,3	100,7	100,3	103,2	99,9	102,4
III квартал	**99,5**	**102,2**	**97,1**	**100,7**	**100,6**	**103,2**	**100,7**	**102,4**
октябрь	100,3	102,4	100,4	101,2	100,4	103,7	99,8	102,2
ноябрь	100,1	102,6	100,01	101,2	100,2	103,9	100,2	102,4
декабрь	100,6	103,1	101,4	102,6	100,3	104,2	99,98	102,4
IV квартал	**100,9**	**103,1**	**101,8**	**102,6**	**100,9**	**104,2**	**99,99**	**102,4**
2018								
январь	100,2	100,2	100,1	100,1	100,4	100,4	100,1	100,1
февраль	100,3	100,5	100,5	100,6	100,2	100,6	100,3	100,4
март	100,4	100,9	101,1	101,7	100,4	101,0	99,7	100,1
I квартал	**100,9**	**100,9**	**101,7**	**101,7**	**101,0**	**101,0**	**100,1**	**100,1**
апрель	100,5	101,4	100,6	102,3	100,5	101,5	100,3	100,4
май	100,3	101,8	99,6	101,9	100,6	102,1	100,8	101,2
июнь	100,6	102,4	100,9	102,8	100,4	102,5	100,7	101,9
II квартал	**101,5**	**102,4**	**101,1**	**102,8**	**101,5**	**102,5**	**101,8**	**101,9**
июль	100,2	102,5	99,7	102,5	100,1	102,6	100,6	102,5
август	99,9	102,5	100,1	102,6	100,2	102,8	99,5	102,0
сентябрь	100,1	102,6	99,8	102,4	100,4	103,2	99,9	101,9
III квартал	**100,2**	**102,6**	**99,6**	**102,4**	**100,7**	**103,2**	**100,04**	**101,9**
октябрь	100,3	102,9	100,4	102,8	100,5	103,7	100,02	101,9
ноябрь	100,5	103,4	101,1	104,0	100,3	104,0	100,1	102,0

Базовый индекс потребительских цен (БИПЦ), исключающий изменения цен на отдельные товары, подверженные влиянию факторов, которые носят административный, а также сезонный характер, в ноябре 2018 года по сравнению с предыдущим месяцем составил 100,3%.

Цены на **продовольственные товары** в ноябре 2018 года по сравнению с предыдущим месяцем возросли в среднем на 1,1%.

Индексы цен на отдельные группы и виды продовольственных товаров:

(на конец периода, в процентах)

	К предыдущему месяцу			Ноябрь 2018 к		Январь-ноябрь 2018 к январю-ноябрю 2017
	сентябрь 2018	октябрь 2018	ноябрь 2018	ноябрю 2017	декабрю 2017	
Продовольственные товары (без алкогольных напитков)	99,8	100,4	101,3	105,7	104,1	102,6
хлеб и хлебобулочные изделия	100,5	100,6	101,0	105,1	104,5	103,5
крупа и бобовые	100,7	100,2	100,5	97,9	97,9	93,4
макаронные изделия	99,97	102,3	101,0	103,8	103,7	99,4
мясо и птица	102,7	102,4	100,7	115,1	115,3	104,8
рыба и морепродукты	101,5	100,6	102,0	112,7	110,1	108,5
молоко и молочная продукция	100,2	100,3	100,2	103,2	102,9	104,3
масло сливочное	99,6	100,1	99,99	101,6	101,0	105,8
масло подсолнечное	99,1	102,1	101,0	105,0	104,3	100,8
яйца куриные	113,4	109,4	98,8	117,3	111,1	105,7
сахар-песок	99,6	100,5	106,8	121,5	125,4	89,7
плодоовощная продукция	91,1	97,1	105,6	100,8	91,8	96,3
Алкогольные напитки	100,3	100,1	99,9	103,5	103,2	103,2

Стоимость условного (минимального) набора продуктов питания в расчёте на одного человека в месяц по Мурманской области в конце ноября 2018 года составила 4796,02 рубля и по сравнению с предыдущим месяцем увеличилась на 1,0%, с начала года – на 4,2%.

Цены на **непродовольственные товары** в ноябре 2018 года по сравнению с предыдущим месяцем возросли в среднем на 0,3%.

Индексы цен на отдельные группы непродовольственных товаров:

(на конец периода, в процентах)

	К предыдущему месяцу			Ноябрь 2018 к		Январь-ноябрь 2018 к январю-ноябрю 2017
	сентябрь 2018	октябрь 2018	ноябрь 2018	ноябрю 2017	декабрю 2017	
Ткани	100,2	100,9	100,7	104,2	104,2	102,8
Одежда и бельё	100,9	100,3	100,2	103,5	103,3	104,2
Трикотажные изделия	100,7	100,2	100,4	103,7	103,6	104,5
Обувь	100,3	100,2	100,3	102,4	102,3	104,0
Моющие и чистящие средства	100,4	100,7	100,1	102,9	102,2	101,7
Табачные изделия	99,9	101,0	99,2	109,7	108,5	109,5
Электротовары и другие бытовые приборы	99,99	101,1	100,5	103,7	104,2	102,3
Телерадиотовары	100,3	99,9	100,2	100,7	100,7	100,2
Строительные материалы	100,1	100,5	100,4	109,8	109,8	107,0
Бензин автомобильный	100,2	100,6	100,4	109,5	107,8	108,6
Медикаменты	100,5	100,4	101,1	104,7	105,0	100,1

Цены и тарифы на **услуги** в ноябре 2018 года по сравнению с предыдущим месяцем возросли в среднем на 0,1%.

Индексы цен и тарифов на отдельные группы услуг:

(на конец периода, в процентах)

	К предыдущему месяцу			Ноябрь 2018 к		Январь-ноябрь 2018 к январю-ноябрю 2017
	сентябрь 2018	октябрь 2018	ноябрь 2018	ноябрю 2017	декабрю 2017	
Жилищно-коммунальные услуги[1)]	100,1	100,2	100,0	102,6	102,6	102,7
жилищные	100,0	100,6	100,0	102,8	102,8	103,3
коммунальные	100,0	100,0	100,0	102,7	102,7	102,5
Медицинские услуги	100,0	101,1	100,2	104,3	103,4	104,2
Услуги пассажирского транспорта	96,5	98,4	101,4	98,2	98,3	96,4
Услуги связи	100,0	100,0	100,1	101,9	101,9	101,6
Услуги организаций культуры	104,1	100,0	100,0	106,4	106,4	111,3
Санаторно-оздоровительные услуги	100,0	100,0	100,0	100,0	100,0	105,5
Услуги дошкольного воспитания	100,2	101,1	100,0	102,4	102,4	102,1
Услуги образования	109,5	100,2	100,0	110,4	110,3	114,4
Бытовые услуги	100,3	100,2	100,3	103,5	103,5	103,2
Услуги зарубежного туризма	99,7	96,8	98,6	108,6	110,0	109,8
Услуги физкультуры и спорта	102,1	100,0	100,0	106,4	106,4	103,4
Услуги страхования	97,9	100,0	100,0	98,3	98,3	100,1

[1)]*Включая услуги гостиниц и прочих мест проживания.*

Стоимость фиксированного набора потребительских товаров и услуг для межрегиональных сопоставлений покупательной способности населения в расчёте на месяц по Мурманской области в конце ноября 2018 года составила 18157,83 рубля и по сравнению с предыдущим месяцем возросла на 0,3%, с начала года – на 3,7%.

4.2. Цены производителей

4.2.1. Индексы цен производителей промышленных товаров

Индекс цен производителей промышленных товаров (услуг) в ноябре 2018 года по сравнению с предыдущим месяцем составил 100,9%, в том числе по видам экономической деятельности: «Добыча полезных ископаемых» – 100,02%, «Обрабатывающие производства» – 102,5, «Обеспечение электрической энергией, газом и паром; кондиционирование воздуха» – 100,9, «Водоснабжение; водоотведение, организация сбора и утилизации отходов, деятельность по ликвидации загрязнений» – 100,0%.

Индексы цен производителей промышленных товаров (услуг):

(на конец периода, в процентах)

	Всего		в том числе по видам экономической деятельности							
	к предыдущему периоду	к декабрю предыдущего года	добыча полезных ископаемых		обрабатывающие производства		обеспечение электрической энергией, газом и паром; кондиционирование воздуха		водоснабжение; водоотведение, организация сбора и утилизации отходов, деятельность по ликвидации загрязнений	
			к предыдущему периоду	к декабрю предыдущего года	к предыдущему периоду	к декабрю предыдущего года	к предыдущему периоду	к декабрю предыдущего года	к предыдущему периоду	к декабрю предыдущего года
2017										
январь[1)]	101,3	101,3	101,8	101,8	99,8	99,8	102,0	102,0	99,6	99,6
февраль[1)]	99,9	101,2	100,7	102,4	99,99	99,8	98,8	100,7	100,0	99,6
март	102,6	103,8	101,4	103,9	103,8	103,6	103,6	104,3	100,0	99,6
I квартал	**103,8**	**103,8**	**103,9**	**103,9**	**103,6**	**103,6**	**104,3**	**104,3**	**99,6**	**99,6**
апрель	99,1	102,9	100,2	104,1	99,0	102,5	97,5	101,6	100,0	99,6
май	98,7	101,5	95,9	99,8	99,1	101,6	102,2	103,9	100,0	99,6
июнь	96,2	97,6	92,2	92,0	98,5	100,03	99,6	103,4	100,0	99,6
II квартал	**94,0**	**97,6**	**88,6**	**92,0**	**96,6**	**100,03**	**99,2**	**103,4**	**100,0**	**99,6**
июль	98,7	96,4	95,3	87,6	103,6	103,7	98,8	102,2	105,8	105,4
август	101,8	98,1	102,3	89,6	100,6	104,3	102,2	104,5	100,0	105,4
сентябрь	103,1	101,2	104,1	93,3	98,6	102,8	105,8	110,5	100,0	105,4
III квартал	**103,6**	**101,2**	**101,4**	**93,3**	**102,8**	**102,8**	**106,8**	**110,5**	**105,8**	**105,4**
октябрь	100,1	101,3	99,5	92,8	101,3	104,2	100,0	110,5	100,0	105,4
ноябрь	98,2	99,4	93,1	86,4	103,0	107,4	100,3	110,9	100,0	105,4
декабрь	98,7	98,2	99,6	86,1	100,4	107,8	96,5	106,9	100,0	105,4
IV квартал	**97,0**	**98,2**	**92,3**	**86,1**	**104,8**	**107,8**	**96,8**	**106,9**	**100,0**	**105,4**
2018										
январь	99,0	99,0	98,6	98,6	101,9	101,9	97,4	97,4	98,4	98,4
февраль	101,6	100,6	102,0	100,6	101,7	103,6	101,3	98,7	100,0	98,4
март	99,5	100,1	101,8	102,5	99,95	103,5	96,4	95,1	100,0	98,4
I квартал	**100,1**	**100,1**	**102,5**	**102,5**	**103,5**	**103,5**	**95,1**	**95,1**	**98,4**	**98,4**
апрель	101,7	101,8	101,7	104,2	100,6	104,2	102,7	97,7	100,0	98,4
май	101,9	103,7	99,7	103,9	102,0	106,3	104,7	102,3	100,0	98,4
июнь	102,2	105,9	102,8	106,8	104,2	110,7	100,2	102,4	100,0	98,4
II квартал	**105,8**	**105,9**	**104,2**	**106,8**	**107,0**	**110,7**	**107,7**	**102,4**	**100,0**	**98,4**
июль	100,1	106,0	101,0	107,8	100,8	111,6	98,0	100,4	104,3	102,6
август	100,8	106,8	106,2	114,5	95,6	106,6	97,9	98,3	100,0	102,6
сентябрь	102,0	109,0	103,4	118,4	100,6	107,3	101,4	99,7	100,0	102,6
III квартал	**102,9**	**109,0**	**110,9**	**118,4**	**96,9**	**107,3**	**97,3**	**99,7**	**104,3**	**102,6**
октябрь	102,3	111,5	101,7	120,4	101,1	108,5	104,5	104,2	100,0	102,6
ноябрь	100,9	112,5	100,02	120,4	102,5	111,2	100,9	105,1	100,0	102,6

[1)] Данные пересчитаны в соответствии с указаниями Росстата.

Индексы цен производителей промышленных товаров (услуг) по отдельным видам экономической деятельности:

(на конец периода, в процентах)

	К предыдущему месяцу			Ноябрь 2018 к		Январь-ноябрь 2018 к январю-ноябрю 2017
	сентябрь 2018	октябрь 2018	ноябрь 2018	ноябрю 2017	декабрю 2017	
Добыча полезных ископаемых	**103,4**	**101,7**	**100,02**	**119,8**	**120,4**	**98,8**
добыча металлических руд	110,4	107,5	99,8	159,2	158,9	111,8
добыча прочих полезных ископаемых	100,2	98,7	100,1	105,5	106,3	93,6
Обрабатывающие производства	**100,6**	**101,1**	**102,5**	**111,5**	**111,2**	**110,9**
производство пищевых продуктов	100,3	102,9	107,0	111,8	109,9	99,8
производство напитков	100,0	100,0	100,0	101,9	101,9	101,3
производство текстильных изделий	100,0	100,0	100,0	100,0	100,0	104,0
производство одежды	100,0	100,0	100,0	100,8	100,8	102,1
обработка древесины и производство изделий из дерева и пробки, кроме мебели, производство изделий из соломки и материалов для плетения	100,0	100,0	100,0	101,8	101,8	101,7
производство бумаги и бумажных изделий	100,0	100,0	100,0	116,6	116,6	114,0
деятельность полиграфическая и копирование носителей информации	100,0	100,0	100,0	100,0	100,0	100,0
производство химических веществ и химических продуктов	100,0	100,2	100,0	142,1	142,1	130,6
производство прочей неметаллической минеральной продукции	98,8	106,0	98,7	100,9	101,6	109,6
производство металлургическое	101,6	97,7	96,8	114,7	117,2	136,3
производство готовых металлических изделий, кроме машин и оборудования	100,0	100,0	100,0	100,0	100,0	100,0
Обеспечение электрической энергией, газом и паром; кондиционирование воздуха	**101,4**	**104,5**	**100,9**	**101,5**	**105,1**	**102,1**
производство, передача и распределение электроэнергии	102,6	108,0	101,5	100,3	106,5	101,6
производство, передача и распределение пара и горячей воды; кондиционирование воздуха	100,0	100,0	100,0	103,2	103,2	102,8
Водоснабжение; водоотведение, организация сбора и утилизации отходов, деятельность по ликвидации загрязнений	**100,0**	**100,0**	**100,0**	**102,6**	**102,6**	**103,3**
забор, очистка и распределение воды	100,0	100,0	100,0	102,8	102,8	103,3
сбор и обработка сточных вод	100,0	100,0	100,0	102,2	102,2	103,3

4.2.2. Индексы цен производителей сельскохозяйственной продукции

Индекс цен производителей сельскохозяйственной продукции в ноябре 2018 года по сравнению с предыдущим месяцем составил 98,6%, в том числе на продукцию животноводства – 98,6%.

Индексы цен производителей сельскохозяйственной продукции:

(на конец периода, в процентах)

	Всего		в том числе на продукцию животноводства	
	к предыдущему периоду	к декабрю предыдущего года	к предыдущему периоду	к декабрю предыдущего года
2017				
январь	100,6	100,6	100,6	100,6
февраль	100,01	100,6	100,01	100,6
март	100,8	101,5	100,8	101,5
I квартал	**101,5**	**101,5**	**101,5**	**101,5**
апрель	100,5	101,9	100,5	101,9
май	98,6	100,5	98,6	100,5
июнь	98,2	98,7	98,2	98,7
II квартал	**97,3**	**98,7**	**97,3**	**98,7**
июль	102,5	101,2	102,5	101,2
август	99,5	100,7	99,5	100,7
сентябрь	100,5	101,2	100,5	101,2
III квартал	**102,6**	**101,2**	**102,6**	**101,2**
октябрь	101,5	102,7	101,5	102,7
ноябрь	102,0	104,7	102,0	104,7
декабрь	100,5	105,2	100,5	105,2
IV квартал	**104,0**	**105,2**	**104,0**	**105,2**
2018				
январь	99,6	99,6	99,6	99,6
февраль	99,4	99,0	99,4	99,0
март	99,4	98,4	99,4	98,4
I квартал	**98,4**	**98,4**	**98,4**	**98,4**
апрель	99,0	97,4	99,0	97,4
май	98,8	96,2	98,8	96,2
июнь	97,9	94,1	97,9	94,1
II квартал	**95,7**	**94,1**	**95,7**	**94,1**
июль	99,5	93,6	99,5	93,6
август	98,3	92,1	98,3	92,1
сентябрь	102,9	94,8	102,9	94,8
III квартал	**100,7**	**94,8**	**100,7**	**94,8**
октябрь	106,8	101,2	106,8	101,2
ноябрь	98,6	99,8	98,6	99,8

Индексы цен производителей отдельных видов продукции животноводства:

(на конец периода, в процентах)

	К предыдущему месяцу			Ноябрь 2018 к		Январь-ноябрь 2018 к январю-ноябрю 2017
	сентябрь 2018	октябрь 2018	ноябрь 2018	ноябрю 2017	декабрю 2017	
Животноводство	**102,9**	**106,8**	**98,6**	**100,5**	**99,8**	**101,2**
скот и птица (в живом весе)	109,1	99,9	99,0	104,7	105,7	96,6
молоко сырое крупного рогатого скота	99,95	109,4	98,3	98,0	97,1	102,3
яйца куриные в скорлупе свежие	116,0	106,9	100,0	118,2	112,7	107,8

4.2.3. Индексы цен на продукцию (затраты, услуги) инвестиционного назначения

Сводный индекс цен на продукцию (затраты, услуги) инвестиционного назначения в ноябре 2018 года по сравнению с предыдущим месяцем составил 101,2%, в том числе индекс цен производителей на строительную продукцию – 103,2%, приобретения машин и оборудования инвестиционного назначения – 100,2, на прочую продукцию (затраты, услуги) инвестиционного назначения – 99,1%.

Индексы цен на продукцию (затраты, услуги) инвестиционного назначения:

(на конец периода, в процентах)

	Сводный индекс цен на продукцию (затраты, услуги) инвестиционного назначения		в том числе индексы цен					
			производителей на строительную продукцию		приобретения машин и оборудования инвестиционного назначения		на прочую продукцию (затраты, услуги) инвестиционного назначения	
	к предыдущему периоду	к декабрю предыдущего года	к предыдущему периоду	к декабрю предыдущего года	к предыдущему периоду	к декабрю предыдущего года	к предыдущему периоду	к декабрю предыдущего года
2017								
январь[1)]	100,5	100,5	99,3	99,3	101,5	101,5	100,4	100,4
февраль[1)]	101,8	102,3	105,7	105,0	99,3	100,7	100,6	101,0
март	98,0	100,3	94,7	99,5	99,7	100,4	100,5	101,5
I квартал	**100,3**	**100,3**	**99,5**	**99,5**	**100,4**	**100,4**	**101,5**	**101,5**
апрель	99,4	99,8	99,3	98,8	99,2	99,6	100,3	101,8
май	101,0	100,7	102,6	101,4	100,2	99,9	99,4	101,2
июнь	99,5	100,2	98,7	100,04	100,3	100,2	99,1	100,3
II квартал	**99,9**	**100,2**	**100,6**	**100,04**	**99,8**	**100,2**	**98,8**	**100,3**
июль	101,4	101,7	101,9	102,0	101,0	101,2	101,3	101,7
август	100,3	102,0	100,8	102,8	100,01	101,2	99,9	101,6
сентябрь	100,6	102,6	102,5	105,4	99,0	100,3	100,8	102,3
III квартал	**102,3**	**102,6**	**105,4**	**105,4**	**100,1**	**100,3**	**102,0**	**102,3**
октябрь	98,2	100,8	94,5	99,6	100,1	100,3	101,2	103,6
ноябрь	100,6	101,4	99,9	99,6	100,8	101,2	101,5	105,1
декабрь	101,0	102,4	102,7	102,2	99,98	101,1	100,3	105,5
IV квартал	**99,8**	**102,4**	**96,9**	**102,2**	**100,9**	**101,1**	**103,0**	**105,5**
2018								
январь[1)]	99,5	99,5	100,4	100,4	98,9	98,9	99,8	99,8
февраль[1)]	100,3	99,8	100,1	100,5	100,4	99,3	100,6	100,4
март[1)]	100,5	100,3	101,1	101,6	100,2	99,5	99,5	99,9
I квартал[1)]	**100,3**	**100,3**	**101,6**	**101,6**	**99,5**	**99,5**	**99,9**	**99,9**
апрель[1)]	101,9	102,2	100,7	102,4	102,8	102,3	99,4	99,3
май	101,2	103,5	101,1	103,5	101,4	103,7	99,3	98,6
июнь	101,1	104,6	102,1	105,7	100,6	104,4	98,8	97,4
II квартал	**104,3**	**104,6**	**104,0**	**105,7**	**104,9**	**104,4**	**97,5**	**97,4**
июль	101,0	105,7	102,1	107,9	100,5	104,9	99,8	97,2
август	102,4	108,3	102,5	110,5	102,6	107,6	99,1	96,3
сентябрь	101,6	110,0	102,6	113,4	101,0	108,7	101,8	98,1
III квартал	**105,2**	**110,0**	**107,4**	**113,4**	**104,1**	**108,7**	**100,7**	**98,1**
октябрь[1)]	101,0	111,2	104,1	118,1	99,0	107,6	104,3	102,3
ноябрь	101,2	112,6	103,2	121,9	100,2	107,8	99,1	101,4

[1)] *Данные пересчитаны в соответствии с указаниями Росстата.*

Индексы цен приобретения строительными организациями основных видов материалов:

(на конец периода, в процентах)

	К предыдущему месяцу			Ноябрь 2018 к		Январь-ноябрь 2018 к январю-ноябрю 2017
	сентябрь 2018	октябрь 2018	ноябрь 2018	ноябрю 2017	декабрю 2017	
Бетон, готовый для заливки (товарный бетон)	99,0	101,2	101,4	113,2	110,4	113,7
Растворы строительные	99,9	99,97	100,0	99,96	99,96	101,9
Щебень	100,0	109,5	100,0	102,5	102,7	94,2
Пески природные, не включённые в другие группировки	100,0	100,0	100,0	99,96	111,5	95,2
Профили незамкнутые горячекатаные, горячетянутые или экструдированные, без дополнительной обработки, из нелегированной стали	100,6	100,6	100,0	102,5	102,5	102,4
Сталь арматурная горячекатаная для железобетонных конструкций	100,0	100,0	100,0	94,8	94,8	93,2
Пиломатериалы хвойных пород	100,0	100,0	102,4	106,6	106,6	103,9
Цементы общестроительные	100,03	101,0	102,7	104,6	104,6	106,7

4.2.4. Индексы тарифов на грузовые перевозки

Индекс тарифов на грузовые перевозки в ноябре 2018 года по сравнению с предыдущим месяцем составил 100,1%, в том числе морским транспортом – 100,1%, автомобильным транспортом – 100,0%.

Индексы тарифов на грузовые перевозки:

(на конец периода, в процентах)

	Всего		в том числе			
			морской		автомобильный	
	к предыдущему периоду	к декабрю предыдущего года	к предыдущему периоду	к декабрю предыдущего года	к предыдущему периоду	к декабрю предыдущего года
2017						
январь	101,7	101,7	101,6	101,6	104,2	104,2
февраль	99,0	100,7	99,0	100,6	100,0	104,2
март	99,7	100,5	99,7	100,3	101,9	106,2
I квартал	**100,5**	**100,5**	**100,3**	**100,3**	**106,2**	**106,2**
апрель	99,5	99,9	99,4	99,7	100,0	106,2
май	100,8	100,7	100,5	100,2	107,6	114,2
июнь	101,5	102,2	101,6	101,8	100,0	114,2
II квартал	**101,7**	**102,2**	**101,5**	**101,8**	**107,6**	**114,2**
июль	99,4	101,6	99,4	101,2	100,0	114,2
август	100,1	101,7	100,1	101,3	100,0	114,2
сентябрь	99,5	101,2	99,5	100,8	100,0	114,2
III квартал	**99,1**	**101,2**	**99,0**	**100,8**	**100,0**	**114,2**
октябрь	99,6	100,9	99,6	100,4	100,0	114,2
ноябрь	101,0	101,9	101,1	101,5	100,0	114,2
декабрь	99,5	101,4	99,5	101,0	100,0	114,2
IV квартал	**100,2**	**101,4**	**100,2**	**101,0**	**100,0**	**114,2**
2018						
январь	95,4	95,4	95,0	95,0	103,8	103,8
февраль	100,03	95,5	100,03	95,1	100,0	103,8
март	100,4	95,8	100,4	95,4	100,0	103,8
I квартал	**95,8**	**95,8**	**95,4**	**95,4**	**103,8**	**103,8**
апрель	103,9	99,6	104,1	99,4	100,0	103,8
май	100,6	100,1	100,6	99,95	100,0	103,8
июнь	100,6	100,7	100,6	100,6	100,0	103,8
II квартал	**105,1**	**100,7**	**105,4**	**100,6**	**100,0**	**103,8**
июль	102,4	103,2	102,6	103,1	100,0	103,8
август	101,6	104,9	101,7	104,9	100,0	103,8
сентябрь	99,7	104,5	99,6	104,5	102,3	106,1
III квартал	**103,8**	**104,5**	**103,9**	**104,5**	**102,3**	**106,1**
октябрь	99,5	104,0	99,5	103,9	100,0	106,1
ноябрь	100,1	104,1	100,1	104,0	100,0	106,1

Индексы тарифов на грузовые перевозки по видам транспорта:

(на конец периода, в процентах)

	К предыдущему месяцу			Ноябрь 2018 к		Январь-ноябрь 2018 к январю-ноябрю 2017
	сентябрь 2018	октябрь 2018	ноябрь 2018	ноябрю 2017	декабрю 2017	
Грузовой транспорт	**99,7**	**99,5**	**100,1**	**103,6**	**104,1**	**101,7**
морской	99,6	99,5	100,1	103,5	104,0	101,4
автомобильный	102,3	100,0	100,0	106,1	106,1	106,5

5. Финансовая деятельность организаций[1)]

5.1. Финансовые результаты деятельности организаций

Сальдированный финансовый результат (прибыль минус убыток) по видам экономической деятельности в январе – октябре 2018 года:

	Сальдированный финансовый результат (прибыль минус убыток)		Прибыль, млн. руб.	Доля прибыльных в общем количестве организаций, %	Убыток, млн. руб.	Доля убыточных в общем количестве организаций, %
	млн. руб.	в % к январю-октябрю 2017[1)]				
Всего	**57705,2**	**106,0**	**65326,6**	**60,6**	**7621,3**	**39,4**
сельское, лесное хозяйство, охота, рыболовство и рыбоводство	**29993,2**	**120,9**	**30432,6**	**83,9**	**439,4**	**16,1**
растениеводство и животноводство, охота и предоставление соответствующих услуг в этих областях	-20,9	х	к	25,0	к	75,0
рыболовство и рыбоводство	30014,1	120,6	к	92,6	к	7,4
добыча полезных ископаемых	**14675,8**	**96,6**	**15654,6**	**44,4**	**978,8**	**55,6**
обрабатывающие производства	**7156,2**	**в 2,4 р.[2)]**	**8305,1**	**50,0**	**1148,9**	**50,0**
производство пищевых продуктов	-45,7	х	82,3	45,5	128,0	54,5
производство текстильных изделий	к	в 13,5 р.[2)]	к	100,0	-	х
производство бумаги и бумажных изделий	к	в 2,2 р.[2)]	к	100,0	-	х
производство химических веществ и химических продуктов	к	148,8	к	100,0	-	х
производство прочей неметаллической минеральной продукции	к	51,9	к	50,0	к	50,0
производство металлургическое	к	в 2,5 р.[2)]	к	100,0	-	х
производство готовых металлических изделий, кроме машин и оборудования	-317,4	х	к	50,0	к	50,0
производство машин и оборудования, не включённых в другие группировки	к	х	-	х	к	100,0
обеспечение электрической энергией, газом и паром; кондиционирование воздуха	**-656,6**	**х**	**612,6**	**42,9**	**1269,2**	**57,1**
водоснабжение; водоотведение, организация сбора и утилизации отходов, деятельность по ликвидации загрязнений	**-14,0**	**х**	**102,3**	**71,4**	**116,3**	**28,6**

[1)] *По оперативным данным федерального статистического наблюдения за финансовым состоянием юридических лиц (без субъектов малого предпринимательства, государственных и муниципальных учреждений, банков и небанковских кредитных организаций, страховых организаций и негосударственных пенсионных фондов), средняя численность работников которых за предыдущий год превышает 15 человек (кроме организаций – владельцев лицензии на добычу полезных ископаемых).*

Продолжение

	Сальдированный финансовый результат (прибыль минус убыток)		Прибыль, млн. руб.	Доля прибыльных в общем количестве организаций, %	Убыток, млн. руб.	Доля убыточных в общем количестве организаций, %
	млн. руб.	в % к январю-октябрю 2017[1)]				
строительство	**1008,3**	**в 3,2 р.[2)]**	**1134,1**	**76,9**	**125,8**	**23,1**
торговля оптовая и розничная; ремонт автотранспортных средств и мотоциклов	**29,3**	**37,4**	**120,0**	**55,6**	**90,7**	**44,4**
транспортировка и хранение	**6462,4**	**69,8**	**7983,6**	**68,4**	**1521,2**	**31,6**
деятельность сухопутного и трубопроводного транспорта	к	х	к	60,0	к	40,0
деятельность прочего сухопутного пассажирского транспорта	47,3	х	к	50,0	к	50,0
деятельность автомобильного грузового транспорта и услуги по перевозкам	к	96,1	к	100,0	-	х
деятельность водного транспорта	к	х	-	х	к	100,0
складское хозяйство и вспомогательная транспортная деятельность	6995,9	76,4	7895,1	76,9	899,3	23,1
деятельность гостиниц и предприятий общественного питания	**110,7**	**х**	**185,2**	**72,7**	**74,5**	**27,3**
деятельность в области информации и связи	**-78,1**	**х**	**12,3**	**42,9**	**90,5**	**57,1**
деятельность финансовая и страховая	**к**	**х**	**к**	**100,0**	**-**	**х**
деятельность по операциям с недвижимым имуществом	**-34,2**	**х**	**45,8**	**42,9**	**80,0**	**57,1**
деятельность профессиональная, научная и техническая	**-689,3**	**х**	**644,4**	**27,3**	**1333,8**	**72,7**
деятельность административная и сопутствующие дополнительные услуги	**14,6**	**52,6**	**14,6**	**100,0**	**-**	**х**
образование	**3,7**	**10,5[3)]**	**12,6**	**73,3**	**8,9**	**26,7**
деятельность в области здравоохранения и социальных услуг	**-306,4**	**х**	**к**	**83,3**	**к**	**16,7**
деятельность в области культуры, спорта, организации досуга и развлечений	**6,6**	**111,0**	**к**	**50,0**	**к**	**50,0**
предоставление прочих видов услуг	**23,0**	**93,6**	**29,9**	**57,1**	**6,9**	**42,9**

[1)] Темпы изменения рассчитаны по сопоставимому кругу организаций; с учётом корректировки данных соответствующего периода предыдущего года, исходя из изменений учётной политики, законодательных актов и в соответствии с методологией бухгалтерского учёта. Условное обозначение «х» означает, что в одном или обоих сравниваемых периодах получен отрицательный сальдированный финансовый результат.

[2)] Увеличение связано с ростом выручки.

[3)] Уменьшение связано со снижением выручки.

В январе – октябре 2018 года доля убыточных организаций по сравнению с аналогичным периодом предыдущего года увеличилась на 6,6 процентного пункта и составила 39,4%.

5.2. Состояние платежей и расчётов в организациях

Кредиторская задолженность по состоянию на конец октября 2018 года составила 71843,6 млн. рублей, из неё просроченная – 7436,3 млн. рублей или 10,4% от общей суммы кредиторской задолженности (на конец октября 2017 года – 15,1%, на конец сентября 2018 года – 9,0%).

Просроченная кредиторская задолженность по видам экономической деятельности по состоянию на конец октября 2018 года:

(миллионов рублей)

	Количество организаций, имеющих просроченную кредиторскую задолженность, ед.	Просроченная кредиторская задолженность	из неё		
			поставщикам и подрядчикам за товары, работы и услуги	по платежам	
				в бюджет	в государственные внебюджетные фонды
Всего	**71**	**7436,3**	**5802,2**	**507,3**	**417,4**
сельское, лесное хозяйство, охота, рыболовство и рыбоводство	**3**	**304,1**	**276,0**	**к**	**к**
растениеводство и животноводство, охота и предоставление соответствующих услуг в этих областях	1	к	к	к	к
рыболовство и рыбоводство	2	к	к	-	-
добыча полезных ископаемых	**6**	**244,5**	**220,7**	**к**	**к**
обрабатывающие производства	**7**	**1211,7**	**849,0**	**134,0**	**164,9**
производство пищевых продуктов	1	к	к	к	к
производство текстильных изделий	-	-	-	-	-
производство бумаги и бумажных изделий	-	-	-	-	-
производство химических веществ и химических продуктов	-	-	-	-	-
производство прочей неметаллической минеральной продукции	-	-	-	-	-
производство металлургическое	1	к	к	-	-
производство готовых металлических изделий, кроме машин и оборудования	2	к	к	к	к
производство машин и оборудования, не включённых в другие группировки	1	к	к	-	-
обеспечение электрической энергией, газом и паром; кондиционирование воздуха	**17**	**2649,6**	**2456,8**	**35,1**	**24,7**
водоснабжение; водоотведение, организация сбора и утилизации отходов, деятельность по ликвидации загрязнений	**8**	**341,7**	**275,2**	**к**	**26,2**
строительство	**3**	**294,1**	**55,9**	**к**	**к**
торговля оптовая и розничная; ремонт автотранспортных средств и мотоциклов	**3**	**123,8**	**122,3**	**к**	**к**
транспортировка и хранение	**5**	**1517,6**	**846,0**	**190,9**	**144,4**
деятельность сухопутного и трубопроводного транспорта	1	к	к	к	к
деятельность прочего сухопутного пассажирского транспорта	1	к	к	к	к
деятельность автомобильного грузового транспорта и услуги по перевозкам	-	-	-	-	-

Продолжение

	Количество организаций, имеющих просроченную кредиторскую задолженность, ед.	Просроченная кредиторская задолженность	из неё		
			поставщикам и подрядчикам за товары, работы и услуги	по платежам	
				в бюджет	в государственные внебюджетные фонды
деятельность водного транспорта	1	к	к	к	к
складское хозяйство и вспомогательная транспортная деятельность	3	310,1	94,5	к	к
деятельность гостиниц и предприятий общественного питания	**1**	**к**	**к**	**к**	**-**
деятельность в области информации и связи	**1**	**к**	**к**	**-**	**-**
деятельность финансовая и страховая	**-**	**-**	**-**	**-**	**-**
деятельность по операциям с недвижимым имуществом	**9**	**624,7**	**589,7**	**22,5**	**11,6**
деятельность профессиональная, научная и техническая	**3**	**72,2**	**66,7**	**к**	**к**
деятельность административная и сопутствующие дополнительные услуги	**-**	**-**	**-**	**-**	**-**
образование	**3**	**7,3**	**-**	**к**	**-**
деятельность в области здравоохранения и социальных услуг	**-**	**-**	**-**	**-**	**-**
деятельность в области культуры, спорта, организации досуга и развлечений	**1**	**к**	**к**	**-**	**-**
предоставление прочих видов услуг	**1**	**к**	**-**	**-**	**-**

Структура и динамика просроченной кредиторской задолженности организаций:

(на конец месяца, миллионов рублей)

	Количество организаций, имеющих просроченную кредиторскую задолженность, ед.	Просроченная кредиторская задолженность	из неё		
			поставщикам и подрядчикам за товары, работы и услуги	по платежам	
				в бюджет	в государственные внебюджетные фонды
2018					
январь	70	5307,7	4186,4	461,8	322,3
в % к предыдущему месяцу	87,5	56,3	65,8	40,5	23,1
февраль	70	6339,8	5154,2	475,3	346,3
в % к предыдущему месяцу	100,0	119,4	123,1	102,9	107,5
март	74	6722,1	5563,0	482,8	363,7
в % к предыдущему месяцу	105,7	106,0	107,9	101,6	105,0
апрель	73	8252,7	7032,1	460,9	414,0
в % к предыдущему месяцу	98,6	122,8	126,4	95,5	113,8
май	69	10263,1	9050,4	492,7	408,7
в % к предыдущему месяцу	94,5	124,4	128,7	106,9	98,7
июнь	73	8685,7	7336,0	504,1	458,6
в % к предыдущему месяцу	105,8	84,6	81,1	102,3	112,2
июль	72	10166,1	8386,3	454,8	415,5
в % к предыдущему месяцу	98,6	117,0	114,3	90,2	90,6
август	68	10239,5	8443,7	466,0	443,6
в % к предыдущему месяцу	94,4	100,7	100,7	102,5	106,8
сентябрь	73	7713,2	5927,9	499,5	459,4
в % к предыдущему месяцу	107,4	75,3	70,2	107,2	103,6
октябрь	71	7436,3	5802,2	507,3	417,4
в % к предыдущему месяцу	97,3	96,4	97,9	101,6	90,9

Дебиторская задолженность по состоянию на конец октября 2018 года составила 98745,4 млн. рублей, из неё просроченная – 15724,6 млн. рублей или 15,9% от общего объёма дебиторской задолженности (на конец октября 2017 года – 22,3%, на конец сентября 2018 года – 16,2%).

Просроченная дебиторская задолженность по видам экономической деятельности по состоянию на конец октября 2018 года:

(миллионов рублей)

	Количество организаций, имеющих просроченную дебиторскую задолженность, ед.	Просроченная дебиторская задолженность	из неё покупателей и заказчиков за товары, работы и услуги
Всего	**93**	**15724,6**	**12359,0**
сельское, лесное хозяйство, охота, рыболовство и рыбоводство	**6**	**186,0**	**177,2**
растениеводство и животноводство, охота и предоставление соответствующих услуг в этих областях	2	к	к
рыболовство и рыбоводство	4	к	к
добыча полезных ископаемых	**6**	**1742,5**	**1432,3**
обрабатывающие производства	**10**	**752,6**	**728,2**
производство пищевых продуктов	1	к	к
производство текстильных изделий	-	-	-
производство бумаги и бумажных изделий	-	-	-
производство химических веществ и химических продуктов	-	-	-
производство прочей неметаллической минеральной продукции	-	-	-
производство металлургическое	1	к	к
производство готовых металлических изделий, кроме машин и оборудования	3	100,0	97,8
производство машин и оборудования, не включённых в другие группировки	1	к	к
обеспечение электрической энергией, газом и паром; кондиционирование воздуха	**20**	**9540,8**	**7913,7**
водоснабжение; водоотведение, организация сбора и утилизации отходов, деятельность по ликвидации загрязнений	**11**	**957,0**	**940,1**
строительство	**4**	**319,3**	**252,6**
торговля оптовая и розничная; ремонт автотранспортных средств и мотоциклов	**3**	**17,4**	**17,3**
транспортировка и хранение	**8**	**503,3**	**488,5**
деятельность сухопутного и трубопроводного транспорта	2	к	к
деятельность прочего сухопутного пассажирского транспорта	1	к	к
деятельность автомобильного грузового транспорта и услуги по перевозкам	1	к	к
деятельность водного транспорта	1	к	к
складское хозяйство и вспомогательная транспортная деятельность	5	193,6	178,8

Продолжение

	Количество организаций, имеющих просроченную дебиторскую задолженность, ед.	Просроченная дебиторская задолженность	из неё покупателей и заказчиков за товары, работы и услуги
деятельность гостиниц и предприятий общественного питания	**1**	**к**	**к**
деятельность в области информации и связи	**3**	**83,7**	**4,4**
деятельность финансовая и страховая	**-**	**-**	**-**
деятельность по операциям с недвижимым имуществом	**9**	**340,9**	**335,5**
деятельность профессиональная, научная и техническая	**4**	**1250,6**	**43,5**
деятельность административная и сопутствующие дополнительные услуги	**-**	**-**	**-**
образование	**2**	**к**	**к**
деятельность в области здравоохранения и социальных услуг	**1**	**к**	**к**
деятельность в области культуры, спорта, организации досуга и развлечений	**1**	**к**	**к**
предоставление прочих видов услуг	**4**	**4,3**	**3,2**

Структура и динамика просроченной дебиторской задолженности:

(на конец месяца, миллионов рублей)

	Количество организаций, имеющих просроченную дебиторскую задолженность, ед.	Просроченная дебиторская задолженность	из неё покупателей и заказчиков за товары, работы и услуги
2018			
январь	98	18611,5	13746,7
в % к предыдущему месяцу	90,7	95,0	92,5
февраль	100	18819,4	14233,7
в % к предыдущему месяцу	102,0	101,1	103,5
март	96	21555,9	15014,0
в % к предыдущему месяцу	96,0	114,5	105,5
апрель	94	22513,3	15835,1
в % к предыдущему месяцу	97,9	104,4	105,5
май	94	21667,4	14123,0
в % к предыдущему месяцу	100,0	96,2	89,2
июнь	95	20716,7	16487,8
в % к предыдущему месяцу	101,1	95,6	116,7
июль	94	17702,4	13122,8
в % к предыдущему месяцу	98,9	85,4	79,6
август	93	16564,6	12993,6
в % к предыдущему месяцу	98,9	93,6	99,0
сентябрь	93	15753,4	12388,3
в % к предыдущему месяцу	100	95,1	95,3
октябрь	93	15724,6	12359,0
в % к предыдущему месяцу	100	99,8	99,8

6. Социальная сфера

6.1. Уровень жизни населения

В январе – октябре 2018 года объём денежных доходов сложился в размере 260893,9 млн. рублей. В январе – октябре 2017 года денежные доходы населения составили 261200,3 млн. рублей, в их объёме была учтена выделенная из федерального бюджета единовременная денежная выплата пенсионерам (далее ЕВ-2017) в размере 5 тыс. рублей (в соответствии с Федеральным законом от 22 ноября 2016 года № 385-ФЗ) на общую сумму 1268,5 млн. рублей.

Основные показатели, характеризующие уровень жизни населения:

	Январь-октябрь 2018	Октябрь 2018	В % к соответствующему периоду 2017		Октябрь 2018 в % к сентябрю 2018
			январь-октябрь 2018	октябрь 2018	
Денежные доходы (в среднем на душу населения)[1], руб. в месяц	34622	35644		108,3	112,8
без учёта ЕВ-2017			100,9		
с учётом ЕВ-2017			100,4		
Реальные располагаемые среднедушевые денежные доходы[1]	x	x		101,0	110,0
без учёта ЕВ-2017			96,3		
с учётом ЕВ-2017			95,7		
Среднемесячная начисленная заработная плата одного работника организаций					
номинальная, руб.	55978	55979	110,7	113,8	106,1
реальная	x	x	107,6	109,9	105,8

[1] *Оценка.*

6.1.1. Денежные доходы и расходы населения[1]

Динамика реальных располагаемых денежных доходов населения:

	В % к			
	соответствующему периоду предыдущего года		предыдущему периоду	
	2017	2018	2017	2018
январь				35,8
без учёта ЕВ-2017	101,7	83,1	42,9	
с учётом ЕВ-2017	109,0	77,7	46,0	
февраль	103,4	102,1		173,4
без учёта ЕВ-2017			141,3	
с учётом ЕВ-2017			131,9	
март	99,9	96,7	96,4	91,4
I квартал				**74,3**
без учёта ЕВ-2017	**101,7**	**95,1**	**77,9**	
с учётом ЕВ-2017	**103,6**	**93,4**	**79,4**	
апрель	81,7	105,1	101,3	110,1
май	95,2	93,1	100,7	89,1
июнь	98,9	87,5	97,1	91,3
II квартал	**91,2**	**95,3**		**109,2**
без учёта ЕВ-2017			**109,0**	
с учётом ЕВ-2017			**107,0**	
I полугодие			**x**	**x**
без учёта ЕВ-2017	**96,0**	**95,2**		
с учётом ЕВ-2017	**96,8**	**94,4**		
июль	95,0	104,6	77,4	92,7
август	104,3	90,6	101,2	87,7
сентябрь	101,4	92,1	112,7	114,5
III квартал	**100,1**	**95,6**	**80,0**	**80,3**

[1] *Оценка, за периоды 2017 года уточнены по итогам годовых расчётов денежных доходов и расходов населения, за 2018 год приведены по месячной оценке.*

Продолжение

	В % к			
	соответствующему периоду предыдущего года		предыдущему периоду	
	2017	2018	2017	2018
январь-сентябрь			**x**	**x**
без учёта ЕВ-2017	**97,2**	**95,3**		
с учётом ЕВ-2017	**97,8**	**94,7**		
октябрь	96,2	100,4	100,7	110,0
январь-октябрь			**x**	**x**
без учёта ЕВ-2017	**97,1**	**95,8**		
с учётом ЕВ-2017	**97,6**	**95,2**		
ноябрь	103,8		108,8	
декабрь	99,7		177,4	
IV квартал	**99,8**		**146,8**	
год[1)]	**98,3**		**98,3**	

[1)] *С учётом ЕВ-2017.*

Среднедушевые денежные доходы населения и реальные располагаемые среднедушевые денежные доходы:

	Среднедушевые денежные доходы населения			Реальные располагаемые среднедушевые денежные доходы населения	
	руб. в месяц	в % к		в % к	
		соответствующему периоду предыдущего года	предыдущему периоду	соответствующему периоду предыдущего года	предыдущему периоду
2017					
январь					
без учёта ЕВ-2017	26315	106,8	41,9	102,4	43,1
с учётом ЕВ-2017	27989	113,6	44,5	109,6	46,2
февраль	38380	108,4		104,1	
без учёта ЕВ-2017			145,9		141,3
с учётом ЕВ-2017			137,1		131,9
март	37520	104,6	97,8	100,5	96,4
I квартал					
без учёта ЕВ-2017	**34072**	**106,6**	**78,8**	**102,3**	**78,4**
с учётом ЕВ-2017	**34630**	**108,3**	**80,1**	**104,2**	**79,8**
апрель	37633	87,0	100,3	82,3	101,3
май	38715	102,0	102,9	95,8	100,7
июнь	37913	104,8	97,9	99,4	97,1
II квартал	**38087**	**97,3**		**91,8**	
без учёта ЕВ-2017			**111,8**		**109,1**
с учётом ЕВ-2017			**110,0**		**107,0**
I полугодие			**x**		**x**
без учёта ЕВ-2017	**36079**	**101,5**		**96,5**	
с учётом ЕВ-2017	**36358**	**102,3**		**97,4**	
июль	30052	99,8	79,3	95,5	77,4
август	30612	110,1	101,9	104,9	101,2
сентябрь	33026	106,0	107,9	102,0	112,7
III квартал	**31230**	**105,2**	**82,0**	**100,7**	**80,0**
январь-сентябрь			**x**		**x**
без учёта ЕВ-2017	**34463**	**102,6**		**97,8**	
с учётом ЕВ-2017	**34649**	**103,1**		**98,4**	
октябрь	32923	99,5	99,7	96,8	100,7
январь-октябрь			**x**		**x**
без учёта ЕВ-2017	**34309**	**102,3**		**97,7**	
с учётом ЕВ-2017	**34476**	**102,8**		**98,3**	
ноябрь	35560	105,1	108,0	104,3	108,8
декабрь	63772	101,5	179,3	100,3	177,4
IV квартал	**44085**	**101,9**	**141,2**	**100,5**	**146,8**
год[1)]	**37108**	**102,7**	**102,7**	**98,9**	**98,9**

Продолжение

	Среднедушевые денежные доходы населения			Реальные располагаемые среднедушевые денежные доходы населения	
	руб. в месяц	в % к		в % к	
		соответствующему периоду предыдущего года	предыдущему периоду	соответствующему периоду предыдущего года	предыдущему периоду
2018					
январь	23361		36,6		36,0
без учёта ЕВ-2017		88,8		83,6	
с учётом ЕВ-2017		83,5		78,1	
февраль	40337	105,1	172,7	102,6	173,4
март	37825	100,8	93,8	97,3	91,4
I квартал	**33841**		**76,8**		**74,7**
без учёта ЕВ-2017		**99,3**		**95,6**	
с учётом ЕВ-2017		**97,7**		**93,9**	
апрель	41271	109,7	109,1	105,7	110,1
май	38177	98,6	92,5	93,6	89,1
июнь	35946	94,8	94,2	88,0	91,3
II квартал	**38465**	**101,0**	**113,7**	**95,8**	**109,2**
I полугодие	**36153**		**x**		**x**
без учёта ЕВ-2017		**100,2**		**95,7**	
с учётом ЕВ-2017		**99,4**		**94,9**	
июль	33277	110,7	92,6	105,1	92,7
август	28791	94,1	86,5	91,1	87,7
сентябрь	31587	95,6	109,7	92,5	114,5
III квартал	**31218**	**100,0**	**81,2**	**96,1**	**80,3**
январь-сентябрь	**34508**		**x**		**x**
без учёта ЕВ-2017		**100,1**		**95,8**	
с учётом ЕВ-2017		**99,6**		**95,2**	
октябрь	35644	108,3	112,8	101,0	110,0
январь-октябрь	**34622**		**x**		**x**
без учёта ЕВ-2017		**100,9**		**96,3**	
с учётом ЕВ-2017		**100,4**		**95,7**	

[1)] *С учётом ЕВ-2017.*

6.1.2. Заработная плата

Динамика **среднемесячной номинальной и реальной начисленной заработной платы** работников организаций:

	Среднемесячная номинальная начисленная заработная плата, руб.	В % к		Реальная начисленная заработная плата в % к	
		соответствующему периоду предыдущего года	предыдущему периоду	соответствующему периоду предыдущего года	предыдущему периоду
2017					
январь	47568	104,8	72,4	99,7	71,8
февраль	48328	102,9	101,2	98,0	100,8
март	48875	105,3	100,9	100,7	100,7
I квартал	**48218**	**104,7**	**89,7**	**99,8**	**88,2**
апрель	51789	101,0	106,0	96,2	105,5
май	56704	104,5	109,4	99,6	109,1
июнь	53498	102,4	94,3	97,5	93,8
II квартал	**54024**	**102,7**	**112,1**	**97,8**	**110,9**
I полугодие	**51109**	**103,6**	**x**	**98,7**	**x**
июль	50401	103,2	94,1	99,0	94,3
август	45327	103,1	90,0	99,2	90,2
сентябрь	48116	107,5	106,3	103,7	106,5
III квартал	**47920**	**104,5**	**88,7**	**100,5**	**88,7**
январь-сентябрь	**50063**	**103,9**	**x**	**99,3**	**x**

Продолжение

	Среднемесячная номинальная начисленная заработная плата, руб.	В % к		Реальная начисленная заработная плата в % к	
		соответствующему периоду предыдущего года	предыдущему периоду	соответствующему периоду предыдущего года	предыдущему периоду
октябрь	48865	103,2	101,6	99,7	101,3
январь-октябрь	**49943**	**103,9**	**x**	**99,4**	**x**
ноябрь	50114	103,1	102,6	100,0	102,5
декабрь	67949	106,3	135,6	103,1	134,9
IV квартал	**55642**	**104,4**	**116,1**	**101,1**	**115,7**
год[1)]	**51932**	**106,0**	**106,0**	**101,7**	**101,7**
2018					
январь	52351	108,8	76,6	106,2	76,4
февраль	54678	111,0	104,4	108,4	104,1
март	54275	109,4	99,3	106,7	98,9
I квартал	**53762**	**109,7**	**78,6**	**107,1**	**77,9**
апрель	58878	110,8	108,3	108,1	107,8
май	61059	106,8	104,2	104,0	103,8
июнь	60608	112,1	99,2	109,1	98,6
II квартал	**60095**	**109,7**	**111,7**	**106,9**	**110,3**
I полугодие	**56920**	**109,7**	**x**	**107,0**	**x**
июль	57718	113,2	94,7	109,8	94,6
август	51621	113,3	89,6	109,7	89,7
сентябрь	52770	108,9	102,5	105,2	102,4
III квартал	**53962**	**111,6**	**89,6**	**108,0**	**89,0**
январь-сентябрь	**55980**	**110,4**	**x**	**107,4**	**x**
октябрь	55979	113,8	106,1	109,9	105,8
январь-октябрь	**55978**	**110,7**	**x**	**107,6**	**x**

[1)]*По итогам годовой разработки.*

Данные о среднемесячной номинальной начисленной заработной плате работников организаций по видам экономической деятельности:

	Среднемесячная номинальная начисленная заработная плата (без выплат социального характера)					Отношение к среднеобластному уровню среднемесячной номинальной начисленной заработной платы в январе-октябре 2018, %
	январь-октябрь 2018		октябрь 2018			
	руб.	в % к январю-октябрю 2017	руб.	в % к октябрю 2017	в % к сентябрю 2018	
Всего	**55978**	**110,7**	**55979**	**113,8**	**106,1**	**100**
сельское, лесное хозяйство, охота, рыболовство и рыбоводство	**127144**	**105,7**	**120679**	**108,5**	**101,3**	**в 2,3 р.**
растениеводство и животноводство, охота и предоставление соответствующих услуг в этих областях	32567	111,7	32554	115,9	90,8	58,2
лесоводство и лесозаготовки	32522	115,1	31544	114,1	81,4	58,1
рыболовство и рыбоводство	144309	103,8	136907	106,6	102,7	в 2,6 р.
добыча полезных ископаемых	**77822**	**105,7**	**77727**	**109,9**	**109,9**	**139,0**
обрабатывающие производства	**59246**	**108,6**	**58975**	**112,1**	**104,4**	**105,8**
производство пищевых продуктов	37411	105,2	39497	111,2	97,4	66,8
производство напитков	46736	109,0	48300	125,0[1)]	112,4	83,5
производство текстильных изделий	31477	119,5	40020	151,7[2)]	161,4[1)]	56,2

Продолжение

	Среднемесячная номинальная начисленная заработная плата (без выплат социального характера)					Отношение к среднеобластному уровню среднемесячной номинальной начисленной заработной платы в январе-октябре 2018, %
	январь-октябрь 2018		октябрь 2018			
	руб.	в % к январю-октябрю 2017	руб.	в % к		
				октябрю 2017	сентябрю 2018	
производство одежды	21190	98,4	18622	81,4	93,5	37,9
обработка древесины и производство изделий из дерева и пробки, кроме мебели, производство изделий из соломки и материалов для плетения	19524	93,1	20192	100,5	100,5	34,9
производство бумаги и бумажных изделий	28437	103,8	28713	116,1	122,1[3)]	50,8
деятельность полиграфическая и копирование носителей информации	29651	95,9	27574	90,7	98,1	53,0
производство химических веществ и химических продуктов	68267	106,5	73787	113,5	115,0	122,0
производство лекарственных средств и материалов, применяемых в медицинских целях	к	к	к	к	к	к
производство резиновых и пластмассовых изделий	41630	117,6	47195	124,5[2)]	100,0	74,4
производство прочей неметаллической минеральной продукции	39618	100,3	39394	99,7	101,3	70,8
производство металлургическое	78468	106,1	78322	108,0	111,2	140,2
производство готовых металлических изделий, кроме машин и оборудования	35604	108,1	35534	110,1	102,4	63,6
производство компьютеров, электронных и оптических изделий	45015	112,7	42333	111,2	107,4	80,4
производство электрического оборудования	к	к	-	-	-	к
производство машин и оборудования, не включённых в другие группировки	77081	87,3[2)]	56693	83,6[2)]	100,0	137,7
производство прочих транспортных средств и оборудования	56533	109,2	53909	107,3	104,0	101,0
производство мебели[4)]	13754	113,2	7460	57,4[5)]	69,5[5)]	24,6
производство прочих готовых изделий	46678	142,5[2)]	41191	134,3[2)]	148,6[2)]	83,4
ремонт и монтаж машин и оборудования	63660	110,0	61166	114,6	99,3	113,7
обеспечение электрической энергией, газом и паром; кондиционирование воздуха	**69518**	**104,8**	**68570**	**109,5**	**109,8**	**124,2**
водоснабжение; водоотведение, организация сбора и утилизации отходов, деятельность по ликвидации загрязнений	**44994**	**103,4**	**43243**	**105,9**	**103,9**	**80,4**
строительство	**64658**	**119,7**	**73310**	**135,9[2)]**	**102,0**	**115,5**
торговля оптовая и розничная; ремонт автотранспортных средств и мотоциклов	**33184**	**119,0**	**33897**	**124,5[2)]**	**104,6**	**59,3**

Окончание

	Среднемесячная номинальная начисленная заработная плата (без выплат социального характера)					Отношение к среднеобластному уровню среднемесячной номинальной начисленной заработной платы в январе-октябре 2018, %
	январь-октябрь 2018		октябрь 2018			
	руб.	в % к январю-октябрю 2017	руб.	в % к октябрю 2017	в % к сентябрю 2018	
транспортировка и хранение	**61189**	**107,8**	**62030**	**105,8**	**110,4**	**109,3**
деятельность сухопутного и трубопроводного транспорта	56989	106,8	59609	105,4	109,4	101,8
деятельность водного транспорта	69580	101,5	77360	92,9	123,0[6)]	124,3
деятельность воздушного и космического транспорта	к	к	к	к	к	к
складское хозяйство и вспомогательная транспортная деятельность	65376	108,7	64689	107,4	109,4	116,8
деятельность почтовой связи и курьерская деятельность	32684	108,2	33863	123,2[3)]	115,3	58,4
деятельность гостиниц и предприятий общественного питания	**27285**	**109,6**	**27696**	**113,9**	**102,5**	**48,7**
деятельность в области информации и связи	**47991**	**108,4**	**46269**	**109,1**	**109,4**	**85,7**
деятельность финансовая и страховая	**69496**	**98,9**	**71323**	**105,1**	**124,4[1)]**	**124,1**
деятельность по операциям с недвижимым имуществом	**36512**	**106,5**	**37402**	**109,6**	**106,0**	**65,2**
деятельность профессиональная, научная и техническая	**60245**	**114,6**	**62011**	**119,3**	**102,8**	**107,6**
научные исследования и разработки	63376	129,5[7)]	65028	128,4[7)]	89,4	113,2
деятельность административная и сопутствующие дополнительные услуги	**34050**	**107,4**	**34710**	**108,9**	**101,4**	**60,8**
государственное управление и обеспечение военной безопасности; социальное обеспечение	**62122**	**106,1**	**60097**	**107,6**	**102,6**	**111,0**
образование	**41799**	**117,2[7)]**	**42374**	**115,9[7)]**	**111,1**	**74,7**
деятельность в области здравоохранения и социальных услуг	**51329**	**124,4[7)]**	**49925**	**125,4[7)]**	**105,8**	**91,7**
деятельность в области культуры, спорта, организации досуга и развлечений	**45768**	**123,2[7)]**	**45619**	**122,2[7)]**	**101,4**	**81,8**
деятельность библиотек, архивов, музеев и прочих объектов культуры	48141	126,4[7)]	47744	128,0[7)]	102,7	86,0
деятельность в области спорта, отдыха и развлечений	39323	115,8[7)]	40218	123,4[7)]	104,5	70,2
предоставление прочих видов услуг	**39006**	**107,8**	**40427**	**112,5**	**97,6**	**69,7**

[1)] Увеличение связано с начислением квартальной премии.
[2)] Увеличение (снижение) связано с изменением круга респондентов.
[3)] Увеличение связано с начислением отпускных сумм.
[4)] Низкий уровень оплаты труда за счёт начисленной заработной платы в организациях, относящихся к субъектам малого предпринимательства и лиц, отбывающих наказание в виде лишения свободы в исправительных учреждениях Федеральной службы исполнения наказаний.
[5)] Снижение связано с сокращением числа заключённых договоров.
[6)] Изменение уровня оплаты труда связано с начислениями в зависимости от времени прихода судов.
[7)] Увеличение связано с начислением стимулирующих выплат во исполнение «майских» указов Президента Российской Федерации по повышению заработной платы отдельных категорий работников социальной сферы и науки.

6.1.3. Просроченная задолженность по заработной плате[1)]

Суммарная задолженность по заработной плате:

(на начало месяца)

	Количество организаций[1)], имевших просроченную задолженность по заработной плате		Просроченная задолженность по заработной плате		в том числе задолженность из-за				Численность работников, перед которыми имелась просроченная задолженность по заработной плате, человек
					несвоевременного получения денежных средств из бюджетов всех уровней		отсутствия собственных средств		
	ед.	в % к предыдущему месяцу	млн. руб.	в % к предыдущему месяцу	млн. руб.	в % к предыдущему месяцу	млн. руб.	в % к предыдущему месяцу	
2017									
январь[2)]	9	90,0	111,8	85,0	-	-	111,8	85,0	1195
февраль	8	88,9	115,5	103,4	-	-	115,5	103,4	1122
март	20	в 2,5 р.	210,9	182,6	0,02	х	210,86	182,6	4478
апрель	21	105,0	154,7	73,4	1,3	в 55,0 р.	153,4	72,7	4349
май	15	71,4	236,2	152,7	0,0	1,7	236,2	154,0	4114
июнь	9	60,0	75,6	32,0	-	х	75,6	32,0	886
июль	9	100,0	83,0	109,8	-	-	83,0	109,8	1194
август	9	100,0	109,8	132,3	-	-	109,8	132,3	1441
сентябрь	10	111,1	90,6	82,5	-	-	90,6	82,5	1062
октябрь	12	120,0	118,8	131,2	-	-	118,8	131,2	1601
ноябрь	10	83,3	60,1	50,6	-	-	60,1	50,6	922
декабрь	10	100,0	61,4	102,2	-	-	61,4	102,2	989
2018									
январь	10	100,0	49,4	80,3	-	-	49,4	80,3	871
февраль	14	140,0	90,4	183,1	-	-	90,4	183,1	1568
март	10	71,4	68,1	75,3	0,0	х	68,1	75,3	999
апрель	10	100,0	63,9	93,9	0,2	в 10,1 р.	63,8	93,7	1027
май	9	90,0	76,1	119,0	0,8	в 5,0 р.	75,3	118,1	1507
июнь	8	88,9	52,4	68,9	0,3	37,6	52,1	69,2	876
июль	7	87,5	59,3	113,2	0,1	43,0	59,2	113,6	841
август	10	142,9	67,8	114,3	0,1	108,1	67,7	114,3	1022
сентябрь	8	80,0	63,4	93,4	0,1	58,6	63,3	93,5	817
октябрь	8	100,0	55,6	87,7	0,2	в 3,1 р.	55,3	87,4	822
ноябрь	7	87,5	53,4	96,1	-	х	53,4	96,6	827
декабрь[3)]	7	100,0	52,3	98,0	-	-	52,3	98,0	815

[1)] С учётом обособленных подразделений.
[2)] С использованием ОКВЭД-2007.
[3)] По предварительным данным.

[1)] Сведения предоставляются организациями (кроме субъектов малого предпринимательства) по кругу наблюдаемых видов экономической деятельности.

Данные о просроченной задолженности по заработной плате по наблюдаемым видам экономической деятельности[1]:

	Количество организаций, имевших задолженность[2], ед.		Просроченная задолженность по заработной плате, млн. руб.		
	на 01.12.2018	в % к 01.11.2018	на 01.12.2018	в % к 01.11.2018	в % к месячному фонду заработной платы организаций наблюдаемых видов экономической деятельности, имевших задолженность
Всего	**7**	**100,0**	**52,3**	**98,0**	**в 20,9 р.**
сельское хозяйство, охота и предоставление услуг в этих областях, лесозаготовки[3]	-	-	-	-	-
рыболовство и рыбоводство	-	-	-	-	-
добыча полезных ископаемых	1	100,0	14,0	100,0	в 150,9 р.
обрабатывающие производства	2	100,0	11,2	103,2	в 13,0 р.
обеспечение электрической энергией, газом и паром; кондиционирование воздуха	1	100,0	0,1	100,0	47,6
водоснабжение; водоотведение, организация сбора и утилизации отходов, деятельность по ликвидации загрязнений	-	-	-	-	-
строительство	-	-	-	-	-
транспорт	1	100,0	25,6	98,4	в 316,7 р.
деятельность сухопутного и трубопроводного транспорта	-	-	-	-	-
деятельность водного транспорта	-	-	-	-	-
деятельность воздушного и космического транспорта	1	100,0	25,6	98,4	в 316,7 р.
складское хозяйство и вспомогательная транспортная деятельность	-	-	-	-	-
управление недвижимым имуществом за вознаграждение или на договорной основе	-	-	-	-	-
научные исследования и разработки	-	-	-	-	-
образование	2	100,0	1,3	56,3	112,0
деятельность в области здравоохранения и социальных услуг	-	-	-	-	-
деятельность в области культуры, искусства, отдыха и развлечений, теле- и радиовещания[3]	-	-	-	-	-
Из строки «Всего» - по организациям, на которых введено конкурсное производство	5	100,0	51,0	99,9	х

[1] По предварительным данным.
[2] С учётом обособленных подразделений.
[3] Иноаспектный вид экономической деятельности.

6.2. Занятость и безработица

6.2.1. Динамика численности рабочей силы в возрасте 15 лет и старше:

	Рабочая сила[1)]		в том числе				Уровень безработицы, %	
			занятые		безработные			
	тыс. человек	в % к соответствующему периоду предыдущего года[2)]	тыс. человек	в % к соответствующему периоду предыдущего года[2)]	тыс. человек	в % к соответствующему периоду предыдущего года[2)]	общей[1)]	зарегистрированной[3)]
2017								
I квартал	443,8	100,05	410,4	101,6	33,4	84,0	7,5	1,8
II квартал	441,1	98,6	411,2	100,3	30,0	80,4	6,8	1,6
III квартал	446,2	98,1	414,1	97,6	32,1	105,0	7,2	1,4
IV квартал	429,2	98,2	401,1	98,5	28,1	94,7	6,6	1,5
год	**440,1**	**98,7**	**409,2**	**99,5**	**30,9**	**90,0**	**7,0**	**1,6**
2018[4)]								
ноябрь 2017-январь 2018	424,9	95,9	392,0	95,5	32,9	100,9	7,8	…
декабрь 2017-февраль 2018	420,9	93,1	391,3	94,2	29,6	80,9	7,1	…
I квартал	**424,6**	**95,7**	**398,8**	**97,2**	**25,8**	**77,3**	**6,1**	**1,6**
февраль-апрель	427,7	96,3	399,7	97,0	28,0	87,8	6,5	…
март-май	427,8	99,3	399,4	98,9	28,5	104,9	6,7	…
II квартал	**430,1**	**97,5**	**401,0**	**97,5**	**29,1**	**97,0**	**6,8**	**1,4**
май-июль	420,3	95,9	392,8	96,5	27,6	88,8	6,7	…
июнь-август	421,0	92,9	388,6	93,1	32,4	90,8	7,7	…
III квартал	**424,5**	**95,1**	**396,8**	**95,8**	**27,7**	**86,2**	**6,5**	**1,3**
август-октябрь	424,3	95,0	396,2	94,4	28,1	104,5	6,6	…
сентябрь-ноябрь	423,6	96,9	395,3	95,5	28,3	121,5	6,6	…

[1)] По данным выборочного обследования рабочей силы.

[2)] В целях сопоставимости данные приводятся по возрастной группе 15-72 лет. Начиная с итогов за 1 квартал 2018 года – в возрасте 15 лет и старше.

[3)] В этой и последующих таблицах при расчёте использованы данные Комитета по труду и занятости населения Мурманской области. В соответствии с методологией в течение года показатель рассчитывается к численности рабочей силы в возрасте 15-72 лет за предыдущий год.

[4)] В целях повышения представительности данных показатели приводятся в среднем за последние три месяца.

Уровень зарегистрированной безработицы на конец ноября 2018 года составил (по оценке) 1,5%.

Динамика численности незанятых граждан, обратившихся в органы службы занятости населения за содействием в поиске подходящей работы:

(человек)

	Обратилось в целях поиска подходящей работы	Нашли работу (доходное занятие)	Численность незанятых граждан, состоявших на регистрационном учёте в целях поиска подходящей работы, на конец периода	из них официально признаны безработными	в том числе получают пособие по безработице
2017					
январь	…	…	10090	7592	5550
февраль	…	…	10475	7970	5767
январь-март	**7141**	**2806**	**10449**	**7861**	**5689**
апрель	…	…	10111	7569	5225
май	…	…	9445	7037	4735
январь-июнь	**12728**	**6329**	**8762**	**6492**	**4129**
июль	…	…	8560	6275	3992
август	…	…	8499	6168	4130
январь-сентябрь	**18900**	**9224**	**8453**	**5947**	**4076**
октябрь	…	…	8819	6104	4334
ноябрь	…	…	9114	6453	4711
год	**25944**	**12389**	**8979**	**7057**	**5260**
2018					
январь	…	…	9344	6915	5080
февраль	…	…	9483	7007	5119
январь-март	**6678**	**2805**	**9267**	**6938**	**5074**
апрель	…	…	8836	6651	4858
май	…	…	8155	6180	4288
январь-июнь	**12570**	**6391**	**7716**	**5872**	**3956**
июль	…	…	7440	5625	3795
август	…	…	7593	5874	4086
январь-сентябрь	**18232**	**8798**	**7566**	**5850**	**4061**
октябрь	…	…	8198	6297	4613
ноябрь	…	…	8486	6544	4904

Динамика потребности в работниках, заявленной работодателями в органы службы занятости населения:

(на конец месяца)

	Потребность в работниках, заявленная работодателями в органы службы занятости населения			Нагрузка незанятого населения на одну заявленную вакансию		
	человек	в % к		человек	в % к	
		соответствующему месяцу прошлого года	предыдущему месяцу		соответствующему месяцу прошлого года	предыдущему месяцу
2017						
январь	9725	130,8	101,0	1,0	71,4	100,0
февраль	9833	145,3	101,1	1,1	68,8	110,0
март	10010	138,5	101,8	1,0	66,7	90,9
апрель	10200	133,3	101,9	1,0	76,9	100,0
май	13015	132,8	127,6	0,7	70,0	70,0
июнь	11670	123,9	89,7	0,8	88,9	114,3
июль	11819	121,9	101,3	0,7	77,8	87,5
август	11460	118,5	97,0	0,7	87,5	100,0
сентябрь	11425	116,1	99,7	0,7	87,5	100,0
октябрь	11576	120,6	101,3	0,8	88,9	114,3
ноябрь	10835	112,4	93,6	0,8	88,9	100,0
декабрь	9838	102,2	90,8	0,9	90,0	112,5
2018						
январь	9530	98,0	96,9	1,0	100,0	111,1
февраль	11379	115,7	119,4	0,8	72,7	80,0
март	11696	116,8	102,8	0,8	80,0	100,0

Продолжение

	Потребность в работниках, заявленная работодателями в органы службы занятости населения			Нагрузка незанятого населения на одну заявленную вакансию		
	человек	в % к		человек	в % к	
		соответствующему месяцу прошлого года	предыдущему месяцу		соответствующему месяцу прошлого года	предыдущему месяцу
апрель	13912	136,4	118,9	0,6	60,0	75,0
май	14730	113,2	105,9	0,6	85,7	100,0
июнь	15350	131,5	104,2	0,5	62,5	83,3
июль	16160	136,7	105,3	0,5	71,4	100,0
август	16717	145,9	103,4	0,5	71,4	100,0
сентябрь	18626	163,0	111,4	0,4	57,1	80,0
октябрь	14886	128,6	79,9	0,6	75,0	150,0
ноябрь	14501	133,8	97,4	0,6	75,0	100,0

6.3. Заболеваемость населения

Заболеваемость населения отдельными инфекционными заболеваниями[1)]:

(человек)

	Январь-октябрь		
	2017	2018	прирост, снижение (-)
Кишечные инфекции			
острые кишечные инфекции	5143	3882	-1261
бактериальная дизентерия (шигеллёз)	6	1	-5
сальмонеллёзные инфекции	83	135	52
Гепатиты			
острые гепатиты	26	44	18
гепатит А	17	34	17
гепатит В	2	2	-
гепатит С	3	6	3
Некоторые инфекции, управляемые средствами специфической профилактики			
коклюш	11	65	54
краснуха	-	1	1
Острые респираторно-вирусные инфекции			
острые инфекции верхних дыхательных путей	175833	179815	3982
грипп	193	240	47
Социально значимые болезни			
сифилис	73	49	-24
гонококковая инфекция	79	32	-47
туберкулёз (впервые выявленный)	146	133	-13
болезнь, вызванная вирусом иммунодефицита человека, и бессимптомный инфекционный статус, вызванный вирусом иммунодефицита человека (ВИЧ)	252	306	54
педикулёз	547	456	-91

[1)] *По данным Управления Федеральной службы по надзору в сфере защиты прав потребителей и благополучия человека по Мурманской области.*

6.4. Коллективные средства размещения (без субъектов малого предпринимательства)

Деятельность коллективных средств размещения:

	Январь-сентябрь		Январь-сентябрь 2018 в % к январю-сентябрю 2017
	2017	2018	
Число коллективных средств размещения на конец отчётного периода, ед.	64	61	95,3
Число мест (коек)[1] на конец отчётного периода, ед.	5079	5029	99,0
Число ночёвок[2], ед.	335697	363268	108,2
Численность размещённых лиц в коллективных средствах размещения, человек	110709	108901	98,4
Доходы от предоставляемых услуг, тыс. руб.	881493,0	1010747,3	114,7

[1] *В месяц максимального развёртывания.*
[2] *Для санаторно-курортных организаций − число койко-дней.*

6.5. Отдельные показатели работы жилищно-коммунальных организаций в условиях реформы[1]

6.5.1. Дебиторская задолженность потребителей перед жилищно-коммунальными организациями за оказанные жилищно-коммунальные услуги на конец сентября 2018 года:

(миллионов рублей)

	Всего	в том числе							Из графы «Всего» – просроченная
		бюджетов всех уровней	бюджетофинансируемых организаций	из них финансируемых из федерального бюджета	населения	из неё безнадёжная	исполнителей коммунальных услуг	из неё безнадёжная	
Всего	**26661,2**	**141,2**	**1957,3**	**1329,9**	**12150,5**	**285,6**	**7257,6**	**1579,1**	**19990,9**
перед организациями, оказывавшими жилищные услуги	4055,1	22,3	11,8	2,8	3832,4	214,0	-	-	2534,3
коммунальные услуги									
водоснабжение	1433,1	0,0	212,6	190,7	476,4	5,0	462,3	51,5	1021,2
водоотведение	712,9	0,1	83,1	66,4	234,5	2,1	234,2	24,0	479,4
теплоснабжение	16217,0	92,1	1437,4	914,6	6997,7	58,0	5659,1	1477,8	12840,2
электроснабжение	3865,2	14,7	211,9	155,4	402,0	6,2	896,3	25,8	2869,2
газоснабжение	273,2	0,4	0,1	0,0	207,5	0,3	5,7	-	220,9
прочие	104,7	11,6	0,4	-	-	-	-	-	25,7

Доля просроченной задолженности в дебиторской задолженности потребителей перед жилищно-коммунальными организациями составила на конец сентября 2018 года 75,0% (на конец сентября 2017 года – 75,1%).

[1] *По данным управляющих организаций, жилищных кооперативов, жилищно-строительных кооперативов, товариществ собственников жилья, организаций коммунального комплекса (ресурсоснабжающих) и расчётных центров, предоставивших форму федерального статистического наблюдения № 22-ЖКХ (сводная) «Сведения о работе жилищно-коммунальных организаций в условиях реформы».*

6.5.2. Кредиторская задолженность жилищно-коммунальных организаций на конец сентября 2018 года:

(миллионов рублей)

	Всего	в том числе			Из графы «Всего» – просроченная
		по платежам в бюджет	из них в федеральный бюджет	за поставку топливно-энергетических ресурсов	
Всего	**16833,2**	**640,1**	**374,2**	**7484,7**	**5080,8**
организаций, оказывавших					
жилищные услуги	2048,0	94,3	47,3	-	856,5
коммунальные услуги					
водоснабжение	720,9	159,5	106,4	180,4	332,5
водоотведение	480,8	99,2	58,6	145,5	248,4
теплоснабжение	10743,5	212,9	99,2	6031,1	3526,9
электроснабжение	2446,3	3,9	-	1127,4	56,8
газоснабжение	197,9	52,2	50,1	0,1	59,7
прочие	195,8	18,1	12,6	0,2	-

Доля просроченной задолженности в общей кредиторской задолженности жилищно-коммунальных организаций составила на конец сентября 2018 года 30,2% (на конец сентября 2017 года – 45,5%).

6.5.3. Отдельные показатели хода реформы жилищно-коммунального хозяйства:

(в процентах)

	Уровень		
	возмещения затрат населением		фактических платежей населения
	по установленным для населения тарифам	фактический	
Январь-сентябрь 2017	**99,1**	**88,5**	**89,4**
Жилищно-коммунальные услуги			
жилищные	99,9	88,3	88,4
коммунальные	98,8	88,6	89,8
Январь-сентябрь 2018			
Жилищно-коммунальные услуги	99,2	89,7	90,5
жилищные	99,9	89,5	89,6
коммунальные	98,9	89,8	90,9

6.6. Предоставление гражданам социальной поддержки и субсидий на оплату жилого помещения и коммунальных услуг

Сведения о предоставлении гражданам социальной поддержки по оплате жилого помещения и коммунальных услуг:

	Численность граждан, пользовавшихся социальной поддержкой, на конец отчётного периода, тыс. человек	Объём средств, предусмотренных на предоставление социальной поддержки по оплате ЖКУ, млн. руб.	Уровень возмещения средств, предусмотренных на предоставление социальной поддержки по оплате ЖКУ, %	Среднемесячный размер социальной поддержки на одного пользователя, руб.
Январь-сентябрь 2017	165,3	1924,6	100,0	1293,6
Январь-сентябрь 2018	159,9	1930,1	100,0	1341,4

Сведения о предоставлении гражданам субсидий на оплату жилого помещения и коммунальных услуг:

	Число семей, получавших субсидии, на конец отчётного периода, тыс. человек	Удельный вес семей, пользовавшихся субсидиями, в общем числе семей[1)], %	Сумма начисленных субсидий, млн. руб.	Среднемесячный размер начисленных субсидий на семью, руб.
Январь-сентябрь 2017	52,3	15,4	1292,0	2391,8
Январь-сентябрь 2018	51,8	15,2	1288,2	2396,4

[1)] *В расчёте использовано число частных домохозяйств по данным Всероссийской переписи населения 2010 года.*

7. Демография

Показатели естественного движения населения:

(человек)

	Январь-октябрь		
	2017	2018[1)]	прирост, снижение (-)
Родившихся	6572	6208	-364
Умерших	7030	7083	53
в том числе			
детей в возрасте до 1 года	34	33	-1
Естественный прирост, убыль (-)	-458	-875	x
Браков, ед.	4860	4448	-412
Разводов, ед.	3302	3048	-254

[1)] *Данные за октябрь 2018 года получены Росстатом из Единого государственного реестра записей актов гражданского состояния (ЕГР ЗАГС) 13.12.2018 в соответствии со статьёй 13.2 Федерального закона от 15.11.1997 № 143-ФЗ «Об актах гражданского состояния». Сведения могут быть уточнены.*

Распределение мигрантов по потокам миграции:

(человек)

	Январь-октябрь	
	2017	2018[1)]
Всего		
прибывшие	**32796**	**32622**
выбывшие	**35802**	**35968**
миграционный прирост, снижение (-)	**-3006**	**-3346**
миграция в пределах России		
прибывшие	29187	29515
выбывшие	32983	32870
миграционный прирост, снижение (-)	-3796	-3355
внутрирегиональная		
прибывшие	8968	9142
выбывшие	8968	9142
миграционный прирост, снижение (-)	-	-
межрегиональная		
прибывшие	20219	20373
выбывшие	24015	23728
миграционный прирост, снижение (-)	-3796	-3355
международная миграция		
прибывшие	3609	3107
выбывшие	2819	3098
миграционный прирост, снижение (-)	790	9
с государствами-участниками СНГ		
прибывшие	3544	3034
выбывшие	2701	2971
миграционный прирост, снижение (-)	843	63
со странами дальнего зарубежья		
прибывшие	65	73
выбывшие	118	127
миграционный прирост, снижение (-)	-53	-54

[1)] *По предварительным данным.*

8. Оперативный прогноз производства товаров и услуг по отдельным видам экономической деятельности на январь – декабрь 2018 года

Индекс промышленного производства

в процентах к соответствующему периоду предыдущего года

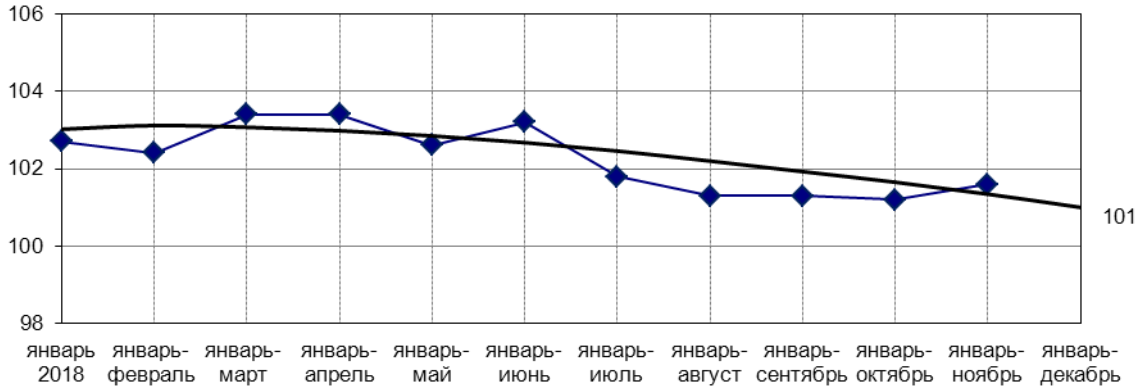

Объём работ, выполненных по виду экономической деятельности «Строительство»

в процентах к соответствующему периоду предыдущего года

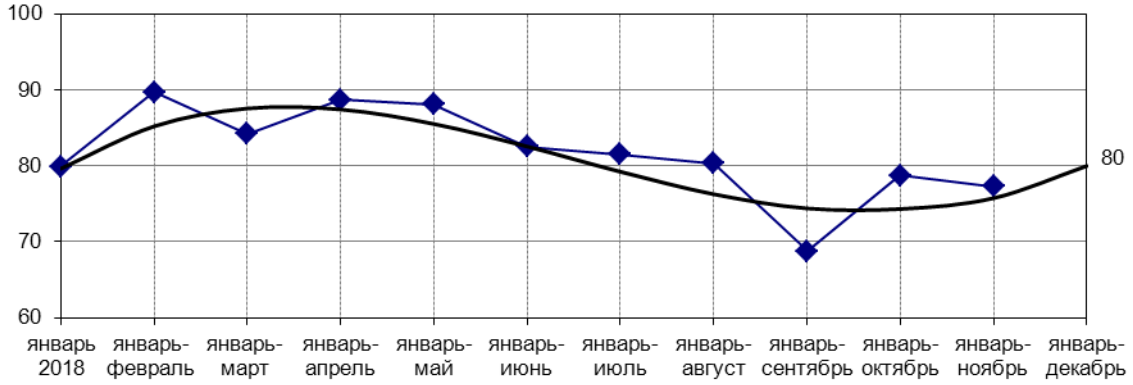

Объём перевозок грузов автомобильным транспортом

в процентах к соответствующему периоду предыдущего года

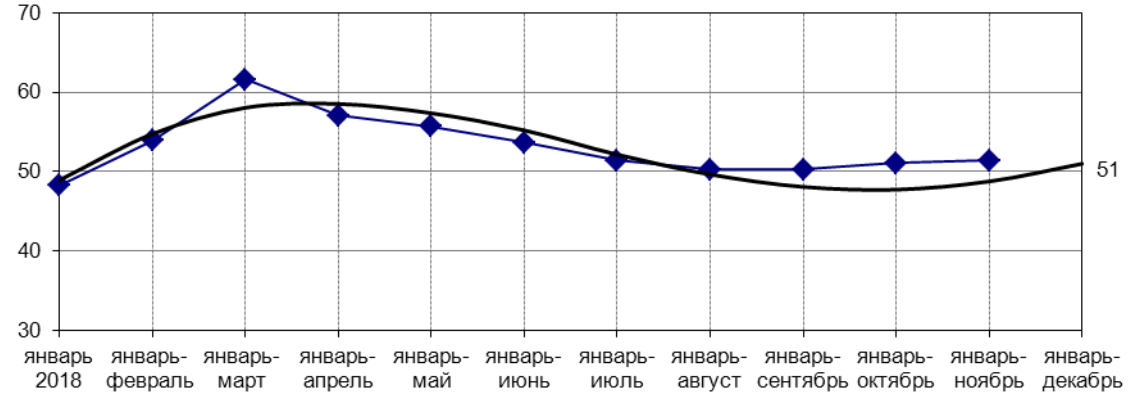

Объём оборота розничной торговли

в процентах к соответствующему периоду предыдущего года

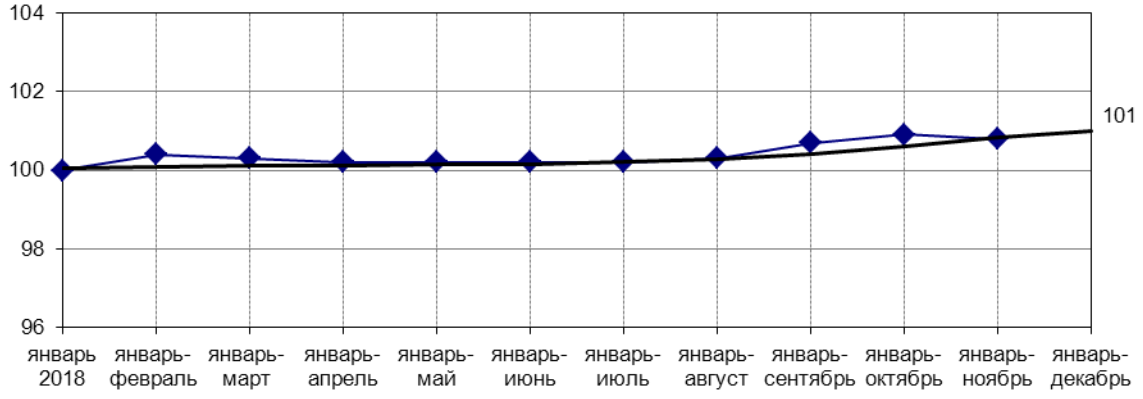

Объём платных услуг населению

в процентах к соответствующему периоду предыдущего года

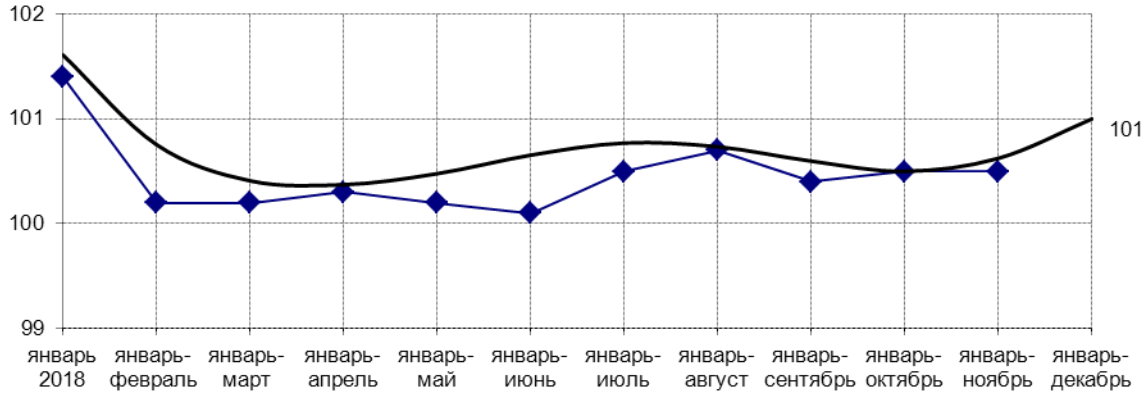

Краткосрочный оперативный прогноз подготовлен с использованием методов экстраполяции рядов динамики с помощью стандартных средств Microsoft Excel.

Руководитель Территориального органа
Федеральной службы государственной статистики
по Мурманской области

В.Н. Морозов

МЕТОДОЛОГИЧЕСКИЕ ПОЯСНЕНИЯ

Оборот организаций

Оборот организаций – стоимость отгруженных товаров собственного производства, выполненных работ и услуг собственными силами, а также выручка от продажи приобретённых на стороне товаров (без налога на добавленную стоимость, акцизов и других аналогичных обязательных платежей). Данные приводятся по полному кругу организаций.

Группировки оборота по видам экономической деятельности представляют совокупность видов деятельности, установленных организациям в качестве основных.

Промышленное производство

Данные приводятся по полному кругу производителей с учётом деятельности физических лиц, занимавшихся предпринимательской деятельностью без образования юридического лица.

Индекс производства – относительный показатель, характеризующий совокупные изменения производства всех видов товаров, работ и услуг за сравниваемые периоды.

Формирование индекса производства осуществляется согласно Официальной статистической методологии исчисления индекса промышленного производства, утверждённой приказом Росстата от 08.05.2014 № 301.

Индекс промышленного производства – агрегированный индекс производства по видам экономической деятельности, входящим в разделы «Добыча полезных ископаемых», «Обрабатывающие производства», «Обеспечение электрической энергией, газом и паром; кондиционирование воздуха», «Водоснабжение; водоотведение, организация сбора и утилизации отходов, деятельность по ликвидации загрязнений» на основе данных о динамике производства важнейших товаров-представителей (в натуральном или стоимостном выражении).

Объём отгруженных товаров собственного производства, выполненных работ и услуг собственными силами – стоимость отгруженных или отпущенных в порядке продажи, а также прямого обмена (по договору мены) всех товаров собственного производства, работ и услуг, выполненных (оказанных) собственными силами. Данные приводятся по полному кругу организаций.

Объём отгруженных товаров представляет собой стоимость тех товаров, которые произведены данным юридическим лицом и фактически отгружены (переданы) в отчётном периоде на сторону (другим юридическим и физическим лицам), включая товары, сданные по акту заказчику на месте, независимо от того, поступили деньги на счёт продавца или нет.

Группировки по видам экономической деятельности представляют совокупность фактических видов деятельности, осуществляемых организациями, независимо от их основных видов деятельности.

В данные **о производстве продукции в натурально-вещественном исчислении** включается продукция, выработанная хозяйствующим субъектом (независимо от вида основной деятельности) как из собственного сырья и материалов, так и из неоплачиваемых сырья и материалов заказчика (давальческого), предназначенная для отпуска другим юридическим и физическим лицам, своему капитальному строительству и своим подразделениям, зачисленная в состав основных средств или оборотных активов (например, спецодежда, спецоснастка), выданная своим работникам в счёт оплаты труда, а также израсходованная на собственные производственные нужды. Давальческое сырьё – это сырьё, принадлежащее заказчику и переданное на переработку другим организациям для производства из него продукции в соответствии с заключёнными договорами. Данные приводятся по полному кругу производителей с учётом деятельности физических лиц, занимавшихся предпринимательской деятельностью без образования юридического лица.

Строительство

Объём работ, выполненных по виду экономической деятельности «Строительство» – работы, выполненные организациями собственными силами по договорам строительного подряда и (или) государственным контрактам, заключаемым с заказчиками. В стоимость этих работ включаются работы по строительству новых объектов, капитальному и текущему ремонту, реконструкции, модернизации жилых и нежилых зданий и инженерных сооружений. Данные приводятся с учётом оценки деятельности организаций с численностью работающих менее 15 человек, не являющихся субъектами малого предпринимательства, малых предприятий (включая микропредприятия) видов деятельности, входящих в группировку ОКВЭД «Строительство», организациями министерств и ведомств, имеющих воинские подразделения, а также объёмов скрытой и неформальной деятельности в строительстве.

В объём работ по виду деятельности «Строительство» включаются работы, выполненные хозяйственным способом, относительные показатели исчислены по сопоставимому кругу хозяйствующих

субъектов.

Индексы физического объёма работ, выполненных по виду экономической деятельности «Строительство», рассчитаны в сопоставимых ценах.

Общая площадь введённого жилья (жилых домов) определяется как сумма площадей всех частей жилых помещений, включая площадь помещений вспомогательного использования, предназначенных для удовлетворения гражданами бытовых и иных нужд, связанных с их проживанием в жилом помещении, площадей лоджий, балконов, веранд, террас, подсчитываемых с соответствующими понижающими коэффициентами, а также жилых и вспомогательных помещений в индивидуальных жилых домах, построенных населением. К помещениям вспомогательного использования относятся кухни, передние, холлы, внутриквартирные коридоры, ванные или душевые, туалеты, кладовые или хозяйственные встроенные шкафы. В домах-интернатах для престарелых и инвалидов, ветеранов, специальных домах для одиноких престарелых, детских домах к подсобным помещениям относятся столовые, буфеты, клубы, читальни, спортивные залы, приёмные пункты бытового и медицинского обслуживания.

В общую площадь введённых жилых домов не входит площадь вестибюлей, тамбуров, лестничных клеток, лифтовых холлов, общих коридоров, а также площадь в жилых домах, предназначенная для встроенно-пристроенных помещений.

Сельское хозяйство, охота и лесное хозяйство

Объём производства продукции сельского хозяйства всеми сельхозпроизводителями (сельхозорганизации, крестьянские (фермерские) хозяйства, индивидуальные предприниматели, хозяйства населения) формируется как объём производства готовой продукции растениеводства и животноводства и изменение стоимости незавершённого производства продукции растениеводства и животноводства по видам деятельности «Растениеводство», «Животноводство».

Индекс производства продукции сельского хозяйства – относительный показатель, характеризующий изменение объёма производства сельскохозяйственной продукции в сравниваемых периодах. Различают индивидуальные и сводные индексы производства. Индивидуальные индексы отражают изменение производства одного продукта и исчисляются как отношение объёмов производства данного вида продукции в натуральном выражении в сравниваемых периодах. Сводный индекс производства характеризует совокупные изменения производства всех видов продукции в результате изменения только физического объёма производимой продукции.

Индекс производства продукции сельского хозяйства – агрегированный индекс производства продукции растениеводства и животноводства. Для исчисления индекса производства продукции сельского хозяйства к соответствующему периоду предыдущего года используется показатель её объёма в сопоставимых ценах предыдущего года.

По категории **«Сельскохозяйственные организации»** показаны данные по производственным кооперативам, закрытым и открытым акционерным обществам, государственным предприятиям, обществам с ограниченной ответственностью, а также подсобным хозяйствам несельскохозяйственных организаций и учреждений.

Информация о сельскохозяйственной деятельности сельскохозяйственных организаций, не относящихся к субъектам малого предпринимательства, формируется по данным сплошного федерального статистического наблюдения.

Статистическое наблюдение за сельскохозяйственной деятельностью личных подсобных и других индивидуальных хозяйств граждан и субъектов малого предпринимательства, включая крестьянские (фермерские) хозяйства, осуществляется путём организации выборочных обследований, а также периодически проводимых сельскохозяйственных переписей.

Для формирования сведений о сельскохозяйственной деятельности граждан, имеющих земельные участки в садоводческих, огороднических, дачных некоммерческих объединениях, а также для индивидуального жилищного строительства, в межпереписной период применяется метод экономических расчётов, основанных на данных сельскохозяйственных переписей и специальных единовременных выборочных обследований.

Поголовье скота и птицы включает поголовье всех возрастных групп соответствующего вида сельскохозяйственных животных.

Производство скота и птицы на убой (в живом весе) включает проданные сельхозпроизводителями скот и птицу для забоя на мясо, а также забитые в сельскохозяйственных организациях, крестьянских (фермерских) хозяйствах, у индивидуальных предпринимателей, в хозяйствах населения.

Производство молока – фактически надоенное коровье и козье молоко, независимо от того, было ли оно реализовано или потреблено в хозяйстве на выпойку молодняка. Молоко, высосанное молодняком при подсосном его содержании, в продукцию не включается и не учитывается при определении средних удоев.

При расчёте **среднего годового надоя молока на одну корову** производство молока, полученное от коров молочного стада, делится на их среднее поголовье.

Производство яиц включает их сбор за год от всех видов сельскохозяйственной птицы, в том числе яйца, использованные на воспроизводство птицы (инкубация и др.).

При расчёте **средней годовой яйценоскости от одной курицы-несушки** производство яиц, полученное от всей птицы, включая молодняк, делится на среднее поголовье кур-несушек.

Транспорт

Объём перевозок (погрузка) грузов – количество грузов в тоннах, перевезённых транспортом организаций всех видов экономической деятельности.

Грузооборот транспорта – объём работы транспорта организаций всех видов экономической деятельности по перевозкам грузов. Единицей измерения является тонно-километр, т.е. перемещение 1 тонны груза на 1 километр. Исчисляется суммированием произведений массы перевезённых грузов каждой перевозки в тоннах на расстояние перевозки в километрах.

Относительные показатели по перевозкам грузов и грузообороту рассчитаны в сопоставимых условиях.

По автомобильному грузовому транспорту приведены данные организаций (без субъектов малого предпринимательства), средняя численность работников которых превышает 15 человек (кроме организаций – владельцев лицензии на добычу полезных ископаемых).

Транспорт общего пользования – транспорт, осуществляющий общедоступное транспортное обслуживание населения.

Пассажирооборот транспорта общего пользования – объём работы транспорта по перевозкам пассажиров, включая оценку перевозок пассажиров, пользующихся правом бесплатного проезда. Единицей измерения является пассажиро-километр, т.е. перемещение одного пассажира на 1 километр. Исчисляется суммированием произведений количества пассажиров каждой перевозки на расстояние перевозки в километрах.

Пассажирооборот автомобильного транспорта (автобусов) – объём работы автобусов по перевозке пассажиров по маршрутам регулярных перевозок. Данные приводятся без учёта работы заказных автобусов (единичные перевозки по маршруту, определяемому заказчиком, юридическим или физическим лицом: перевозки туристско-экскурсионными автобусами, специальные автобусные перевозки (школьные, вахтовые, доставка работников на коммерческой основе на производственные объекты, удалённые от общих линий городского пассажирского транспорта, в определённых районах сельской местности и т.п.).

Перевозки грузов, пассажиров, грузооборот и пассажирооборот транспорта включают данные как по организациям, для которых эта деятельность является основной, так и по организациям других видов деятельности.

Розничная торговля

Оборот розничной торговли представляет собой выручку от продажи товаров населению для личного потребления или использования в домашнем хозяйстве за наличный расчёт или оплаченных по кредитным карточкам, по расчётным чекам банков, по перечисленным со счетов вкладчиков, посредством платёжных карт.

Стоимость товаров, проданных (отпущенных) отдельным категориям населения со скидкой, или полностью оплаченных органами социальной защиты, включается в оборот розничной торговли в полном объёме. В оборот розничной торговли не включается стоимость товаров, проданных (отпущенных) из розничной торговой сети юридическим лицам (в том числе организациям социальной сферы, спецпотребителям и т.п.) и индивидуальным предпринимателям, и оборот общественного питания.

Оборот розничной торговли включает данные как по организациям, для которых эта деятельность является основной, так и по организациям других видов деятельности, осуществляющим продажу товаров населению через собственные торговые заведения, или с оплатой через свою кассу. Оборот розничной торговли также включает стоимость товаров, проданных населению индивидуальными предпринимателями и физическими лицами на розничных рынках и ярмарках.

Оборот розничной торговли формируется по данным сплошного федерального статистического наблюдения за организациями, не относящимися к субъектам малого предпринимательства, которое проводится с месячной периодичностью, а также ежеквартальных выборочных обследований малых предприятий розничной торговли (за исключением микропредприятий), ежегодных выборочных обследова-

ний индивидуальных предпринимателей и микропредприятий с распространением полученных данных на генеральную совокупность объектов наблюдения, а также ежеквартальных выборочных обследований розничных рынков и ярмарок.

Оборот розничной торговли приводится в фактических продажных ценах, включающих торговую наценку, налог на добавленную стоимость и аналогичные обязательные платежи.

Ежеквартальное выборочное обследование деловой активности в розничной торговле содержит качественные показатели оценки руководителями (владельцами) торговых организаций различных аспектов их экономической деятельности в текущем периоде, тенденции её развития в ближайшей перспективе. В обследовании принимают участие организации торговли (включая малые предприятия), различные по формам собственности, численности работников и среднему однодневному обороту.

В качестве простых индикаторов результатов обследований используются балансы оценок показателей (в процентных пунктах), определяемые как разность долей респондентов, оценивших экономическую ситуацию как «благоприятную», «неблагоприятную».

Оборот общественного питания представляет собой выручку от продажи собственной кулинарной продукции, а также покупных товаров без кулинарной обработки населению для потребления, главным образом, на месте, а также организациям и индивидуальным предпринимателям для организации питания различных контингентов населения.

В оборот общественного питания включается стоимость кулинарной продукции и покупных товаров, отпущенных: работникам организаций с последующим удержанием из заработной платы; на дом по заказам населения; на рабочие места по заказам организаций и индивидуальных предпринимателей; транспортным организациям в пути следования сухопутного, воздушного, водного транспорта; для обслуживания приёмов, банкетов и т.п.; организациями общественного питания организациям социальной сферы (больницам, санаториям, домам престарелых и т.п.) в объёме фактической стоимости питания; по абонементам, талонам и т.п. в объёме фактической стоимости питания; в учебных учреждениях, в т. ч. отдельным категориям учащихся на льготной основе за счёт средств бюджета в объёме фактической стоимости питания.

Оборот общественного питания включает данные как по организациям, для которых эта деятельность является основной, так и по организациям других видов деятельности, осуществляющим продажу кулинарной продукции и покупных товаров для потребления, главным образом, на месте через собственные заведения общественного питания.

Оборот общественного питания формируется по данным сплошного федерального статистического наблюдения за организациями, не относящимися к субъектам малого предпринимательства, которое проводится с месячной периодичностью, ежеквартального выборочного обследования малых предприятий (за исключением микропредприятий), а также ежегодных выборочных обследований индивидуальных предпринимателей и микропредприятий с распространением полученных данных на генеральную совокупность объектов наблюдения.

Оборот общественного питания приводится в фактических продажных ценах, включающих наценку общественного питания, налог на добавленную стоимость и аналогичные обязательные платежи.

В соответствии с требованиями системы национальных счетов оборот розничной торговли (общественного питания) организаций досчитывается на объёмы деятельности, не наблюдаемой прямыми статистическими методами.

Динамику оборота розничной торговли (общественного питания) характеризует **индекс физического объёма**, который определяется путём сопоставления величины оборота в сравниваемых периодах в сопоставимых ценах.

Под торговой сетью (в соответствии с п.8 статьи 2 Федерального закона от 28 декабря 2009 года № 381-ФЗ «Об основах государственного регулирования торговой деятельности в Российской Федерации») понимается совокупность двух и более торговых объектов, которые находятся под общим управлением, или совокупность двух и более торговых объектов, которые используются под единым коммерческим обозначением или иным средством индивидуализации.

Рынок платных услуг населению

Объем платных услуг населению представляет собой денежный эквивалент объёма услуг, оказанных резидентами российской экономики (юридическими лицами и гражданами, занимающимися предпринимательской деятельностью без образования юридического лица, зарегистрированными на территории Российской Федерации) гражданам Российской Федерации, а также гражданам других государств (нерезидентам), потребляющим те или иные услуги на территории Российской Федерации. Этот показатель формируется в соответствии с методологией формирования официальной статистической

информации об объёме платных услуг населению, утверждённой приказом Росстата от 29 сентября 2017 года № 643 на основании данных форм федерального статистического наблюдения и оценки ненаблюдаемой деятельности на рынке услуг.

При формировании официальной статистической информации об объёме платных услуг населению с 1 января 2017 года используются собирательные классификационные группировки, утверждённые приказом Федеральной службы государственной статистики от 23 мая 2016 года № 244 «Об утверждении собирательных классификационных группировок «Платные услуги населению» на основе Общероссийского классификатора видов экономической деятельности (ОКВЭД2) ОК 029-2014 (КДЕС ред. 2) и «Платные услуги населению» на основе Общероссийского классификатора продукции по видам экономической деятельности (ОКПД2) ОК 034-2014 (КПЕС 2008)», с присвоением идентификационных иноаспектных кодов.

Динамику объёма платных услуг характеризует индекс физического объёма, исчисленный путём сопоставления его величины за отчётный и базисный периоды в сопоставимых ценах.

Ежеквартальное выборочное обследование деловой активности в сфере услуг содержит качественные показатели оценки руководителями организаций различных аспектов их экономической деятельности в текущем периоде и тенденции развития в ближайшей перспективе. В обследовании принимают участие организации (за исключением микропредприятий), осуществляющие деятельность в сфере услуг, различные по формам собственности и численности работников.

Оптовая торговля

Оборот оптовой торговли – стоимость отгруженных товаров, приобретённых ранее на стороне в целях перепродажи юридическим лицам и индивидуальным предпринимателям для профессионального использования (переработки или дальнейшей продажи).

Оборот оптовой торговли приводится в фактических продажных ценах, включающих торговую наценку, налог на добавленную стоимость, акциз, экспортную пошлину, таможенные сборы и аналогичные обязательные платежи. Сумма вознаграждения комиссионеров (поверенных, агентов) отражается по фактической стоимости, включая НДС.

Оборот оптовой торговли включает данные по хозяйствующим субъектам с основным видом экономической деятельности «оптовая торговля, включая торговлю через агентов, кроме торговли автотранспортными средствами и мотоциклами» и по хозяйствующим субъектам других видов деятельности, осуществляющих оптовую торговлю (включая индивидуальных предпринимателей).

Оборот оптовой торговли формируется по данным сплошного федерального статистического наблюдения за организациями, не относящимися к субъектам малого предпринимательства, выборочного обследования малых предприятий оптовой торговли (кроме микропредприятий), которые проводятся с месячной периодичностью, а также ежегодных выборочных обследований индивидуальных предпринимателей и микропредприятий с распространением полученных данных на генеральную совокупность объектов наблюдения.

Кроме того, в соответствии с требованиями системы национальных счетов оборот оптовой торговли досчитывается на объёмы скрытой деятельности.

Объёмы оборота оптовой торговли ежеквартально уточняются по результатам выборочного обследования малых предприятий.

Ежеквартальное выборочное обследование деловой активности в оптовой торговле содержит качественные показатели оценки руководителями (владельцами) торговых организаций различных аспектов их экономической деятельности в текущем периоде, тенденции её развития в ближайшей перспективе. В обследовании принимают участие организации торговли (включая малые предприятия), различные по формам собственности, численности работников и среднему однодневному обороту.

В качестве простых индикаторов результатов обследований используются балансы оценок показателей (в процентных пунктах), определяемые как разность долей респондентов, оценивших экономическую ситуацию как «благоприятную», «неблагоприятную».

Внешнеэкономическая деятельность

Информация по внешнеэкономической деятельности формируется по данным таможенной статистики, полученным на основе грузовых таможенных деклараций, заполняемых участниками внешнеторговой деятельности, и сведениям федерального статистического наблюдения.

Экспорт – вывоз товаров с таможенной территории Российской Федерации без обязательства об обратном ввозе. Экспорт включает вывоз из страны товаров отечественного производства, а также реэкспорт товаров. К товарам отечественного производства относятся также товары иностранного проис-

хождения, ввезённые в страну и подвергшиеся существенной переработке, изменяющей основные качественные или технические характеристики товаров. К реэкспортным товарам относятся товары, ранее ввезённые на таможенную территорию Российской Федерации, а затем вывезенные с этой территории без уплаты или с возвратом уплаченных сумм ввозных таможенных пошлин, налогов и без применения к товарам запретов и ограничений экономического характера.

Импорт – ввоз товаров на таможенную территорию Российской Федерации без обязательств об обратном вывозе. В импорт включаются ввезённые товары, предназначенные для потребления в экономике страны и товары, ввозимые на территорию государства в соответствии с режимом реимпорта. К реимпортным товарам относятся товары, ранее вывезенные с таможенной территории Российской Федерации, а затем ввезённые на её территорию без уплаты таможенных пошлин, налогов и без применения к товарам запретов и ограничений экономического характера.

Внешнеторговый оборот – сумма экспорта и импорта.

Услуга – полезный результат деятельности, удовлетворяющий определённые потребности, но не воплощающийся в материально-вещественной (материальной) форме.

Экспорт услуг – услуги, оказанные резидентами национальной экономики для нерезидентов.

Импорт услуг – услуги, оказанные нерезидентами для резидентов национальной экономики.

Евразийский экономический союз (ЕАЭС) – международная организация региональной экономической интеграции, обладающая международной правосубъектностью и учреждённая Договором о Евразийском экономическом союзе.

Государства-члены Евразийского экономического союза: Республика Армения, Республика Беларусь, Республика Казахстан, Российская Федерация и с 21 мая 2015 года – Республика Киргизия.

Инвестиции

Инвестиции в основной капитал – совокупность затрат, направленных на приобретение, создание и воспроизводство основных фондов, т.е. затраты на строительство, реконструкцию (включая расширение и модернизацию) объектов, которые приводят к увеличению их первоначальной стоимости, приобретение машин, оборудования, транспортных средств, производственного и хозяйственного инвентаря, бухгалтерский учёт которых осуществляется в порядке, установленном для учёта вложений во внеоборотные активы, на формирование рабочего, продуктивного и племенного стада, насаждение и выращивание многолетних культур, инвестиции в объекты интеллектуальной собственности: произведения науки, литературы и искусства, программное обеспечение и базы данных для ЭВМ, изобретения, полезные модели, промышленные образцы, селекционные достижения; произведённые нематериальные поисковые затраты и т.д. Данные по полному кругу хозяйствующих субъектов определены в соответствии с «Официальной статистической методологией определения инвестиций в основной капитал на региональном уровне», утверждённой приказом Росстата от 18.09.2014 г. № 569». Инвестиции в основной капитал по организациям (без субъектов малого предпринимательства) приведены без объёма инвестиций, не наблюдаемых прямыми статистическими методами).

Инвестиции в основной капитал приведены в действовавших ценах, без налога на добавленную стоимость. Темпы роста (снижения) объёма инвестиций в основной капитал рассчитаны в сопоставимых ценах.

Группировки инвестиций в основной капитал по видам экономической деятельности осуществляются исходя из назначения основных фондов (средств), т.е. той сферы деятельности, в которой они будут функционировать.

Цены

Индекс потребительских цен и тарифов на товары и услуги (ИПЦ) характеризует изменение во времени общего уровня цен и тарифов на товары и услуги, приобретаемые населением. Измеряет отношение стоимости фиксированного перечня товаров и услуг в ценах текущего периода к его стоимости в ценах предыдущего (базисного) периода.

ИПЦ рассчитывается на базе данных регистрации цен на 509 видов товаров (услугу)-представителей и осуществляется 21-25 числа каждого месяца в организациях торговли и сферы услуг в городах Мурманск, Апатиты, Североморск.

Базовый индекс потребительских цен (БИПЦ) исключает изменения цен на отдельные товары и услуги, подверженные влиянию факторов, которые носят административный, а также сезонный характер.

Стоимость условного (минимального) набора продуктов питания отражает межрегиональную дифференциацию уровней потребительских цен на продукты питания, входящие в него. При её расчёте используются единые, установленные в целом по России, условные объёмы потребления продуктов

питания и средние потребительские цены на них.

Стоимость фиксированного набора потребительских товаров и услуг для межрегиональных сопоставлений покупательной способности населения исчисляется на основе единых, установленных в целом по России, условных объёмов потребления товаров и услуг, а также средних цен на них. В состав набора включены 83 наименования товаров и услуг, в том числе 30 видов продовольственных товаров, 41 вид непродовольственных товаров и 12 видов услуг.

Индекс цен производителей промышленных товаров (услуг) рассчитывается на основании регистрации цен на товары (услуги)-представители в базовых организациях видов экономической деятельности «Добыча полезных ископаемых», «Обрабатывающие производства», «Обеспечение электрической энергией, газом и паром; кондиционирование воздуха», «Водоснабжение; водоотведение, организация сбора и утилизации отходов, деятельность по ликвидации загрязнений».

Цены производителей представляют собой фактически сложившиеся на момент регистрации цены указанных организаций на произведённые и отгруженные товары (оказанные услуги), предназначенные для реализации на внутреннем рынке (без косвенных товарных налогов – налога на добавленную стоимость, акциза и т.п.). Рассчитанные по товарам-представителям индексы цен производителей последовательно агрегируются в индексы цен соответствующих видов, групп, классов, разделов экономической деятельности. В качестве весов используются данные об объёме отгрузки в стоимостном выражении базисного периода.

Индекс цен производителей сельскохозяйственной продукции исчисляется на основании регистрации в отобранных для наблюдения сельскохозяйственных организациях цен на основные виды товаров-представителей, реализуемых различным потребителям.

Цены производителей сельскохозяйственной продукции приводятся с учётом надбавок и скидок за качество реализованной продукции без расходов на транспортировку, экспедирование, погрузку и разгрузку продукции, а также без налога на добавленную стоимость. В качестве весов используются стоимостные данные об объёме реализованной продукции за базисный период.

Сводный индекс цен на продукцию (затраты, услуги) инвестиционного назначения рассчитывается как агрегированный показатель из индексов цен производителей на строительную продукцию, приобретения машин и оборудования и на прочую продукцию (затраты, услуги) инвестиционного назначения, взвешенных по доле этих элементов в общем объёме инвестиций в основной капитал.

Индекс цен производителей на строительную продукцию формируется на основе индексов цен на строительно-монтажные работы и на прочие затраты, включённые в сводный сметный расчёт стоимости строительства, взвешенных по доле этих элементов в общем объёме инвестиций в жилища, здания и сооружения.

Индекс цен приобретения машин и оборудования инвестиционного назначения рассчитывается с учётом изменения цен производителей этого оборудования, а также транспортных расходов, ставки налога на добавленную стоимость и других расходов.

Индекс цен на прочую продукцию (затраты, услуги) инвестиционного назначения определяется как суммарный индекс цен на основные составляющие этих работ (проектно-изыскательские работы, работы по эксплуатационному и глубокому разведочному бурению и другие затраты).

Индекс тарифов на грузовые перевозки характеризует изменение действовавших тарифов на перевозку грузов отдельными видами транспорта и по видам сообщений без учёта изменения структуры перевезённых грузов.

По каждому виду транспорта регистрируется тарифы на услуги-представители за перевозку одной тонны массового груза определённым видом транспорта на фиксированное расстояние. Регистрация тарифов осуществляется в выборочной совокупности транспортных организаций. В качестве весов используются данные о доходах от перевозки грузов соответствующими видами транспорта за базисный период.

Индекс тарифов на услуги связи для юридических лиц характеризует общее изменение тарифов на услуги связи для различных категорий пользователей.

Расчёт индексов тарифов на услуги связи основан на данных ежеквартального наблюдения за тарифами на услуги-представители связи для юридических лиц в областном центре. В качестве весов используются данные о доходах от услуг связи за базисный период.

Финансы

Сальдированный финансовый результат (прибыль минус убыток) деятельности организаций – сумма прибыли или убытка от продаж, процентов к получению, доходов от участия в других организациях, прочих доходов, уменьшенных на величину прочих расходов.

Рентабельность проданных товаров (продукции, работ, услуг) – отношение прибыли (убытка) от продаж к затратам на производство. В том случае, если получен убыток от продаж, имеет место убыточность (-).

Рентабельность активов – отношение сальдированного финансового результата к стоимости активов организаций. В том случае, если получен отрицательный сальдированный финансовый результат, имеет место убыточность (-).

Кредиторская задолженность – денежные средства, временно привлечённые организацией и подлежащие возврату соответствующим юридическим или физическим лицам.

Просроченная кредиторская задолженность – денежные средства, которые не были в установленные сроки возвращены организацией кредиторам.

Задолженность по кредитам и займам – сумма долгов организации, причитающихся к возврату кредитным организациям и другим заимодавцам.

Просроченная задолженность по кредитам и займам – задолженность организации по полученным кредитам и займам с истёкшим согласно условиям договора сроком погашения.

Дебиторская задолженность – сумма долгов, причитающихся организации от юридических или физических лиц в итоге хозяйственных взаимоотношений с ними.

Просроченная дебиторская задолженность – задолженность перед организацией за отгруженный товар (продукцию, работы, услуги), не оплаченный в установленные договором сроки.

Задолженность поставщикам и подрядчикам за товары, работы и услуги – задолженность организации за приобретённые материальные ценности, принятые работы, потреблённые услуги, включая предоставление электроэнергии, газа, пара, воды и т. п., по доставке или переработке материальных ценностей, расчётные документы на которые подлежат оплате.

Задолженность покупателей и заказчиков за товары, работы и услуги – задолженность за реализованный покупателям товар (продукцию, работы, услуги), которую организация ожидает получить в течение определённого периода времени; возникает в случае, если товар продан, а денежные средства не получены.

Коэффициент текущей ликвидности (нормативное ограничение ≥ 200%) – отношение фактической стоимости оборотных средств, находящихся в наличии у организаций, к их наиболее срочным обязательствам в виде краткосрочных кредитов и займов, кредиторской задолженности.

Коэффициент автономии (нормативное ограничение ≥ 50%) – отношение собственных средств к общей величине источников средств организаций; характеризует степень независимости от кредиторов.

Коэффициент обеспеченности собственными оборотными средствами (нормативное ограничение ≥ 10%) – отношение собственных оборотных средств к фактической стоимости всех оборотных средств, находящихся в наличии у организаций.

В разделе группировки по видам экономической деятельности представляют совокупность видов деятельности, установленных организациям в качестве основных.

Уровень жизни населения

Денежные доходы и расходы населения исчисляются на основе информации, разрабатываемой органами государственной статистики, а также министерствами и ведомствами. При отсутствии ряда показателей в необходимые сроки (это касается в основном банковских данных) производится их оценка.

При публикации объёма денежных доходов и расходов населения за отчётный месяц производится уточнение предварительных показателей за предыдущий период. Пересмотр месячных и квартальных данных осуществляется по итогам разработки годового баланса денежных доходов и расходов населения.

Денежные доходы населения включают доходы лиц, занятых предпринимательской деятельностью, выплаченную заработную плату наёмных работников (начисленную заработную плату, скорректированную на изменение просроченной задолженности), социальные выплаты (пенсии, пособия, стипендии, страховые возмещения и прочие выплаты), доходы от собственности в виде процентов по вкладам, ценным бумагам, дивидендов и другие доходы.

Среднедушевые денежные доходы исчисляются делением общей суммы денежных доходов на численность населения.

Реальные располагаемые денежные доходы – относительный показатель, характеризующий динамику располагаемых денежных доходов (денежные доходы за вычетом обязательных платежей) населения по сравнению с изменением цен на товары и услуги и исчисленный путём деления индекса номинального размера (т.е. фактически сложившегося в отчётном периоде) располагаемых денежных доходов населения на индекс потребительских цен за соответствующий временной период.

Среднемесячная номинальная начисленная заработная плата в рассматриваемом периоде исчисляется на основании сведений, полученных от организаций, делением фонда начисленной заработной платы работников на среднесписочную численность работников и количество месяцев в периоде.

Группировки по видам экономической деятельности представляют совокупность фактических видов деятельности, осуществляемых организациями, независимо от их основных видов деятельности.

В фонд заработной платы включаются начисленные работникам суммы оплаты труда в денежной и неденежной формах за отработанное и неотработанное время, компенсационные выплаты, связанные с режимом работы и условиями труда, доплаты и надбавки, премии, единовременные поощрительные выплаты, а также оплата питания и проживания, носящая систематический характер.

Реальная начисленная заработная плата характеризует покупательную способность заработной платы в отчётном периоде в связи с изменением цен на потребительские товары и услуги по сравнению с базисным периодом. Индекс реальной начисленной заработной платы исчисляется путём деления индекса номинальной начисленной заработной платы на индекс потребительских цен за один и тот же временной период.

Просроченной задолженностью по заработной плате считаются фактически начисленные (с учётом налога на доходы физических лиц и других удержаний в соответствии с законодательством) работникам суммы заработной платы, но не выплаченные в срок, установленный коллективным договором или договором на расчётно-кассовое обслуживание, заключённым с банком.

Величина прожиточного минимума в соответствии с Федеральным законом от 24.10.1997 № 134-ФЗ «О прожиточном минимуме в Российской Федерации» представляет собой стоимостную оценку потребительской корзины, а также обязательные платежи и сборы.

Расчёт величины прожиточного минимума соответствует порядку, введённому с 2013 года Федеральным законом от 03.12.2012 № 233-ФЗ «О внесении изменений в Федеральный закон «О прожиточном минимуме в Российской Федерации». Согласно основным положениям указанного закона в составе потребительской корзины определяются: продукты питания – в натуральных показателях, непродовольственные товары и услуги – в соотношении со стоимостью продуктов питания.

Расчёт величины прожиточного минимума осуществляется согласно правилам исчисления величины прожиточного минимума на душу населения и по основным социально-демографическим группам населения Мурманской области, утверждённым постановлением Правительства Мурманской области от 11.06.2013 № 314-ПП.

Расчёт стоимости потребительской корзины осуществляется согласно методическим рекомендациям по определению потребительской корзины для основных социально-демографическим групп населения в субъектах Российской Федерации, утверждённым постановлением Правительства Российской Федерации от 28.01.2013 № 54.

Стоимостная оценка потребительской корзины по Мурманской области осуществляется на основании Закона Мурманской области от 31.05.2013 № 1623-01-ЗМО «О потребительской корзине по Мурманской области».

Величина прожиточного минимума определяется ежеквартально и устанавливается Правительством Российской Федерации – в целом по Российской Федерации; в порядке, установленном законами субъектов Российской Федерации – в субъектах Российской Федерации.

Пенсионеры – лица, постоянно проживающие в Российской Федерации и реализовавшие право на получение пенсии в соответствии с законодательством Российской Федерации и межгосударственными соглашениями.

Средний размер назначенных пенсий определяется делением общей суммы назначенных пенсий на численность пенсионеров, состоящих на учёте в Государственном учреждении – Отделении Пенсионного фонда Российской Федерации по Мурманской области.

Реальный размер назначенных пенсий – относительный показатель, исчисленный путём деления индекса номинального размера (т.е. фактически сложившегося в отчётном периоде) назначенных пенсий на индекс потребительских цен за соответствующий временной период.

Рынок труда

Численность рабочей силы – лица, которые в рассматриваемый период (обследуемую неделю) считаются занятыми или безработными. До 2017 года обследованию подлежали лица в возрасте 15-72 лет, с 2017 года – от 15 и старше.

К **занятым** относятся лица, которые в обследуемую неделю: выполняли оплачиваемую работу (хотя бы один час в неделю) по найму, а также приносящую доход работу не по найму как с привлечением, так и без привлечения наёмных работников; выполняли работу в качестве помогающих на предприятии или в собственном деле, принадлежащем кому-то из родственников; временно отсутствовали на работе из-за болезни, ухода за больными, ежегодного отпуска или выходных дней, обучения, учебного отпуска, отпуска без сохранения заработной платы (продолжительностью менее 6 месяцев), простоя, от-

пуска по беременности и родам, по уходу за ребёнком до достижения им возраста 1,5 лет, забастовки, других подобных причин. Занятыми экономической деятельностью также считаются лица, занятые в домашнем хозяйстве производством продукции сельского, лесного хозяйства, охоты, рыболовства и её переработкой с целью продажи или обмена. Не включаются лица, занятые в домашнем хозяйстве производством товаров или услуг только для собственного потребления.

Безработные в соответствии с определением МОТ – лица, которые в рассматриваемый период одновременно удовлетворяли следующим критериям: а) не имели работы (доходного занятия); б) занимались поиском работы, то есть обращались в государственную или коммерческую службу занятости, использовали или помещали объявления в СМИ, сети Интернет, непосредственно обращались к администрации организации или работодателю, использовали личные связи и т.д. или предпринимали шаги к организации собственного дела (поиск земли, зданий, машин и оборудования, сырья, финансовых ресурсов, обращение за разрешениями, лицензиями и т.д.); в) были готовы приступить к работе в течение обследуемой недели.

Обучающиеся, пенсионеры и инвалиды учитывались в качестве безработных, если они занимались поиском работы и были готовы приступить к ней.

Информация о численности рабочей силы, занятых и общей численности безработных (применительно к стандартам МОТ) подготавливается по материалам выборочных обследований рабочей силы, которые проводятся ежемесячно по состоянию на вторую неделю месяца.

Безработные, зарегистрированные в органах службы занятости населения, – трудоспособные граждане, не имеющие работы и заработка (трудового дохода), проживающие на территории Российской Федерации, зарегистрированные в органах службы занятости населения по месту жительства в целях поиска подходящей работы, ищущие работу и готовые приступить к ней. Информация о численности безработных, получивших официальный статус в органах службы занятости населения, предоставлена Комитетом по труду и занятости населения Мурманской области.

Уровень безработицы – отношение численности безработных к численности рабочей силы (занятых и безработных), рассчитанное в процентах.

Уровень зарегистрированной безработицы – отношение численности безработных, зарегистрированных в органах службы занятости населения, к численности рабочей силы в рассматриваемом периоде, рассчитанное в процентах.

При исчислении уровня зарегистрированной безработицы используется численность рабочей силы в среднем за предыдущий год.

В численность принятых работников включаются лица, зачисленные в отчётном периоде в организацию приказом (распоряжением) о приёме на работу, переведённые на работу из другой организации.

В численность работников, принятых на дополнительно введённые рабочие места, включаются работники, принятые на вновь образованные в отчётном периоде рабочие места в результате расширения, реорганизации производства, увеличения сменности работы и т.п.

В численность **выбывших** включаются все работники, оставившие в отчётном периоде работу независимо от оснований, уход или перевод которых оформлен приказом (распоряжением).

Число вакантных рабочих мест (требуемых работников) выражается в количестве работников, требующихся в организации, при условии обеспечения их полной занятости.

В численность работников, работавших неполное рабочее время по инициативе работодателя, включаются работники списочного состава, работавшие в отчётном периоде неполное рабочее время по причинам, связанным с изменением организационных или технологических условий труда в соответствии со статьёй 74 Трудового кодекса Российской Федерации.

В численность работников, работавших неполное рабочее время по соглашению между работником и работодателем, включаются работники, работавшие в режиме неполного рабочего дня (недели), установленного при приёме на работу, а также переведённые на условия неполного рабочего времени с согласия работника.

В **численность работников, находившихся в простое по вине работодателя и по причинам, не зависящим от работодателя и работника,** включаются работники, находившиеся в простое полный рабочий день по причинам: не обеспечение работников необходимым оборудованием, инструментами, технической документацией, объёмом работ, необходимыми для исполнения трудовых обязанностей, невыполнение договорных обязательств перед партнёрами, приведшее в срыву графика поставки сырья или вывоза готовой продукции со склада, обстоятельства непредвиденного характера, например, аварии или перебои в подаче воды, тепла, электроэнергии, стихийные бедствия и т.п.

В численность работников, которым были предоставлены отпуска без сохранения заработной платы по заявлению работника, включаются работники, которым были предоставлены по их письменному заявлению отпуска по семейным обстоятельствам или другим уважительным причинам, в случаях, предусмотренных законодательством Российской Федерации либо коллективным договором, а также неоплаченные отпуска по инициативе работодателя.

Нагрузка незанятого населения на одну заявленную вакансию рассчитывается как отношение численности лиц, не занятых трудовой деятельностью, состоящих на учёте в органах службы занятости населения, к числу вакансий, сообщённых работодателями в эти учреждения.

Заявленная работодателями потребность в работниках – число вакансий (требуемых работников), сообщённых работодателями в органы службы занятости населения.

Социальная сфера

Организация коммунального комплекса (ресурсоснабжающая) – юридическое лицо независимо от его организационно-правовой формы, осуществляющее продажу коммунальных ресурсов.

Финансовый результат – это показатель хозяйственной деятельности предприятия, увеличения или снижения объёма прибыли (убытка) за конкретный промежуток времени. Финансовые результаты организации всегда выражаются в двух основных формах – доход и убыток. Если прибыль компании выше, чем расходы на производство (закупку) продукции, то деятельность трактуется как прибыльная. В случае, когда затраты превышают доход компании, то можно говорить об убыточности работы.

Дебиторская задолженность – сумма долгов, причитающихся предприятию, от юридических или физических лиц в итоге хозяйственных взаимоотношений с ними.

Кредиторская задолженность – это задолженность данного предприятия другим предприятиям и лицам: по платежам в бюджет и внебюджетные фонды, поставщикам, подрядчикам, персоналу и другим кредиторам.

Социальная поддержка по оплате жилого помещения и коммунальных услуг – государственная социальная помощь, предоставляемая в соответствии с действующим законодательством определённым категориям граждан и совместно с ними проживающим членам их семей (если это предусмотрено для данной категории граждан соответствующим законодательством) в виде компенсационной выплаты (в денежной форме), путём перечисления денежных средств гражданам (через банковские счета, организации связи или иным способом) либо в виде скидки, начисленной организациями жилищно-коммунального хозяйства.

Субсидии на оплату жилого помещения и коммунальных услуг предоставляются гражданам органами государственной власти субъектов Российской Федерации и органами местного самоуправления в случае, если их расходы на оплату жилого помещения и коммунальных услуг превышают величину, соответствующую максимально допустимой доле расходов граждан на оплату жилого помещения и коммунальных услуг в совокупном доходе семьи.

Заболеваемость населения характеризуется числом случаев заболеваний, выявленных (или взятых под диспансерное наблюдение) в течение года при обращении в лечебно-профилактические организации или при профилактическом осмотре.

В таблице приведены сведения об общей заболеваемости населения. **Общая заболеваемость** характеризуется общим числом случаев заболеваний, зарегистрированных в течение года (учитываются пациенты, которым диагноз установлен как впервые, так и при повторном (многократном) обращении по поводу данного заболевания).

Для формирования официальной статистической информации о заболеваемости населения применяется Международная статистическая классификация болезней и проблем, связанных со здоровьем (X пересмотр Всемирной организации здравоохранения 1989 года)».

Уровень заболеваемости определяется отношением числа пациентов к среднегодовой численности населения. Исчисляются на 100 000 человек населения.

Коэффициенты приведены в пересчёте на год.

Демография

Естественное движение населения – обобщённое название совокупности рождений и смертей, изменяющих численность населения так называемым естественным путём. К естественному движению населения относят также браки и разводы, хотя они не меняют численность населения, но учитываются в том же порядке, что и рождения и смерти.

Сведения о **рождениях, смертях, браках и разводах** получаются на основании статистической разработки данных, содержащихся в записях актов о рождении, смерти, заключении и расторжении брака, составляемых органами записи актов гражданского состояния. В число родившихся включены только родившиеся живыми.

Источником информации о **причинах смерти** являются записи в медицинских свидетельствах о смерти, составляемых врачом относительно заболевания, несчастного случая, убийства, самоубийства и другого внешнего воздействия (повреждения в результате действий, предусмотренных законом, повреждения без уточнения их случайного или преднамеренного характера, повреждения в результате военных действий), послуживших причиной смерти, а также записи актов о смерти.

Общие коэффициенты рождаемости и смертности – отношение соответственно числа родившихся (живыми) и числа умерших к среднегодовой численности населения. Исчисляются на 1 000 человек населения.

Коэффициент естественного прироста (убыли) – разность общих коэффициентов рождаемости и смертности. Исчисляется на 1 000 человек населения.

Общие коэффициенты брачности и разводимости – отношение числа зарегистрированных браков и разводов к среднегодовой численности населения. Исчисляются на 1 000 человек населения.

Коэффициенты смертности по причинам смерти – отношение числа умерших от указанных причин смерти к среднегодовой численности населения. Исчисляются на 100 000 человек населения.

Коэффициент младенческой смертности исчисляется как сумма двух составляющих, первая из которых – отношение числа умерших в возрасте до одного года из поколения родившихся в том году, для которого вычисляется коэффициент, к общему числу родившихся в том же году; а вторая – отношение числа умерших в возрасте до одного года из поколения родившихся в предыдущем году, к общему числу родившихся в предыдущем году. Исчисляется на 1000 родившихся живыми.

Данные о миграции получены в результате разработки поступающих от территориальных подразделений Управления Министерства внутренних дел Российской Федерации по Мурманской области документов статистического учёта прибытий и выбытий. Листки статучёта мигрантов составляются при регистрации или снятии с регистрационного учёта населения по месту жительства и при регистрации по месту пребывания на срок 9 месяцев и более. Снятие с регистрационного учёта осуществляется автоматически в процессе электронной обработки данных о миграции населения при перемещениях в пределах Российской Федерации, а также по истечении срока пребывания мигрантов независимо от места прежнего жительства.

Понятие «прибывшие» и «выбывшие» характеризует миграцию с некоторой условностью, поскольку один и тот же человек может в течение года сменить место постоянного жительства не один раз.

Общие коэффициенты прибывших и выбывших, миграционного прироста (снижения) – отношение соответственно числа прибывших и числа выбывших, миграционного прироста (снижения) к среднегодовой численности населения. Исчисляются на 10 000 человек населения

Все коэффициенты приведены в пересчёте на год.

Институциональные преобразования

Приводятся данные об организациях и индивидуальных предпринимателях Мурманской области (учтённых в Статистическом регистре Росстата), полученные на основе сведений о государственной регистрации, предоставляемых регистрирующими (налоговыми) органами из Единого государственного реестра юридических лиц и Единого государственного реестра индивидуальных предпринимателей, а также с использованием сведений о государственной регистрации юридических лиц, поступивших в органы государственной статистики до вступления в действие Федерального закона от 08.08.2001 № 129-ФЗ «О государственной регистрации юридических лиц и индивидуальных предпринимателей», не перерегистрированных и не ликвидированных в установленном порядке. Кроме того, включены данные по обособленным подразделениям юридических лиц, предоставившим в органы государственной статистики организационно-распорядительные документы.

Распределение организаций по видам экономической деятельности осуществляется по виду деятельности, заявленному хозяйствующим субъектом при государственной регистрации в качестве основного.

Данные о характеристике организаций приводятся ежеквартально.
Данные о демографии организаций рассчитываются и публикуются на федеральном уровне.

Социально-экономическое положение Мурманской области в январе – ноябре 2018 года

Ответственный за выпуск:

С.О. Лазур
тел. 688-526

Компьютерная вёрстка Мурманскстата
И.М. Шинкарь

При использовании информации ссылка на данный источник обязательна.
Перепечатке и размножению не подлежит.

Подписано в печать 21.12.2018
Формат бумаги $60x84_{1/8}$ усл. п. л.
Тираж 2 экз. Заказ № 137

Территориальный орган Федеральной службы
государственной статистики по Мурманской области
Адрес: Русанова пер., д. 10, Мурманск, 183038
Телефон: 688 - 526, 688 - 595 Факс: 688 - 512
e-mail:murstat@polarnet.ru
http://murmanskstat.gks.ru