

ФЕДЕРАЛЬНАЯ СЛУЖБА ГОСУДАРСТВЕННОЙ СТАТИСТИКИ
ТЕРРИТОРИАЛЬНЫЙ ОРГАН ФЕДЕРАЛЬНОЙ СЛУЖБЫ
ГОСУДАРСТВЕННОЙ СТАТИСТИКИ ПО МУРМАНСКОЙ ОБЛАСТИ
(МУРМАНСКСТАТ)

МУРМАНСКАЯ ОБЛАСТЬ
В ЦИФРАХ

Статистический сборник

Мурманск
2014

УДК 311 (470.21)
ББК - 65.9 (2Рос - 4 Му) - 05
С 78

Редакционная коллегия:

В.Н. Морозов (председатель),

В.А. Кудицкая, Т.С. Куликова, Н.Ю. Галахова, Н.В. Лаврова, С.О. Лазур, М.Н. Мухаева, Т.П. Пестова,

Г.В. Прибыткова, В.Н. Семёнова, Н.П. Соркина

Мурманская область в цифрах / Федеральная служба государственной статистики, Территориальный орган Федеральной службы государственной статистики по Мурманской области. Мурманск, 2014 – 140 с.

В сборнике представлена информация о социально-экономическом положении Мурманской области в 2013 году в сравнении с предыдущими годами.

Помещены данные об административной системе области, производстве и использовании валового регионального продукта. Представлена информация о населении, его занятости и денежных доходах. Публикуются сведения о социальной сфере, финансовом состоянии организаций, инвестициях, ценах и тарифах. Часть материалов сборника посвящена положению организаций различных видов экономической деятельности.

Для управленческого персонала, руководителей и специалистов организаций, научных, предпринимательских и банковских кругов, профессорско-преподавательского состава, аспирантов и студентов, других заинтересованных пользователей.

Код работы по Каталогу статистических и информационных услуг на 2014 год – 032311031.

УДК 311 (470.21)
ББК – 65.9 (2Рос – 4Му) – 05

© Территориальный орган
Федеральной службы
государственной статистики
по Мурманской области, 2014

ПРЕДИСЛОВИЕ

Настоящий сборник подготовлен Территориальным органом Федеральной службы государственной статистики по Мурманской области на основе данных, полученных от организаций и населения путём проведения федерального статистического наблюдения сплошным или выборочным способом с применением действовавших методологических положений по статистике, разработанных Федеральной службой государственной статистики, а также данных Главного управления Центрального банка Российской Федерации по Мурманской области, Федеральной таможенной службы, Управления Федеральной миграционной службы по Мурманской области, Государственного учреждения – Отделения Пенсионного фонда Российской Федерации по Мурманской области, Управления Министерства внутренних дел Российской Федерации по Мурманской области, Управления государственной службы занятости населения Мурманской области, Министерства финансов Мурманской области, Министерства здравоохранения Мурманской области, Министерства труда и социального развития Мурманской области, Министерства образования и науки Мурманской области, Комитета по культуре и искусству Мурманской области, Комитета по физической культуре и спорту Мурманской области и других.

Открывают сборник основные социально-экономические характеристики Мурманской области, данные об административной системе области, окружающей среде.

Представлены данные, отражающие демографические процессы, вопросы занятости и безработицы, денежные доходы населения. Помещена информация о социальной сфере, науке, финансовом состоянии, инвестициях, ценах и тарифах, о производстве валового регионального продукта и его использовании. Один из разделов сборника содержит общую характеристику организаций, информацию о малом предпринимательстве.

Публикуется информация о деятельности организаций, относящихся к видам экономической деятельности «Добыча полезных ископаемых», «Обрабатывающие производства», «Производство и распределение электроэнергии, газа и воды». Часть материалов сборника освещает положение в организациях сельского и лесного хозяйства, строительства, связи, транспорта.

Статистические данные приведены за 2009–2013 годы в структуре и методологии соответствующих лет.

Отдельные показатели представлены в сравнении с Российской Федерацией и регионами Северного экономического района.

Социально-экономические показатели в сборнике приводятся в разрезе видов экономической деятельности в соответствии с Общероссийским классификатором видов экономической деятельности (ОКВЭД) ОК 029-2007 (КДЕС ред.1.1).

При формировании официальной статистической информации также использованы следующие классификаторы:

- по регионам Северного экономического района – Общероссийский классификатор экономических регионов (ОКЭР) ОК 024-95;
- по группировкам работающих по занятиям – Общероссийский классификатор занятий (ОКЗ) ОК 010-93;
- по организационно-правовым формам – Общероссийский классификатор организационно-правовых форм (ОКОПФ) ОК 028-2012;
- по формам собственности – Общероссийский классификатор форм собственности (ОКФС) ОК 027-99;
- по видам платных услуг населению – Общероссийский классификатор услуг населению (ОКУН) ОК 002-93.

Данные в таблицах, содержащих показатели по видам продукции, за 2010–2013 годы приводятся в соответствии с внедрённым в статистическую практику с 1 января 2010 года Общероссийским классификатором продукции по видам экономической деятельности (ОКПД) ОК 034-2007 (КПЕС 2002).

Стоимостные показатели приводятся в фактических ценах соответствующих лет.

Индексы, темпы роста (снижения), удельные веса рассчитаны исходя из абсолютных чисел максимально имеющейся значности.

Значения некоторых показателей за предыдущие годы уточнены по сравнению с опубликованными ранее. За 2013 год в ряде случаев значения показателей являются предварительными.

В отдельных случаях незначительные расхождения итогов от суммы слагаемых объясняются округлением данных.

ОТВЕТСТВЕННЫЕ ЗА РАЗДЕЛЫ

Основные социальные и экономические характеристики Мурманской области	Лазур С.О.	688-526
Административная система	Мухаева М. Н.	688-574
Охрана окружающей среды	Лазур С.О.	688-526
Население	Галахова Н.Ю.	688-541
Труд	Мухаева М. Н.	688-574
Уровень жизни населения	Мухаева М. Н.	688-574
	Лаврова Н.В.	688-591
	Мухаева М. Н.	688-574
	Прибыткова Г.В.	688-621
	Галахова Н.Ю.	688-541
Образование	Мухаева М. Н.	688-574
Здравоохранение	Мухаева М. Н.	688-574
Культура и отдых	Мухаева М. Н.	688-574
Правонарушения	Галахова Н.Ю.	688-541
Производство и использование валового регионального продукта	Прибыткова Г.В.	688-621
Предприятия и организации	Семёнова В.Н.	688-550
	Прибыткова Г.В.	688-621
	Пестова Т.П.	688-588
	Пестова Т.П.	688-588
Добыча полезных ископаемых, обрабатывающие производства, производство и распределение электроэнергии, газа и воды		
Строительство	Пестова Т.П.	688-588
Сельское и лесное хозяйство	Галахова Н.Ю.	688-541
	Пестова Т.П.	688-588
Рыболовство	Пестова Т.П.	688-588
Транспорт	Галахова Н.Ю.	688-541
Связь	Галахова Н.Ю.	688-541
Торговля и услуги населению	Галахова Н.Ю.	688-541
Наука	Мухаева М. Н.	688-574
Финансы	Прибыткова Г.В.	688-621
Инвестиции	Прибыткова Г.В.	688-621
	Пестова Т.П.	688-588
Цены и тарифы	Прибыткова Г.В.	688-621
Внешнеэкономическая деятельность	Галахова Н.Ю.	688-541

ПРИНЯТЫЕ СОКРАЩЕНИЯ

гигакалория.....	Гкал	тонна.....	т
доллар.....	долл.	тысяча.....	тыс.
единица.....	ед.	тысяча условных банок	
квадратный километр.....	кв. км	(консервных).....	туб.
квадратный метр.....	кв. м	штук.....	шт.
киловатт-час.....	кВт.ч	лошадиная сила.....	л. с.
километр.....	км	экземпляр.....	экз.
кубический метр.....	куб. м	гектар.....	га
миллион.....	млн.	литр.....	л
раз.....	р.	тонно-километр.....	т.км
рубль.....	руб.	пассажиро-километр.....	пасс.км.

УСЛОВНЫЕ ОБОЗНАЧЕНИЯ

-	-	явление отсутствует
...	-	явление было, но сведения отсутствуют или не публикуются в целях обеспечения конфиденциальности первичных статистических данных, полученных от организаций, в соответствии с Федеральным законом от 29.11.2007 № 282-ФЗ «Об официальном статистическом учёте и системе государственной статистики в Российской Федерации» (ст. 4 п. 5; ст. 9 п. 1)
x	-	невозможность сопоставления
0,0	-	значение показателя меньше заданной точности

СОДЕРЖАНИЕ

Страница

I. ОСНОВНЫЕ СОЦИАЛЬНЫЕ И ЭКОНОМИЧЕСКИЕ ХАРАКТЕРИСТИКИ МУРМАНСКОЙ ОБЛАСТИ	10
Основные социально-экономические показатели	11
Динамика основных социально-экономических показателей.....	13
Мурманская область в экономике России в 2013 году	14
Отдельные показатели, характеризующие социально-экономическое положение регионов Северного экономического района и Российской Федерации в 2013 году.....	16
II. АДМИНИСТРАТИВНАЯ СИСТЕМА.....	17
Государственная власть и местное самоуправление.....	18
Характеристика муниципальных образований Мурманской области	18
Численность работников государственных органов и органов местного самоуправления по ветвям власти	19
Численность работников гражданской и муниципальной служб по ветвям власти в 2009, 2011, 2013 годах.....	20
III. ОХРАНА ОКРУЖАЮЩЕЙ СРЕДЫ	20
Основные показатели, характеризующие воздействие хозяйственной и иной деятельности человека на окружающую среду и природные ресурсы	21
Государственные природные заповедники	21
Инвестиции в основной капитал организаций (без субъектов малого предпринимательства), направленные на охрану окружающей среды и рациональное использование природных ресурсов	21
IV. НАСЕЛЕНИЕ.....	22
Численность населения.....	23
Естественное движение населения	24
Умершие по основным классам причин смерти.....	24
Браки и разводы.....	25
Динамика миграционной убыли (-) населения	25
Распределение мигрантов по потокам миграции	25
Численность вынужденных переселенцев	25
V. ТРУД.....	26
Численность экономически активного населения.....	27
Уровни экономической активности населения, занятости и безработицы.....	27
Экономическая активность населения по полу и возрастным группам в 2013 году	28
Уровни экономической активности населения, занятости и безработицы по полу и возрастным группам в 2013 году	28
Распределение численности занятых в экономике по полу и группам занятий на основной работе в 2013 году.....	29
Распределение численности занятых в экономике по полу, возрастным группам и уровню образования в 2013 году	31
Распределение численности занятых в неформальном секторе экономики по типу занятости в 2013 году.....	31
Распределение численности безработных по полу, возрастным группам и уровню образования в 2013 году.....	32
Распределение численности безработных по наличию прошлого опыта работы и обстоятельствам незанятости в 2013 году	32
Основные показатели регистрируемого рынка труда.....	33
Трудоустройство населения при содействии государственных учреждений службы занятости населения.....	33
Производственный травматизм.....	34
Профессиональные заболевания	34

VI. УРОВЕНЬ ЖИЗНИ НАСЕЛЕНИЯ	35
Основные социально-экономические индикаторы уровня жизни населения.....	38
Изменение основных социально-экономических индикаторов уровня жизни населения	39
Фактическое конечное потребление домашних хозяйств в 2009–2012 годах	39
ДОХОДЫ И РАСХОДЫ НАСЕЛЕНИЯ.....	40
Состав и использование денежных доходов населения.....	40
Структура денежных доходов и удельный вес расходов в денежных доходах населения	40
Распределение населения по величине среднедушевых денежных доходов.....	41
Распределение общего объёма денежных доходов населения.....	41
Среднемесячная номинальная начисленная заработная плата работников организаций по видам экономической деятельности	42
Среднемесячная реальная начисленная заработная плата работников организаций по видам экономической деятельности	43
Среднемесячная номинальная начисленная заработная плата отдельных категорий работников организаций государственной и муниципальной форм собственности в 2013 году	44
Величина прожиточного минимума	46
Состав потребительских расходов домашних хозяйств	47
Структура потребительских расходов домашних хозяйств	47
Наличие предметов длительного пользования в домашних хозяйствах	49
Жилищный фонд.....	49
Предоставление жилых помещений гражданам	49
VII. ОБРАЗОВАНИЕ.....	50
Дошкольные образовательные организации.....	51
Интернаты, детские дома и приёмные семьи для детей	51
Общеобразовательные организации	52
Сменность занятий в государственных и муниципальных дневных общеобразовательных организациях.....	52
Профессиональные образовательные организации, осуществляющие подготовку квалифицированных рабочих, служащих в 2009–2012 годах	53
Профессиональные образовательные организации, осуществляющие подготовку специалистов среднего звена.....	53
Образовательные организации высшего образования	54
VIII. ЗДРАВООХРАНЕНИЕ.....	55
Основные показатели здравоохранения	55
Заболеваемость населения по основным классам болезней.....	56
Заболеваемость населения ВИЧ-инфекцией.....	57
IX. КУЛЬТУРА И ОТДЫХ.....	58
Учреждения культурно-досугового типа	58
Киноустановки с платным показом	58
Профессиональные театры	59
Музеи	59
Общедоступные (публичные) библиотеки.....	59
Детские оздоровительные учреждения (лагеря).....	59
Спортивные сооружения.....	60
Детско-юношеские спортивные школы	60
X. ПРАВОНАРУШЕНИЯ	60
Число зарегистрированных преступлений и численность лиц, совершивших преступления	60
XI. ПРОИЗВОДСТВО И ИСПОЛЬЗОВАНИЕ ВАЛОВОГО РЕГИОНАЛЬНОГО ПРОДУКТА.....	61
Валовой региональный продукт по видам экономической деятельности в 2009–2012 годах	61
Использование валового регионального продукта.....	62
Структура расходов на конечное потребление.....	62
XII. ПРЕДПРИЯТИЯ И ОРГАНИЗАЦИИ	63
Распределение организаций по видам экономической деятельности	64
Распределение организаций по формам собственности	66

Распределение организаций по организационно-правовым формам	66
Оборот организаций по видам экономической деятельности.....	67
МАЛОЕ ПРЕДПРИНИМАТЕЛЬСТВО	69
Число действовавших малых предприятий по видам экономической деятельности в 2011–2013 годах.....	69
Средняя численность работников малых предприятий по видам экономической деятельности в 2011–2013 годах.....	70
Оборот малых предприятий по видам экономической деятельности в 2011–2013 годах	71
ПРИВАТИЗАЦИЯ	72
Структура приватизированного государственного и муниципального имущества по формам собственности и способам приватизации.....	72
Источники средств от приватизации государственного и муниципального имущества.....	72
XIII. ДОБЫЧА ПОЛЕЗНЫХ ИСКОПАЕМЫХ, ОБРАБАТЫВАЮЩИЕ ПРОИЗВОДСТВА, ПРОИЗВОДСТВО И РАСПРЕДЕЛЕНИЕ ЭЛЕКТРОЭНЕРГИИ, ГАЗА И ВОДЫ	73
Индексы производства по видам экономической деятельности в 2010–2013 годах.....	74
Структура объёма отгруженных товаров собственного производства, выполненных работ и услуг собственными силами по видам экономической деятельности	75
Производство отдельных видов продукции в 2010–2013 годах	77
XIV. СТРОИТЕЛЬСТВО	79
СТРОИТЕЛЬНАЯ ДЕЯТЕЛЬНОСТЬ	80
Объём работ и услуг, выполненных собственными силами по виду экономической деятельности «Строительство».....	80
Ввод в эксплуатацию зданий в 2011–2013 годах.....	80
МАТЕРИАЛЬНО-ТЕХНИЧЕСКАЯ БАЗА СТРОИТЕЛЬНЫХ ОРГАНИЗАЦИЙ	81
Инвестиции в основной капитал на развитие производственной базы организаций (без субъектов малого предпринимательства), осуществлявших деятельность в строительстве	81
Наличие основных строительных машин в организациях (без субъектов малого предпринимательства), осуществлявших строительную деятельность	81
ЖИЛИЩНОЕ И СОЦИАЛЬНО-КУЛЬТУРНОЕ СТРОИТЕЛЬСТВО	82
Основные показатели по вводу в эксплуатацию жилья.....	82
Число построенных квартир и их средний размер.....	82
Ввод в действие (эксплуатацию) отдельных объектов социально-культурной сферы.....	82
XV. СЕЛЬСКОЕ И ЛЕСНОЕ ХОЗЯЙСТВО	84
ОСНОВНЫЕ ПОКАЗАТЕЛИ СЕЛЬСКОГО ХОЗЯЙСТВА	85
Продукция сельского хозяйства по категориям хозяйств	85
Индексы производства продукции сельского хозяйства по категориям хозяйств.....	85
Индексы производства продукции сельского хозяйства	86
Валовой сбор сельскохозяйственных культур по категориям хозяйств	86
Урожайность сельскохозяйственных культур.....	86
Поголовье скота и птицы	87
Производство основных продуктов животноводства	87
Продуктивность скота и птицы в сельскохозяйственных организациях	87
МАТЕРИАЛЬНО-ТЕХНИЧЕСКАЯ БАЗА СЕЛЬСКОГО ХОЗЯЙСТВА	88
Парк основных видов техники в сельскохозяйственных организациях	88
Обеспеченность сельскохозяйственных организаций тракторами.....	88
Внесение минеральных удобрений под посевы сельскохозяйственных культур в сельскохозяйственных организациях	89
Внесение органических удобрений под посевы сельскохозяйственных культур в сельскохозяйственных организациях	89
ЛЕСНОЕ ХОЗЯЙСТВО	89
Лесные ресурсы	89
Лесовосстановление.....	90
ЛЕСОЗАГОТОВКИ	90
Основные показатели работы организаций по виду экономической деятельности «Лесозаготовки»	90

XVI. РЫБОЛОВСТВО	91
Основные показатели работы организаций по виду экономической деятельности «Рыболовство» ..	91
XVII. ТРАНСПОРТ	92
ГРУЗОВЫЕ ПЕРЕВОЗКИ	92
Перевозки грузов транспортом	92
Грузооборот транспорта	93
ПАССАЖИРСКИЕ ПЕРЕВОЗКИ	93
Перевозки пассажиров транспортом общего пользования миллионов человек.....	93
Пассажиरोоборот транспорта общего пользования.....	93
Дорожно-транспортные происшествия на автомобильных дорогах и улицах	93
XVIII. СВЯЗЬ	94
Объём услуг связи	94
Объём услуг связи, оказанных населению.....	94
XIX. ТОРГОВЛЯ И УСЛУГИ НАСЕЛЕНИЮ	95
Число хозяйствующих субъектов торговли	97
РОЗНИЧНАЯ ТОРГОВЛЯ И ОБЩЕСТВЕННОЕ ПИТАНИЕ.....	98
Основные показатели розничной торговли.....	98
Структура оборота розничной торговли	98
Продажа алкогольных напитков и пива	99
Оборот общественного питания.....	99
Структура оборота общественного питания по формам собственности.....	99
ОПТОВАЯ ТОРГОВЛЯ	99
Основные показатели оптовой торговли.....	99
ПЛАТНЫЕ УСЛУГИ НАСЕЛЕНИЮ.....	100
Основные показатели платных услуг населению	100
Структура объёма платных услуг населению	100
Структура объёма бытовых услуг населению	101
XX. НАУКА	102
Приём и выпуск аспирантов	102
Численность аспирантов по отраслям науки	102
Использование передовых производственных технологий организациями (без субъектов малого предпринимательства) по обследуемым видам экономической деятельности в 2011–2013 годах ...	103
Число фактов использования передовых производственных технологий в 2013 году по периодам начала внедрения.....	104
XXI. ФИНАНСЫ	105
ГОСУДАРСТВЕННЫЕ ФИНАНСЫ	106
Исполнение консолидированного бюджета Мурманской области	106
Расходы консолидированного бюджета на социально-культурные мероприятия.....	107
ФИНАНСОВАЯ ДЕЯТЕЛЬНОСТЬ ОРГАНИЗАЦИЙ.....	107
Сальдированный финансовый результат (прибыль минус убыток) по видам экономической деятельности	107
Количество убыточных организаций и убыток по видам экономической деятельности в 2011–2013 годах.....	109
Рентабельность, убыточность (-) проданных товаров, (продукции, работ, услуг) организаций по видам экономической деятельности.....	110
Состояние взаиморасчётов в организациях	111
Кредиторская задолженность организаций по видам экономической деятельности	111
Дебиторская задолженность организаций по видам экономической деятельности	112
Превышение кредиторской задолженности над дебиторской по видам экономической деятельности в 2011–2013 годах	114
Просроченная задолженность по заработной плате работникам организаций по обследуемым видам экономической деятельности в 2012–2014 годах.....	115

XXII. ИНВЕСТИЦИИ	116
ФИНАНСОВЫЕ ВЛОЖЕНИЯ.....	117
Финансовые вложения организаций по видам	117
Структура финансовых вложений организаций по видам	117
Финансовые вложения организаций по источникам финансирования	118
Структура финансовых вложений организаций по источникам финансирования	118
Финансовые вложения организаций по видам экономической деятельности.....	119
ИНВЕСТИЦИИ В НЕФИНАНСОВЫЕ АКТИВЫ	120
Структура инвестиций в нефинансовые активы организаций (без субъектов малого предпринимательства)	120
Инвестиции в основной капитал.....	120
Структура инвестиций в основной капитал по формам собственности.....	120
Структура инвестиций в основной капитал по видам основных фондов	121
Инвестиции в основной капитал организаций (без субъектов малого предпринимательства) по источникам финансирования	121
Структура инвестиций в основной капитал организаций (без субъектов малого предпринимательства) по видам экономической деятельности	121
ИНОСТРАННЫЕ ИНВЕСТИЦИИ	123
Поступление иностранных инвестиций по видам экономической деятельности	123
Поступление иностранных инвестиций по отдельным странам-инвесторам.....	123
XXIII. ЦЕНЫ И ТАРИФЫ.....	124
Индексы цен в секторах экономики	125
Индексы потребительских цен на отдельные группы продовольственных товаров	126
Индексы потребительских цен на отдельные группы непродовольственных товаров	126
Индексы потребительских цен (тарифов) на отдельные группы услуг	127
Средние потребительские цены на отдельные виды продовольственных товаров	128
Средние потребительские цены на отдельные виды непродовольственных товаров	129
Средние потребительские цены (тарифы) на отдельные виды услуг.....	130
Индексы цен на вторичном рынке жилья	131
Средние цены на вторичном рынке жилья	131
Индексы цен производителей промышленных товаров по видам экономической деятельности.....	131
Индексы цен производителей на отдельные виды промышленных товаров.....	132
Индексы цен производителей сельскохозяйственной продукции	133
Средние цены производителей продукции животноводства	133
Индексы цен строительной продукции	134
Средние цены на отдельные виды продукции, приобретённой строительными организациями.....	134
Индексы тарифов на грузовые перевозки отдельными видами транспорта.....	135
Индексы тарифов на услуги связи для юридических лиц	135
XXIV. ВНЕШНЕЭКОНОМИЧЕСКАЯ ДЕЯТЕЛЬНОСТЬ.....	136
Внешнеторговый оборот.....	137
Структура экспорта товаров.....	137
Структура импорта товаров.....	138
Структура экспорта и импорта товаров по отдельным странам.....	138
Экспорт и импорт международных услуг	139
Экспорт и импорт международных услуг по отдельным странам.....	140

I. ОСНОВНЫЕ СОЦИАЛЬНЫЕ И ЭКОНОМИЧЕСКИЕ ХАРАКТЕРИСТИКИ МУРМАНСКОЙ ОБЛАСТИ

Дата образования	28 мая 1938 года
Местоположение	Северо-Запад Европейской части России
Площадь территории на 01.01.2014, тыс. кв. км¹⁾	144,9 (0,8% площади России)
Наибольшая протяжённость, км	
в меридианальном направлении	400
в широтном направлении	550
Численность населения на 01.01.2014, тыс. человек (по предварительной оценке)	771,1
городское	714,5
сельское	56,6
Плотность населения на 01.01.2014, человек на кв. км (по предварительной оценке)	5,3
Самые длинные реки, км	Поной – 426 Варзуга – 262 Лотта – 235 (156 – на территории области)
Самые крупные озёра, кв. км	Имандра – 876 Умбозеро – 422
Самые высокие точки, м	Юдычвумчорр – 1208 Часночорр – 1191 Ангвундасчорр – 1126 Эбручорр – 1114
Важнейшие полезные ископаемые	Медно-никелевые, железные, нефелин-апатитовые руды и руды редкоземельных металлов
Государственные заповедники	Лапландский (образован в 1930 году) Кандалакшский (образован в 1932 году) Пасвик (образован в 1992 году)

¹⁾ По данным Управления Федеральной службы государственной регистрации, кадастра и картографии по Мурманской области.

ОСНОВНЫЕ СОЦИАЛЬНО-ЭКОНОМИЧЕСКИЕ ПОКАЗАТЕЛИ¹⁾

	2009	2010	2011	2012	2013
Численность населения (на конец года), тыс. человек	799,8	794,1	787,9	780,4	771,1
Естественный прирост, убыль (-) населения, тыс. человек	-1,0	-0,2	-0,1	0,4	0,7
Миграционная убыль (-) населения, тыс. человек	-4,8	-5,5	-6,1	-7,9	-10,0
Среднегодовая численность занятых в экономике, тыс. человек	438,9	434,8	427,4	423,5	...
в организациях негосударственных форм собственности (без муниципальной) и в индивидуальном секторе	254,1	255,3	259,4	260,4	...
Численность безработных ²⁾ , тыс. человек	37,1	41,8	40,6	36,3	33,7
Численность безработных, зарегистрированных в государственных учреждениях службы занятости населения ³⁾ (на конец года), тыс. человек	16,8	13,3	9,9	8,1	6,9
Численность пенсионеров, состоящих на учёте в ГУ – Отделении Пенсионного фонда Российской Федерации по Мурманской области (на 1 января года, следующего за отчётным, 2009 – на конец года), тыс. человек	244,9	247,6	248,8	248,6	249,2
Среднедушевые денежные доходы населения, руб. в месяц	22333,1	24046,5	25303,5	28932,5	32553,5 ⁴⁾
Среднедушевые денежные расходы населения, руб. в месяц	20327,3	21406,8	22558,7	26237,5	29966,5 ⁴⁾
Среднемесячная номинальная начисленная заработная плата работников организаций, руб.	26591,7	29307,8	32341,6	36187,9	39968,5 ⁵⁾
Средний размер назначенных пенсий пенсионеров, состоящих на учёте в ГУ – Отделении Пенсионного фонда Российской Федерации по Мурманской области (на 1 января года, следующего за отчётным, 2009 – на конец года), руб.	8533,0	10287,4	11260,6	12496,6	13749,1
Валовой региональный продукт в текущих основных ценах, млрд. руб.	202,2	233,4	263,8	280,3 ⁴⁾	...
Объём отгруженных товаров собственного производства, выполненных работ и услуг собственными силами по видам экономической деятельности, млн. руб.					
добыча полезных ископаемых	46719,4	62384,1	82722,2	78943,6	92441,0
обрабатывающие производства	52570,2	88592,9	87229,3	96299,1	83410,8
производство и распределение электроэнергии, газа и воды	36154,5	43397,9	48568,3	52005,4	53569,0
Продукция сельского хозяйства, млн. руб.	2679,3	2938,8	3245,3	3672,7	3003,7
растениеводство	463,1	417,9	718,4	853,5	662,1
животноводство	2216,2	2520,9	2526,9	2819,2	2341,6
Объём работ и услуг, выполненных по виду экономической деятельности «Строительство», млн. руб.	16233,6	18356,9	21409,2	22255,2	21690,3 ⁶⁾

Основные социальные и экономические характеристики Мурманской области

	Продолжение				
	2009	2010	2011	2012	2013
Ввод жилья, тыс. кв. м общей площади	22,1	27,6	23,2	24,3	24,8
Грузооборот транспорта ⁷⁾ , млн. т.км	56554,6	57557,7	44360,6	35843,5	32510,6
Пассажиروоборот транспорта общего пользования ⁸⁾ , млн. пасс.км	1559,9	1510,5	1430,1	1332,4	1130,4
Оборот розничной торговли, млн. руб.	92058,3	102865,0	112750,3	123492,1	137536,9
Оборот общественного питания, млн. руб.	5125,9	5921,7	6585,4	7388,9	8257,5
Платные услуги населению, млн. руб.	39199,8	37794,7	40237,3	43145,2	49868,6 ⁵⁾
Доходы консолидированного бюджета ⁹⁾ , млн. руб.	46315	52048	56600	53068	56178
Расходы консолидированного бюджета ⁹⁾ , млн. руб.	48878	49609	55818	58975	63061
Профицит ¹⁰⁾ , дефицит (-) ¹¹⁾ консолидированного бюджета ⁹⁾ , млн. руб.	-2563	2439	782	-5907	-6883
Сальдированный финансовый результат (прибыль минус убыток) ¹²⁾ , млн. руб.	35391,3	43165,9	44355,8	34643,6	40219,7
Инвестиции в основной капитал, млн. руб.	41722,5	38610,6	55969,7	72449,4	61692,6 ⁶⁾
Индекс потребительских цен ¹³⁾ , %	110,6	108,6	106,0	105,6	106,5
Индекс цен производителей промышленных товаров ¹³⁾ , %	115,0	133,6	105,4	102,3	110,7
Индекс цен производителей сельскохозяйственной продукции ¹³⁾ , %	94,9	118,4	109,0	100,9	100,7
Сводный индекс цен строительной продукции ¹³⁾ , %	106,3	106,8	104,3	106,2	102,5
Индекс тарифов на грузовые перевозки ¹³⁾ , %	81,4	95,9	114,8	99,3	102,6
Внешнеторговый оборот организаций ¹⁴⁾ , млн. долл. США	2076,1	2120,6	3343,2 ¹⁵⁾	2449,0	3112,2
экспорт товаров	1712,2	1881,2	2781,2	1801,4	2333,8
импорт товаров	363,9	239,4	562,0	647,6	778,4

1) Данные в стоимостном выражении приведены в фактически действовавших ценах.

2) По данным выборочного обследования населения по проблемам занятости, в среднем за год.

3) По данным Управления государственной службы занятости населения Мурманской области.

4) По предварительным данным.

5) По данным текущей отчетности.

6) Предварительные итоги.

7) Организаций всех видов экономической деятельности (без микропредприятий), включая оценку объема работ, выполненных предпринимателями (физическими лицами), занимающимися коммерческими грузовыми автоперевозками. По автомобильному транспорту за 2013 год – организаций всех видов экономической деятельности (без субъектов малого предпринимательства), занимающихся грузовыми автоперевозками. По морскому транспорту с 2010 года – включая грузооборот морских судов, сданных в аренду иностранным фрахтователям на условиях тайм-чартера.

8) По автобусному транспорту учтены данные юридических лиц (включая малые предприятия) и физических лиц, осуществляющих перевозки пассажиров на коммерческой основе.

9) По данным Министерства финансов Мурманской области.

10) Превышение доходов над расходами.

11) Превышение расходов над доходами.

12) 2009–2012 годы – по данным организаций – юридических лиц, предоставивших бухгалтерскую (финансовую) отчетность в органы государственной статистики; 2013 год – по сведениям федерального статистического наблюдения организаций – юридических лиц (без субъектов малого предпринимательства), средняя численность работников которых превышает 15 человек. Без банков, страховых и бюджетных организаций.

13) Декабрь к декабрю предыдущего года.

14) Данные Федеральной таможенной службы. В 2011 году – без учёта данных о взаимной торговле с Республикой Беларусь и Республикой Казахстан.

15) В 2011 году в случаях, когда участниками внешнеэкономической деятельности являлись иностранные организации, учёт осуществлялся по региону деятельности таможенного органа Российской Федерации, совершавшего таможенные операции с товаром (пункт 13 Порядка ведения таможенной статистики внешней торговли Российской Федерации по субъектам Российской Федерации, утверждённого приказом Федеральной таможенной службы от 18.07.2011 № 1470).

ДИНАМИКА ОСНОВНЫХ СОЦИАЛЬНО-ЭКОНОМИЧЕСКИХ ПОКАЗАТЕЛЕЙ¹⁾
в процентах к предыдущему году

	2009	2010	2011	2012	2013
Численность населения (на конец года)	99,3	99,3	99,2	99,0	98,8
Среднегодовая численность занятых в экономике	99,1	99,1	98,3	99,1	...
Численность безработных, зарегистрированных в государственных учреждениях службы занятости населения (на конец года)	133,3	79,2	74,8	81,2	85,7
Реальные располагаемые денежные доходы на душу населения в месяц	101,2	99,4	96,2	107,1	106,6 ²⁾
Среднемесячная реальная начисленная заработная плата работников организаций	99,1	101,6	102,3	107,4	103,6 ³⁾
Реальный размер назначенных пенсий (на 1 января года, следующего за отчётным, 2009 – на конец года)	122,6 ⁶⁾	111,0 ⁷⁾	105,3	104,4	103,7
Валовой региональный продукт ⁸⁾	91,2	99,4	99,8	100,5 ²⁾	...
Промышленное производство ⁹⁾	96,5	103,2	99,5	102,7	98,6
Продукция сельского хозяйства	100,7	97,7	101,8	99,9	80,7
Объём работ и услуг, выполненных по виду экономической деятельности «Строительство» ⁸⁾	92,2	103,1	109,2	95,7	93,5 ¹⁰⁾
Ввод общей площади жилья	в 2,4 р.	125,0	83,8	104,9	102,1
Грузооборот транспорта ¹¹⁾	125,4	101,8	77,1	80,8	х
Пассажиروоборот транспорта общего пользования ¹²⁾	95,9	96,8	94,7	93,2	84,8
Оборот розничной торговли	97,0	103,0	101,8	105,8	105,0
Оборот общественного питания	97,1	99,6	100,4	103,1	102,8
Платные услуги населению	98,0	88,0	96,6	101,7	100,2 ³⁾
Сальдированный финансовый результат (прибыль минус убыток) ¹³⁾	98,1	122,0	102,8	78,1	121,7
Инвестиции в основной капитал ⁸⁾	81,6	86,2	138,5	121,3	81,3 ¹⁰⁾
Внешнеторговый оборот организаций ¹⁴⁾	75,0	102,1	х	х	127,1

1) Темпы роста (снижения) стоимостных показателей приведены в сопоставимых ценах.

2) По предварительным данным.

3) По данным текущей отчётности.

4) Пенсионеров, состоящих на учёте в ГУ – Отделении Пенсионного фонда Российской Федерации по Мурманской области.

5) Показатель рассчитан с использованием индекса потребительских цен за соответствующий временной период.

6) К уровню на 1 января 2009 года.

7) К уровню на 31 декабря 2009 года.

8) В постоянных ценах.

9) Агрегированный индекс производства по видам экономической деятельности «Добыча полезных ископаемых», «Обрабатывающие производства», «Производство и распределение электроэнергии, газа и воды». Здесь и далее – динамика промышленного производства и по видам экономической деятельности «Добыча полезных ископаемых», «Обрабатывающие производства», «Производство и распределение электроэнергии, газа и воды» за 2010–2013 годы уточнена в связи с осуществлением ретроспективного пересчёта индексов производства на основе нового (2010) базисного года.

10) Предварительные итоги.

11) Организаций всех видов экономической деятельности (без микропредприятий), включая оценку объёма работ, выполненных предпринимателями (физическими лицами), занимающимися коммерческими грузовыми автоперевозками. По автомобильному транспорту за 2013 год – организаций всех видов экономической деятельности (без субъектов малого предпринимательства), занимающихся грузовыми автоперевозками. По морскому транспорту с 2010 года – включая грузооборот морских судов, сданных в аренду иностранным фрахтователям на условиях тайм-чартера.

12) По автобусному транспорту учтены данные юридических лиц (включая малые предприятия) и физических лиц, осуществляющих перевозки пассажиров на коммерческой основе.

13) В фактически действовавших ценах. 2009–2012 годы – по данным организаций – юридических лиц, предоставивших бухгалтерскую (финансовую) отчётность в органы государственной статистики; 2013 год – по сведениям федерального статистического наблюдения организаций – юридических лиц (без субъектов малого предпринимательства), средняя численность работников которых превышает 15 человек. Без банков, страховых и бюджетных организаций.

14) В фактически действовавших ценах. Данные Федеральной таможенной службы.

МУРМАНСКАЯ ОБЛАСТЬ В ЭКОНОМИКЕ РОССИИ
В 2013 ГОДУ

	Российская Федерация	Мурманская область	Доля области в экономике России, %	2013 в % к 2012 ¹⁾	
				Российская Федерация	Мурманская область
Территория ²⁾ , тыс. кв. км	17098,2	144,9	0,8	100,0	100,0
Численность населения (на конец года), тыс. человек	143666,9	771,1	0,5	100,2	98,8
Численность безработных ³⁾ , тыс. человек	4137,4	33,7	0,8	100,2	92,9
Численность безработных, зарегистрированных в государственных учреждениях службы занятости населения (на конец года) ⁴⁾ , тыс. человек	917,7	6,9	0,8	86,2	85,7
Среднедушевые денежные доходы населения ⁵⁾ , руб. в месяц	25646,6	32553,5	х	110,4	112,5
Реальные располагаемые денежные доходы населения ⁵⁾	х	х	х	103,2	106,6
Среднемесячная номинальная начисленная заработная плата работников организаций ⁶⁾ , руб.	29960	39968,5	х	112,4	110,2
Среднемесячная реальная начисленная заработная плата работников организаций ⁶⁾	х	х	х	105,3	103,6
Средний размер назначенных пенсий пенсионеров, состоящих на учёте в системе Пенсионного фонда Российской Федерации (на 1 января 2014), руб.	10029,7	13749,1	х	109,6	110,0
Реальный размер назначенных пенсий пенсионеров, состоящих на учёте в системе Пенсионного фонда Российской Федерации ⁷⁾ (на 1 января 2014)	х	х	х	103,3	103,7
Индекс промышленного производства ⁸⁾	х	х	х	100,4	98,6
добыча полезных ископаемых	х	х	х	101,1	101,9
обрабатывающие производства	х	х	х	100,5	96,3
производство и распределение электроэнергии, газа и воды	х	х	х	97,5	98,0
Объём отгруженных товаров собственного производства, выполненных работ и услуг собственными силами по видам экономической деятельности ⁹⁾ , млрд. руб.					
добыча полезных ископаемых	9915,9	92,4	0,9	107,0	117,1
обрабатывающие производства	25993,2	83,4	0,3	106,4	89,0
производство и распределение электроэнергии, газа и воды	4284,2	53,6	1,3	107,8	110,2

Основные социальные и экономические характеристики Мурманской области

Продолжение

	Российская Федерация	Мурманская область	Доля области в экономике России, %	2013 в % к 2012 ¹⁾	
				Российская Федерация	Мурманская область
Продукция сельского хозяйства, млрд. руб.	3790,8	3,0	0,1	106,2	80,7
Объём работ и услуг, выполненных по виду экономической деятельности «Строительство», млрд. руб.	5917,2	21,7	0,4	98,5 ¹⁰⁾	93,5 ¹⁰⁾
Ввод жилья, млн. кв. м общей площади	70,5	0,0	0,0	107,2	102,1
Оборот розничной торговли, млрд. руб.	23685,9	137,5	0,6	103,9	105,0
Платные услуги населению ⁶⁾ , млрд. руб.	6512,4	49,9	0,8	102,1	100,2
Инвестиции в основной капитал, млрд. руб.	13255,5	61,7	0,5	99,8 ¹⁰⁾	81,3 ¹⁰⁾
Индекс потребительских цен (декабрь к декабрю предыдущего года)	x	x	x	106,5	106,5

¹⁾ Темпы роста (снижения) стоимостных показателей приведены в сопоставимых ценах.

²⁾ Российская Федерация – по данным Федеральной службы государственной регистрации, кадастра и картографии, Мурманская область – по данным Управления Федеральной службы государственной регистрации, кадастра и картографии по Мурманской области.

³⁾ По данным выборочных обследований населения по проблемам занятости, в среднем за год.

⁴⁾ Российская Федерация – по данным Федеральной службы по труду и занятости, Мурманская область – по данным Управления государственной службы занятости населения Мурманской области.

⁵⁾ По предварительным данным.

⁶⁾ По данным текущей отчётности.

⁷⁾ Показатель рассчитан с использованием индекса потребительских цен за соответствующий временной период.

⁸⁾ Агрегированный индекс производства по видам экономической деятельности «Добыча полезных ископаемых», «Обрабатывающие производства», «Производство и распределение электроэнергии, газа и воды».

⁹⁾ Темпы роста (снижения) приведены в фактически действовавших ценах.

¹⁰⁾ В постоянных ценах. Предварительные итоги.

**ОТДЕЛЬНЫЕ ПОКАЗАТЕЛИ,
ХАРАКТЕРИЗУЮЩИЕ СОЦИАЛЬНО-ЭКОНОМИЧЕСКОЕ ПОЛОЖЕНИЕ
РЕГИОНОВ СЕВЕРНОГО ЭКОНОМИЧЕСКОГО РАЙОНА И РОССИЙСКОЙ ФЕДЕРАЦИИ
В 2013 ГОДУ**

	Республика Карелия	Республика Коми	Архангельская область	Вологодская область	Мурманская область	Российская Федерация
Численность населения (на конец года), тыс. человек	634,4	872,1	1191,8	1193,4	771,1	143666,9
Среднемесячная реальная начисленная заработная плата работников организаций ¹⁾ , в % к предыдущему году	103,4	104,2	106,9	103,3	103,6	105,3
Реальный размер назначенных пенсий ²⁾³⁾ (на 1 января 2014 к уровню на 1 января 2013), %	103,9	103,7	103,0	102,5	103,7	103,3
Индекс промышленного производства ⁴⁾ , в % к предыдущему году	93,3	102,1	101,6	102,3	98,6	100,4
Индекс производства продукции сельского хозяйства, в % к предыдущему году	107,6	97,9	91,0	90,1	80,7	106,2
Индекс физического объёма оборота розничной торговли, в % к предыдущему году	104,5	100,5	106,6	101,7	105,0	103,9
Индекс физического объёма платных услуг населению ¹⁾ , в % к предыдущему году	100,2	98,0	102,4	101,0	100,2	102,1
Индекс потребительских цен, декабрь к декабрю предыдущего года, %	106,5	106,6	106,7	107,2	106,5	106,5
Индекс цен производителей промышленных товаров, декабрь к декабрю предыдущего года, %	112,6	104,6	104,3	102,1	110,7	103,7

¹⁾ По данным текущей отчётности.

²⁾ Пенсионеров, состоящих на учёте в системе Пенсионного фонда Российской Федерации.

³⁾ Показатель рассчитан с использованием индекса потребительских цен за соответствующий временной период.

⁴⁾ Агрегированный индекс производства по видам экономической деятельности «Добыча полезных ископаемых», «Обрабатывающие производства», «Производство и распределение электроэнергии, газа и воды».

II. АДМИНИСТРАТИВНАЯ СИСТЕМА

В разделе приведены сведения о муниципальных образованиях области, численности работников, занятых в государственных органах и органах местного самоуправления. Данные об общей численности работников государственных органов и органов местного самоуправления Мурманской области приведены по состоянию на конец года. Информация представлена по ветвям власти и уровням управления.

В общую численность работников в соответствии со штатным расписанием включены лица, замещавшие государственные (муниципальные) должности, должности государственной гражданской (муниципальной) службы, должности иного вида федеральной государственной службы (сотрудники, имевшие специальные звания), должности, не являющиеся должностями государственной гражданской (муниципальной) службы, другой персонал, состоящий в штате организации.

Для объединённых (по выполняемым функциям) группировок государственных органов и органов местного самоуправления используются термины:

- законодательные органы – группировка включает органы законодательной власти Российской Федерации (федеральные и субъекта Российской Федерации) и представительные органы муниципальных образований;

- исполнительные органы – группировка включает органы исполнительной власти Российской Федерации (федеральные и субъекта Российской Федерации) и местные администрации (исполнительно-распорядительные органы муниципальных образований);

- другие – группировка включает другие государственные органы субъекта Российской Федерации (образованные в соответствии с Конституцией Российской Федерации и нормативными правовыми актами субъекта Российской Федерации для решения вопросов государственного значения), контрольные органы муниципальных образований, иные органы местного самоуправления и избирательные комиссии муниципальных образований (образованные в соответствии с нормативными правовыми актами субъекта Российской Федерации и местного самоуправления для решения вопросов местного значения).

Данные о составе работников, замещавших государственные (муниципальные) должности и должности государственной гражданской (муниципальной) службы в организациях Мурманской области, подготовлены по итогам федерального статистического наблюдения, проводимого один раз в два года, в которых на дату учёта была введена государственная гражданская и муниципальная службы в соответствии с Федеральными Законами от 27.07.2004 № 79-ФЗ «О государственной гражданской службе Российской Федерации» и от 02.03.2007 № 25-ФЗ «О муниципальной службе в Российской Федерации».

В таблицах для характеристики лиц (работников), замещавших государственные (муниципальные) должности и должности гражданской (муниципальной) службы, используется краткий термин **«работники гражданской (муниципальной) службы»**.

В составе кадров государственной гражданской службы не учитывались военнослужащие, а также до 2012 года – сотрудники правоохранительных органов, замещавшие должности гражданской службы.

Данные о числе муниципальных образований, числе муниципальных организаций, получены на основе федерального статистического наблюдения по форме № 1-администрация «Сведения о муниципальных образованиях», предоставляемой органами исполнительной власти субъектов Российской Федерации.

Муниципальное образование в соответствии с Федеральным законом от 06.10.2003 № 131-ФЗ «Об общих принципах организации местного самоуправления в Российской Федерации» – городское или сельское поселение, муниципальный район, городской округ либо внутригородская территория города федерального значения.

Муниципальный район – несколько поселений или поселений и межселённых территорий, объединённых общей территорией, в границах которой местное самоуправление осуществляется в целях решения вопросов местного значения межпоселенческого характера.

Городской округ – городское поселение, которое не входит в состав муниципального района, и органы местного самоуправления которого осуществляют полномочия по решению вопросов местного значения поселения и вопросов местного значения муниципального района.

Городское поселение – город или посёлок с прилегающей территорией (в составе городского поселения также могут находиться сельские населённые пункты, не являющиеся сельскими поселениями).

Сельское поселение – один или несколько объединённых общей территорией сельских населённых пунктов (посёлков, сёл, станиц, деревень, хуторов, кишлаков, аулов и других сельских населённых пунктов).

ГОСУДАРСТВЕННАЯ ВЛАСТЬ И МЕСТНОЕ САМОУПРАВЛЕНИЕ

Мурманская область находится в составе Российской Федерации в качестве её равноправного члена, обладает всей полнотой государственной власти и осуществляет собственное правовое регулирование, включая принятие законов и иных правовых актов, вне пределов ведения Российской Федерации и полномочий Российской Федерации по предметам совместного ведения.

Согласно Указу Президента Российской Федерации от 13.05.2000 № 849 «О полномочном представителе Президента Российской Федерации в федеральном округе» область вошла в состав Северо-Западного федерального округа. Распоряжением полномочного представителя Президента Российской Федерации в Северо-Западном федеральном округе от 09.09.2013 № 293 **главным федеральным инспектором по Мурманской области** назначен **Бебенин Александр Борисович**.

Мурманская область имеет свои Устав, законодательство и Правительство.

Законодательная власть в области осуществляется Мурманской областной Думой. **Председателем областной Думы** избран **Шамбир Василий Николаевич**.

Исполнительная власть в области осуществляется Губернатором и Правительством области. Систему областных органов исполнительной власти возглавляет **временно исполняющий обязанности губернатора Мурманской области Ковтун Марина Васильевна** – высшее должностное лицо Мурманской области.

На территории Мурманской области на 1 января 2014 года действовало **40 муниципальных образований** (5 муниципальных районов, 12 городских округов, 13 городских поселений, 10 сельских поселений).

ХАРАКТЕРИСТИКА МУНИЦИПАЛЬНЫХ ОБРАЗОВАНИЙ МУРМАНСКОЙ ОБЛАСТИ

на 1 января 2014 года

	Всего	в том числе			
		муниципальные районы	городские округа	городские поселения	сельские поселения
Число муниципальных образований ¹⁾ , ед.	40	5	12	13	10
Муниципальные образовательные организации ¹⁾ , ед.	541	136	405	-	-
Муниципальные учреждения культуры ¹⁾ , ед.	141	26	79	21	15
Муниципальные учреждения спорта ¹⁾ , ед.	21	3	15	3	-
Численность работников органов местного самоуправления (на конец 2013), человек	2183	390	1487	210	96
Среднемесячная начисленная заработная плата работников органов местного самоуправления в 2013 году, руб.	50525	50852	52522	45085	30705

¹⁾ По данным Управления по внутренней политике Аппарата Правительства Мурманской области.

**ЧИСЛЕННОСТЬ РАБОТНИКОВ ГОСУДАРСТВЕННЫХ ОРГАНОВ
И ОРГАНОВ МЕСТНОГО САМОУПРАВЛЕНИЯ ПО ВЕТВЯМ ВЛАСТИ**

на конец года

	2009	2010	2011	2012	2013
Человек					
Всего	11852	11526	10833	10796	10593
в органах					
законодательной власти	259	266	244	281	275
исполнительной власти					
федеральных ¹⁾	5855	5805	5517	5429	5230
Мурманской области	1001	1001	972	971	969
органов местного самоуправления ²⁾	2835	2463	2130	2094	2026
судебной власти и прокуратуры	1810	1870	1850	1892	1953
других	92	121	120	129	140
В процентах к предыдущему году					
Всего	97,6	97,2	94,0	99,7	98,1
в органах					
законодательной власти	101,6	102,7	91,7	115,2	97,9
исполнительной власти					
федеральных ¹⁾	102,0	99,1	95,0	98,4	96,3
Мурманской области	71,2	100,0	97,1	99,9	99,8
органов местного самоуправления ²⁾	98,3	86,9	86,5	98,3	96,8
судебной власти и прокуратуры	102,3	103,3	98,9	102,3	103,2
других	100,0	131,5	99,2	107,5	108,5
В процентах к итогу					
Всего	100	100	100	100	100
в органах					
законодательной власти	2,2	2,3	2,3	2,6	2,6
исполнительной власти					
федеральных ¹⁾	49,4	50,4	50,9	50,3	49,4
Мурманской области	8,5	8,7	9,0	9,0	9,1
органов местного самоуправления ²⁾	23,9	21,3	19,7	19,4	19,1
судебной власти и прокуратуры	15,2	16,2	17,1	17,5	18,4
других	0,8	1,1	1,1	1,2	1,3

¹⁾ Здесь и в следующей таблице – в территориальных органах по Мурманской области и территориально-обособленных подразделениях территориальных органов других субъектов Российской Федерации, осуществлявших деятельность в Мурманской области.

²⁾ Исполнительно-распорядительные органы муниципальных образований.

**ЧИСЛЕННОСТЬ РАБОТНИКОВ ГРАЖДАНСКОЙ
И МУНИЦИПАЛЬНОЙ СЛУЖБ ПО ВЕТВЯМ ВЛАСТИ
В 2009, 2011, 2013 ГОДАХ**
на 1 октября, человек

	2009	2011	2013
Работники гражданской службы	7203	6693	6438
в государственных органах			
законодательной власти	94	92	92
исполнительной власти	5800	5242	4930
федеральных	4588	4330	4027
Мурманской области	1212	912	903
судебной власти и прокуратуры	1217	1272	1321
федеральных	1047	1098	1130
судебной власти Мурманской области	170	174	191
других	92	87	95
Работники муниципальной службы	2392	1950	1861
в органах муниципальных образований			
представительных	118	106	105
исполнительно-распорядительных	2274	1816	1718
контрольных	-	28	38

III. ОХРАНА ОКРУЖАЮЩЕЙ СРЕДЫ

В разделе содержатся данные о воздействии хозяйственной и иной деятельности человека на окружающую среду и природные ресурсы. Приведены сведения об охране земельных, лесных, водных ресурсов, атмосферного воздуха, а также об особо охраняемых природных территориях (государственных природных заповедниках).

Забор воды из природных водных источников для использования – объём изъятия водных ресурсов из поверхностных (включая моря) водоёмов и подземных горизонтов с целью дальнейшего потребления воды. В общий объём забора входят используемые шахтно-рудничные воды, получаемые при добыче полезных ископаемых. В этот показатель не включается объём пропуска воды через гидроузлы для производства электроэнергии, шлюзования судов, пропуска рыбы, поддержания судоходных глубин и другие.

Загрязнённые сточные воды – производственные и бытовые (коммунальные) стоки, сброшенные в поверхностные водные объекты без очистки (или после недостаточной очистки) и содержащие загрязняющие вещества в количествах, превышающих утверждённый предельно допустимый сброс.

Выбросы в атмосферу загрязняющих веществ – поступление в атмосферный воздух загрязняющих веществ (оказывающих неблагоприятное воздействие на здоровье населения и окружающую среду) от стационарных и передвижных источников выбросов. Учитываются все загрязнители, поступающие в атмосферный воздух как после прохождения пылегазоочистных установок (в результате неполного улавливания и очистки) на организованных источниках загрязнения, так и без очистки от организованных и неорганизованных источников загрязнения. Учёт выбросов загрязняющих атмосферу веществ ведётся как по их агрегатному состоянию (твёрдые, газообразные и жидкие), так и по отдельным веществам (ингредиентам).

Количество уловленных (обезвреженных) загрязняющих атмосферу веществ включает все виды загрязнителей, уловленных (обезвреженных) на пылеулавливающих (газоочистных) установках из общего их объёма, отходящего от стационарных источников.

Стационарный источник загрязнения атмосферы – неподвижной технологический агрегат (установка, устройство, аппарат и т.п.), выделяющий в процессе эксплуатации загрязняющие атмосферу вещества. Сюда же относятся другие объекты (терриконы, резервуары и т.д.)

Государственные природные заповедники являются природоохранными, научно-исследовательскими и эколого-просветительскими учреждениями, имеющими целью сохранение и изучение естественного хода природных процессов и явлений, генетического фонда растительного и животного мира, отдельных видов и сообществ растений и животных, типичных и уникальных экологических систем.

**ОСНОВНЫЕ ПОКАЗАТЕЛИ, ХАРАКТЕРИЗУЮЩИЕ ВОЗДЕЙСТВИЕ
ХОЗЯЙСТВЕННОЙ И ИНОЙ ДЕЯТЕЛЬНОСТИ ЧЕЛОВЕКА
НА ОКРУЖАЮЩУЮ СРЕДУ И ПРИРОДНЫЕ РЕСУРСЫ**

	2009	2010	2011	2012	2013
Забор воды из природных водных источников ¹⁾ , млн. куб. м	1794	1775	1780	1691	...
Сброс загрязнённых сточных вод в поверхностные водные объекты (без ливневых вод) ¹⁾ , млн. куб. м	352	339	334	376	...
Выбросы загрязняющих веществ в атмосферный воздух от стационарных источников ²⁾ , тыс. т	280,6	287,6	263,1	258,9	269,8
Уловлено и обезврежено вредных веществ ²⁾ тыс. т	1621,9	2225,5	1791,5	1605,2	1634,0
в % от общего количества отходящих вредных веществ ²⁾	85,3	88,6	87,2	86,1	85,8

¹⁾ По данным отдела водных ресурсов по Мурманской области Двинско-Печорского бассейнового водного управления Росводресурсов.

²⁾ По организациям, выбросы которых превышают 10 т в год, а также от 1 до 10 т в год включительно при наличии в составе выбросов загрязняющих атмосферу веществ 1 и (или) 2 класса опасности.

ГОСУДАРСТВЕННЫЕ ПРИРОДНЫЕ ЗАПОВЕДНИКИ

	2009	2010	2011	2012	2013
Число государственных природных заповедников, ед.	3	3	3	3	3
Их площадь, тыс. га	363,7	363,7	363,6	363,6	363,6

**ИНВЕСТИЦИИ В ОСНОВНОЙ КАПИТАЛ ОРГАНИЗАЦИЙ
(БЕЗ СУБЪЕКТОВ МАЛОГО ПРЕДПРИНИМАТЕЛЬСТВА)¹⁾,
НАПРАВЛЕННЫЕ НА ОХРАНУ ОКРУЖАЮЩЕЙ СРЕДЫ
И РАЦИОНАЛЬНОЕ ИСПОЛЬЗОВАНИЕ ПРИРОДНЫХ РЕСУРСОВ
в фактически действовавших ценах, миллионов рублей**

	2009	2010	2011	2012	2013
Всего	797,4	1452,6	935,0	475,3	541,6
охрана и рациональное использование водных ресурсов	254,7	66,4	118,3	178,2	409,7
охрана атмосферного воздуха	199,0	1305,2	764,1	203,3	49,9
охрана и рациональное использование земель	318,8	48,7	31,9	64,6	60,2
другие мероприятия	24,9	32,2	20,7	29,2	21,8

¹⁾ Без объёма инвестиций, не наблюдаемых прямыми статистическими методами.

IV. НАСЕЛЕНИЕ

В разделе приведены данные о численности, рождаемости, смертности, миграции населения.

Первоисточником получения сведений о населении являются переписи населения.

Перепись населения – процесс сбора демографических, экономических и социальных данных, характеризующих каждого жителя страны или территории по состоянию на определённый момент времени. Последняя Всероссийская перепись населения проведена в 2010 году по состоянию на 14 октября.

Текущие оценки численности населения на 1 января рассчитываются на основании итогов последней переписи населения, к которым ежегодно прибавляются числа родившихся и прибывших на данную территорию и из которых вычитаются числа умерших и выбывших с данной территории. На основании итогов очередной переписи уточняются оценки численности населения за предыдущий межпереписной период.

К городскому населению относятся лица, проживающие в городских населённых пунктах, к сельскому – проживающие в сельских населённых пунктах. **Городскими** населёнными пунктами считаются населённые пункты, утверждённые законодательными актами в качестве городов и посёлков городского типа (рабочих, курортных и дачных посёлков). Все остальные населённые пункты считаются **сельскими**.

Сведения о рождениях, смертях, браках, разводах основаны на ежегодной статистической разработке данных, содержащихся в записях актов гражданского состояния о рождении и смерти, заключении и расторжении брака, составляемых органами ЗАГС. До 2011 года данные о браках и разводах были получены на основании сведений органов ЗАГС, предоставляемых по форме федерального статистического наблюдения № БР–годовая. В число родившихся включены только родившиеся живыми.

В связи с изменениями (приказ Минздрава от 16.01.2013 № 7н) к приказу Минздравсоцразвития России от 27.12.2011 № 1687н «О медицинских критериях рождения, форме документа о рождении и порядке его выдачи» в органах ЗАГС с апреля 2013 года подлежат регистрации рождения и смерти новорождённых с экстремально низкой массой тела (менее 500 грамм), если они прожили более 168 часов после рождения (7 суток).

Данные в таблицах о заключении и расторжении брака охватывают только случаи, зарегистрированные в органах ЗАГС.

Минимальный возраст вступления в брак в Российской Федерации, установленный законом для мужчин и для женщин, – 18 лет. В отдельных случаях, по решению органов местного самоуправления, он может быть снижен, но не более чем на 2 года.

Датой заключения брака считается дата его регистрации в органах ЗАГС. Брак считается расторгнутым с момента государственной регистрации расторжения брака в книге регистрации актов гражданского состояния, а при расторжении брака в суде – со дня вступления решения суда в законную силу.

Источником информации о **причинах смерти** являются записи в медицинских свидетельствах о смерти, составляемых врачом относительно заболевания, несчастного случая, убийства, самоубийства и другого внешнего воздействия (повреждения в результате действий, предусмотренных законом, повреждения без уточнения их случайного или преднамеренного характера, повреждения в результате военных действий), послуживших причиной смерти. Такие записи служат основанием для указания причины смерти в записях актов о смерти.

С 1999 года разработка данных по причинам смерти производилась согласно Краткой номенклатуре причин смерти 1997 года, с 2011 года – Краткой номенклатуре причин смерти 2010 года, основанных на Международной статистической классификации болезней и проблем, связанных со здоровьем (X пересмотр Всемирной организации здравоохранения 1989 года).

Общие коэффициенты рождаемости и смертности – отношение соответственно числа родившихся (живыми) и числа умерших в течение календарного года к среднегодовой численности населения. Исчисляются в промилле (‰).

Коэффициент естественного прироста (убыли) – разность общих коэффициентов рождаемости и смертности. Исчисляется в промилле.

Общие коэффициенты брачности и разводимости – отношение числа зарегистрированных в течение календарного года браков и разводов к среднегодовой численности населения. Исчисляются в промилле.

За 2009, 2010 годы показатели: общие коэффициенты естественного движения населения, брачности и разводимости, коэффициенты смертности по основным классам причин смерти рассчитаны с

использованием численности населения, пересчитанной с учётом итогов Всероссийской переписи населения 2010 года.

Коэффициенты смертности по причинам смерти – отношение числа умерших от указанных причин смерти к среднегодовой численности населения по текущей оценке. В отличие от общих коэффициентов смертности они рассчитаны не на 1 000 человек населения, а на 100 000 человек населения.

Коэффициент младенческой смертности исчисляется как сумма двух составляющих, первая из которых – отношение числа умерших в возрасте до одного года из поколения, родившегося в том году, для которого вычисляется коэффициент, к общему числу родившихся в том же году, а вторая – отношение числа умерших в возрасте до одного года из поколения, родившегося в предыдущем году, к общему числу родившихся в предыдущем году. Исчисляется на 1 000 родившихся живыми.

Среднегодовая численность населения – средняя арифметическая из численностей на начало и конец соответствующего года.

Данные о **миграции** получены в результате разработки поступающих от территориальных органов Федеральной миграционной службы документов статистического учёта прибытий и выбытий. Листки статучёта мигрантов составляются при регистрации и снятии с регистрационного учёта населения по месту жительства и при регистрации по месту пребывания на срок 9 месяцев и более. Снятие с регистрационного учёта осуществляется автоматически в процессе электронной обработки данных о миграции населения при перемещениях в пределах Российской Федерации, а также по истечении срока пребывания мигрантов независимо от места прежнего жительства.

Лица, зарегистрированные по месту пребывания на срок 9 месяцев и более, а также лица, снятые с регистрационного учёта по месту пребывания в связи с окончанием срока пребывания, включены в статистический учёт долгосрочной миграции с 2011 года.

Понятия «прибывшие» и «выбывшие» характеризуют миграцию с некоторой условностью, поскольку один и тот же человек может в течение года сменить место постоянного жительства не один раз.

Коэффициент миграционного прироста (убыли) – отношение миграционного прироста (убыли) к среднегодовой численности населения по текущей оценке. При расчёте использована оценка миграционного прироста (убыли), заложенная в расчёт численности населения. Исчисляется в промилле.

ЧИСЛЕННОСТЬ НАСЕЛЕНИЯ¹⁾

	Всё население, тыс. человек	в том числе		В общей численности населения, %	
		городское	сельское	городское	сельское
1989	1164,6	1071,0	93,6	92,0	8,0
2002	892,5	823,2	69,3	92,2	7,8
2010	795,4	738,4	57,0	92,8	7,2
2011	794,1	737,2	56,9	92,8	7,2
2012	787,9	730,7	57,2	92,7	7,3
2013	780,4	723,5	56,9	92,7	7,3
2014 ²⁾	771,1	714,5	56,6	92,7	7,3

¹⁾ Данные приведены по переписям населения: за 1989 год – на 12 января, за 2002 год – на 9 октября, за 2010 год – на 14 октября. За 2011–2014 годы – оценка на 1 января.

²⁾ По предварительной оценке.

ЕСТЕСТВЕННОЕ ДВИЖЕНИЕ НАСЕЛЕНИЯ

человек

	Всего				На 1 000 человек населения			Умершие в возрасте до 1 года на 1 000 родившихся
	родившихся	умерших	в том числе в возрасте до 1 года	естественный прирост, убыль (-)	родившихся	умерших	естественный прирост, убыль (-)	
2009	9074	10050	66	-976	11,3	12,5	-1,2	7,3
2010	9320	9513	49	-193	11,7	11,9	-0,2	5,3
2011	9068	9125	78	-57	11,5	11,5	-0,07	8,6
2012	9240	8862	61	378	11,8	11,3	0,5	6,6
2013	9210	8536	57	674	11,9	11,0	0,9	6,2

УМЕРШИЕ ПО ОСНОВНЫМ КЛАССАМ ПРИЧИН СМЕРТИ

человек

	2009	2010	2011	2012	2013
Умершие от всех причин	10050	9513	9125	8862	8536
в том числе от					
болезней системы кровообращения	5815	5543	5278	5192	4958
новообразований	1377	1367	1374	1340	1344
внешних причин смерти	1055	982	895	818	796
всех видов транспортных несчастных случаев	105	130	94	108	66
случайных отравлений алкоголем	21	30	39	30	25
самоубийств	83	110	87	75	51
убийств	100	83	51	57	47
болезней органов пищеварения	566	568	525	493	445
болезней органов дыхания	303	208	232	244	232
некоторых инфекционных и паразитарных болезней	95	76	97	91	102
На 100 000 человек населения					
Умершие от всех причин	1252,1	1193,7	1153,6	1130,1	1100,4
в том числе от					
болезней системы кровообращения	724,5	695,5	667,2	662,1	639,1
новообразований	171,6	171,5	173,7	170,9	173,3
внешних причин смерти	131,4	123,2	113,1	104,3	102,6
всех видов транспортных несчастных случаев	13,1	16,3	11,9	13,8	8,5
случайных отравлений алкоголем	2,6	3,8	4,9	3,8	3,2
самоубийств	10,3	13,8	11,0	9,6	6,6
убийств	12,5	10,4	6,4	7,3	6,1
болезней органов пищеварения	70,5	71,3	66,4	62,9	57,4
болезней органов дыхания	37,8	26,1	29,3	31,1	29,9
некоторых инфекционных и паразитарных болезней	11,8	9,5	12,3	11,6	13,1

БРАКИ И РАЗВОДЫ

единиц

	Всего		На 1 000 человек населения	
	браков	разводов	браков	разводов
2009	7504	5868	9,3	7,3
2010	7447	5041	9,3	6,3
2011	7856	5068	9,9	6,4
2012	7245	4787	9,2	6,1
2013	7122	4853	9,2	6,3

ДИНАМИКА МИГРАЦИОННОЙ УБЫЛИ (-) НАСЕЛЕНИЯ

на 1 000 человек населения

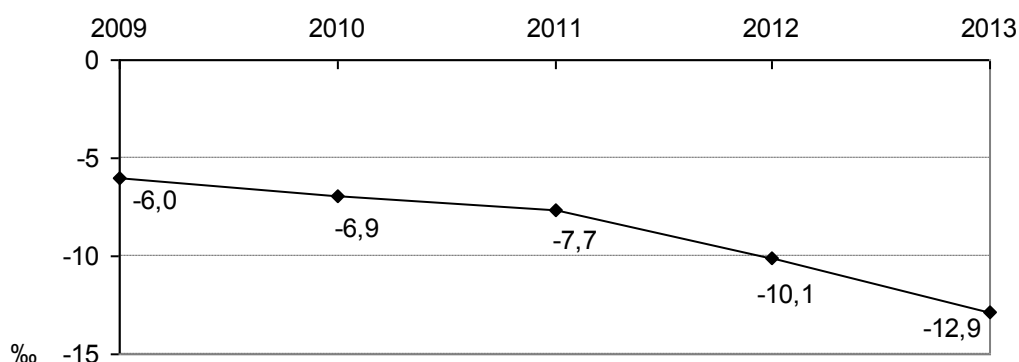

РАСПРЕДЕЛЕНИЕ МИГРАНТОВ ПО ПОТОКАМ МИГРАЦИИ

человек

	2009	2010	2011	2012	2013
Прибывшие	13873	15863	28967	33381	33582
миграция в пределах России	11840	13661	26086	30448	30670
внутрирегиональная	5087	6438	9422	10269	10029
межрегиональная	6753	7223	16664	20179	20641
международная миграция	2033	2202	2881	2933	2912
с государствами-участниками СНГ	1983	2148	2766	2840	2768
со странами дальнего зарубежья	50	54	115	93	144
Выбывшие	18677	22576	35039	41306	43599
миграция в пределах России	18067	21893	34319	39594	41748
внутрирегиональная	5087	6438	9422	10269	10029
межрегиональная	12980	15455	24897	29325	31719
международная миграция	610	683	720	1712	1851
с государствами-участниками СНГ	445	492	517	1538	1631
со странами дальнего зарубежья	165	191	203	174	220

ЧИСЛЕННОСТЬ ВЫНУЖДЕННЫХ ПЕРЕСЕЛЕНЦЕВ¹⁾

на начало года, человек

	2010	2011	2012	2013	2014
Всего	10	7	5	4	-
ранее проживали на территории					
Казахстана	8	5	3	2	-
России	2	2	2	2	-

¹⁾ По данным Управления Федеральной миграционной службы по Мурманской области, с начала регистрации с учётом выбывших и утративших статус.

V. ТРУД

Раздел содержит данные о численности и составе экономически активного населения, безработных, о травматизме на производстве и профессиональных заболеваниях.

Информация об **экономической активности** населения, **занятости и общей безработице** подготовлена по материалам выборочного обследования населения по проблемам занятости, проводимого с 1992 года. При проведении обследования населения по проблемам занятости каждый опрошиваемый в возрасте 15-72 года классифицируется как занятый, безработный или экономически неактивный. При классификации населения по экономической активности используются понятия и определения, разработанные Росстатом с учётом рекомендаций Международной Организации Труда (МОТ) и национальных особенностей России. Обследование проводится на основе выборочного метода наблюдения с последующим распространением итогов на всю численность населения обследуемого возраста.

Население в трудоспособном возрасте – женщины в возрасте 16-54 года, мужчины в возрасте 16-59 лет.

Экономически активное население – лица в возрасте, установленном для измерения экономической активности населения (15-72 года), обеспечивающие в рассматриваемый период предложение рабочей силы для производства товаров и услуг. Экономически активное население – совокупность занятых в экономике и безработных.

Занятое население (занятые экономической деятельностью) – лица, которые в рассматриваемый период (обследуемую неделю):

- выполняли оплачиваемую работу (хотя бы один час в неделю) по найму, а также приносящую доход работу не по найму как с привлечением, так и без привлечения наёмных работников;
- выполняли работу в качестве помогающих на семейном предприятии;
- временно отсутствовали на работе из-за болезни, ежегодного отпуска или выходных дней, обучения вне своего рабочего места, отпуска без сохранения или с сохранением содержания по инициативе администрации продолжительностью менее 6 месяцев, забастовки, других подобных причин.

К занятым в экономике относятся также лица, занятые в домашнем хозяйстве производством товаров и услуг для реализации, включая занятых в личном подсобном хозяйстве, для которых эта работа является основной.

Занятые в неформальном секторе – лица, которые в течение обследуемого периода были заняты, по меньшей мере, в одной из производственных единиц неформального сектора независимо от их статуса занятости и от того, являлась ли данная работа для них основной или дополнительной. В качестве критерия определения единиц неформального сектора принят критерий отсутствия государственной регистрации в качестве юридического лица.

Работа основная (основное доходное занятие) или первая работа – это та работа, которую лицо само считает для себя основной. Другая работа, которую данное лицо имело в рассматриваемом периоде, считается **дополнительной работой**. Основная (первая) работа и дополнительная (вторая) работа определяются для лиц, занятых экономической деятельностью и имеющих в рассматриваемый период более одной работы (доходного занятия).

Уровень экономической активности населения – отношение численности экономически активного населения к общей численности населения соответствующей возрастной группы, рассчитанное в процентах.

Уровень занятости населения – отношение численности занятого населения к общей численности населения соответствующей возрастной группы, рассчитанное в процентах.

Безработные в соответствии с определением Международной Организации Труда (МОТ) – лица в возрасте, установленном для измерения экономической активности населения, которые в рассматриваемый период одновременно удовлетворяли следующим критериям:

- не имели работы (доходного занятия);
- занимались поиском работы, т. е. обращались в государственную или коммерческую службу занятости, использовали или помещали объявления в СМИ, Интернет, непосредственно обращались к администрации организации (работодателю), использовали личные связи и т. д., или предпринимали шаги к организации собственного дела (поиск земли, зданий, машин и оборудования, сырья, финансовых ресурсов, обращение за разрешениями, лицензиями и т. д.);
- были готовы приступить к работе.

Обучающиеся в образовательных учреждениях, пенсионеры и инвалиды учитываются в качестве безработных, если они занимались поиском работы и были готовы приступить к ней.

К **безработным, зарегистрированным в государственных учреждениях службы занятости населения**, в соответствии с законодательством Российской Федерации, относятся трудоспособные граждане, не имеющие работы и заработка (трудового дохода), проживающие на территории Российской Федерации, зарегистрированные в государственных учреждениях службы занятости по месту жительства в целях поиска подходящей работы, ищущие работу и готовые приступить к ней. Информация подготовлена по данным Управления государственной службы занятости населения Мурманской области.

Уровень безработицы – отношение численности безработных к численности экономически активного населения, рассчитанное в процентах.

Уровень зарегистрированной безработицы – отношение численности безработных, зарегистрированных в государственных учреждениях службы занятости, к численности экономически активного населения, рассчитанное в процентах.

Сведения о травматизме на производстве и профессиональных заболеваниях формируются по данным сплошного федерального статистического наблюдения за организациями, не относящимися к субъектам малого предпринимательства, выборочного обследования малых предприятий (без учёта микропредприятий), осуществляющих все виды экономической деятельности, кроме финансовой деятельности, государственного управления и обеспечения военной безопасности, социального страхования, образования, деятельности домашних хозяйств, деятельности экстерриториальных организаций.

К **числу пострадавших при несчастных случаях на производстве** с утратой трудоспособности на один рабочий день и более и со смертельным исходом относятся лица, получившие увечье или иное повреждение здоровья при исполнении ими трудовых обязанностей или работ как на территории организации, так и за её пределами, либо во время следования на работу или возвращения с места работы на предоставленном работодателем транспорте, которое повлекло необходимость перевода пострадавших на другую работу, временную или стойкую утрату ими профессиональной трудоспособности либо их смерти.

ЧИСЛЕННОСТЬ ЭКОНОМИЧЕСКИ АКТИВНОГО НАСЕЛЕНИЯ

	2009	2010	2011	2012	2013
Тысяч человек					
Экономически активное население	493,7	488,2	471,3	470,9	467,6
занятые в экономике	456,7	446,4	430,7	434,6	433,8
безработные	37,1	41,8	40,6	36,3	33,7
В процентах к итогу					
Экономически активное население	100	100	100	100	100
занятые в экономике	92,5	91,4	91,4	92,3	92,8
безработные	7,5	8,6	8,6	7,7	7,2

УРОВНИ ЭКОНОМИЧЕСКОЙ АКТИВНОСТИ НАСЕЛЕНИЯ, ЗАНЯТОСТИ И БЕЗРАБОТИЦЫ

в процентах

	Уровень экономической активности		Уровень занятости		Уровень безработицы		Уровень зарегистрированной безработицы ¹⁾
	всего	в трудоспособном возрасте	всего	в трудоспособном возрасте	всего	в трудоспособном возрасте	
2009	75,4	83,9	69,7	77,7	7,5	7,3	3,4
2010	75,4	83,7	69,0	76,2	8,6	9,0	2,7
2011	73,9	82,4	67,5	75,0	8,6	8,9	2,1
2012	74,9	83,5	69,2	76,8	7,7	8,0	1,7
2013	74,4	83,1	69,0	77,1	7,2	7,3	1,5

¹⁾ Зарегистрированные в государственных учреждениях службы занятости населения безработные (на конец года) к численности экономически активного населения.

**ЭКОНОМИЧЕСКАЯ АКТИВНОСТЬ НАСЕЛЕНИЯ
ПО ПОЛУ И ВОЗРАСТНЫМ ГРУППАМ
В 2013 ГОДУ**

в процентах от численности населения соответствующей возрастно-половой группы

	Всего	в том числе в возрасте, лет							Из графы «Всего» – население в трудоспособ- ном возрасте
		до 20	20-24	25-29	30-49	50-54	55-59	60-72	
Экономически активное население	100	0,9	11,1	13,9	49,5	11,3	8,3	5,0	90,3
мужчины	100	1,0	13,8	15,3	48,7	10,4	7,0	3,8	96,1
женщины	100	0,8	8,2	12,4	50,4	12,3	9,7	6,2	84,1
Экономически неактивное население	100	20,2	8,7	4,0	11,1	9,0	12,4	34,5	53,4
мужчины	100	27,8	9,7	1,6	10,6	8,4	12,2	29,7	64,3
женщины	100	15,5	8,0	5,5	11,4	9,4	12,6	37,5	46,6

**УРОВНИ ЭКОНОМИЧЕСКОЙ АКТИВНОСТИ НАСЕЛЕНИЯ,
ЗАНЯТОСТИ И БЕЗРАБОТИЦЫ ПО ПОЛУ И ВОЗРАСТНЫМ ГРУППАМ
В 2013 ГОДУ**

в процентах

	Всего	в том числе в возрасте, лет							Из графы «Всего» – население в трудоспособ- ном возрасте
		до 20	20-24	25-29	30-49	50-54	55-59	60-72	
Уровень экономической активности населения	74,4	11,6	78,8	91,0	92,9	78,4	66,0	29,5	83,1
мужчины	79,8	12,5	84,8	97,4	94,8	82,9	69,4	33,8	85,5
женщины	69,4	10,6	69,8	83,5	90,9	74,6	63,6	27,2	80,3
Уровень занятости населения	69,0	7,0	68,0	86,9	87,0	73,6	61,7	27,5	77,1
мужчины	73,5	5,8	72,3	94,6	88,3	77,3	64,6	30,9	78,8
женщины	64,8	8,3	61,4	78,0	85,7	70,5	59,6	25,7	75,0
Уровень безработицы	7,2	39,8	13,8	4,5	6,3	6,1	6,6	6,9	7,3
мужчины	7,9	53,3	14,8	2,9	6,8	6,8	6,9	8,6	7,8
женщины	6,5	21,7	12,0	6,6	5,8	5,5	6,3	5,7	6,6

**РАСПРЕДЕЛЕНИЕ ЧИСЛЕННОСТИ ЗАНЯТЫХ В ЭКОНОМИКЕ
ПО ПОЛУ И ГРУППАМ ЗАНЯТИЙ НА ОСНОВНОЙ РАБОТЕ
В 2013 ГОДУ¹⁾**

	Тыс. человек			В % к итогу		
	всего	мужчины	женщины	всего	мужчины	женщины
Занятые в экономике	433,8	224,5	209,3	100	100	100
руководители (представители) органов власти и управления всех уровней, включая руководителей организаций	45,2	25,9	19,3	10,4	11,5	9,2
специалисты высшего уровня квалификации в области естественных и технических наук	18,3	12,0	6,2	4,2	5,4	3,0
специалисты высшего уровня квалификации в области биологических, сельскохозяйственных наук и здравоохранения	5,0	2,2	2,8	1,2	1,0	1,4
специалисты высшего уровня квалификации в области образования	10,2	1,2	9,0	2,4	0,5	4,3
прочие специалисты высшего уровня квалификации	37,8	16,2	21,6	8,7	7,2	10,3
специалисты среднего уровня квалификации физических и инженерных направлений деятельности	32,3	24,5	7,8	7,5	10,9	3,7
специалисты среднего уровня квалификации и вспомогательный персонал естественных наук и здравоохранения	13,3	0,7	12,6	3,1	0,3	6,0
специалисты среднего уровня квалификации в сфере образования	9,4	0,2	9,2	2,2	0,1	4,4
средний персонал в области финансово-экономической, административной и социальной деятельности	20,9	7,1	13,7	4,8	3,2	6,6
профессии, общие для всех видов экономической деятельности	8,2	0,6	7,5	1,9	0,3	3,6
металлообработка	4,2	0,7	3,5	1,0	0,3	1,7
работники сферы индивидуальных услуг и защиты граждан и собственности	34,3	12,0	22,3	7,9	5,4	10,6
продавцы, демонстраторы товаров, натурщики и демонстраторы одежды	25,8	3,1	22,7	5,9	1,4	10,9
рабочие жилищно-коммунального хозяйства	0,8	0,4	0,4	0,2	0,2	0,2

	Тыс. человек			В % к итогу		
	всего	мужчины	женщины	всего	мужчины	женщины
квалифицированные работники сельского, лесного, охотничьего хозяйств, рыбоводства и рыболовства	1,9	0,8	1,0	0,4	0,4	0,5
рабочие, занятые на горных, горно-капитальных и на строительно-монтажных и ремонтно-строительных работах	21,8	19,0	2,8	5,0	8,5	1,3
рабочие металлообрабатывающей и машиностроительной промышленности	29,1	27,3	1,8	6,7	12,2	0,9
профессии рабочих транспорта и связи	6,8	4,7	2,1	1,6	2,1	1,0
другие квалифицированные рабочие, занятые в промышленности, на транспорте, в связи, геологии и разведке недр	6,1	3,2	2,9	1,4	1,4	1,4
операторы, аппаратчики и машинисты промышленных установок	10,4	6,4	4,1	2,4	2,8	1,9
операторы, аппаратчики, машинисты промышленного оборудования и сборщики изделий	6,6	2,1	4,5	1,5	0,9	2,2
водители и машинисты подвижного оборудования	35,0	33,0	2,0	8,1	14,7	1,0
неквалифицированные рабочие сферы обслуживания, жилищно-коммунального хозяйства, торговли и родственных видов деятельности	2,8	0,9	1,9	0,6	0,4	0,9
неквалифицированные рабочие сельского, лесного, охотничьего хозяйств, рыбоводства и рыболовства	0,3	0,1	0,2	0,1	0,0	0,1
неквалифицированные рабочие, занятые в промышленности, строительстве, на транспорте, в связи, геологии и разведке недр	2,5	1,5	0,9	0,6	0,7	0,4
профессии неквалифицированных рабочих, общие для всех видов экономической деятельности	44,8	18,5	26,3	10,3	8,2	12,5

¹⁾ Данные приведены по основному или единственному месту работы.

**РАСПРЕДЕЛЕНИЕ ЧИСЛЕННОСТИ ЗАНЯТЫХ В ЭКОНОМИКЕ
ПО ПОЛУ, ВОЗРАСТНЫМ ГРУППАМ И УРОВНЮ ОБРАЗОВАНИЯ
В 2013 ГОДУ**
в процентах к итогу

	Всего	в том числе	
		мужчины	женщины
Занятое население	100	100	100
в возрасте, лет			
до 20	0,6	0,5	0,7
20-24	10,3	12,7	7,7
25-29	14,3	16,2	12,3
30-49	50,0	49,2	50,9
50-54	11,4	10,5	12,4
55-59	8,4	7,1	9,7
60-72	5,0	3,8	6,3
Средний возраст занятых в экономике, лет	39,8	38,4	41,3
Занятое население	100	100	100
имеют образование			
высшее профессиональное ¹⁾	30,4	27,6	33,3
среднее профессиональное	22,0	17,6	26,8
начальное профессиональное	26,6	31,9	20,9
среднее (полное) общее	18,6	20,2	16,8
основное общее	2,4	2,7	2,1
не имеют основного общего	0,0	0,0	0,1

¹⁾ Включая лиц, имеющих послевузовское образование.

**РАСПРЕДЕЛЕНИЕ ЧИСЛЕННОСТИ ЗАНЯТЫХ
В НЕФОРМАЛЬНОМ СЕКТОРЕ ЭКОНОМИКИ ПО ТИПУ ЗАНЯТОСТИ
В 2013 ГОДУ**
тысяч человек

	Всего	в том числе заняты		Занятые в неформальном секторе в % к общей численности занятого населения
		только в неформальном секторе	с дополнительной работой в неформальном секторе	
Всего	40,5	35,5	5,0	9,3
мужчины	17,9	15,2	2,7	8,0
женщины	22,6	20,3	2,3	10,8

**РАСПРЕДЕЛЕНИЕ ЧИСЛЕННОСТИ БЕЗРАБОТНЫХ
ПО ПОЛУ, ВОЗРАСТНЫМ ГРУППАМ И УРОВНЮ ОБРАЗОВАНИЯ
В 2013 ГОДУ**
в процентах к итогу

	Всего	в том числе	
		мужчины	женщины
Безработные	100	100	100
в возрасте, лет			
до 20	5,0	6,8	2,7
20-24	21,2	25,9	15,1
25-29	8,6	5,7	12,5
30-49	43,3	42,4	44,5
50-54	9,6	9,0	10,4
55-59	7,6	6,1	9,4
60-72	4,7	4,2	5,4
Средний возраст безработных, лет	37,0	35,7	38,6
Безработные	100	100	100
имеют образование			
высшее профессиональное ¹⁾	15,2	9,9	22,1
среднее профессиональное	21,0	19,1	23,5
начальное профессиональное	29,2	37,2	18,6
среднее (полное) общее	22,7	18,6	28,0
основное общее	10,9	13,3	7,8
не имеют основного общего	1,0	1,8	-

¹⁾ Включая лиц, имеющих послевузовское образование.

**РАСПРЕДЕЛЕНИЕ ЧИСЛЕННОСТИ БЕЗРАБОТНЫХ
ПО НАЛИЧИЮ ПРОШЛОГО ОПЫТА РАБОТЫ И ОБСТОЯТЕЛЬСТВАМ НЕЗАНЯТОСТИ
В 2013 ГОДУ**

	Всего	в том числе	
		мужчины	женщины
Безработные	100	100	100
имеют опыт трудовой деятельности	85,6	84,7	86,7
из них оставили прежнее место работы (деятельности) по причинам			
высвобождение, ликвидация предприятия или собственного дела	13,1	9,2	18,2
по собственному желанию	41,7	45,2	37,0
не имеют опыта работы	14,4	15,3	13,3

ОСНОВНЫЕ ПОКАЗАТЕЛИ РЕГИСТРИРУЕМОГО РЫНКА ТРУДА¹⁾
на конец года, тысяч человек

	2009	2010	2011	2012	2013
Численность граждан, не занятых трудовой деятельностью, обратившихся за содействием в поиске подходящей работы в государственные учреждения службы занятости населения	19,2	15,0	11,8	10,3	8,3
признаны безработными	16,8	13,3	9,9	8,1	6,9
назначены пособия по безработице	14,0	11,4	8,0	6,5	5,8
женщины	8,4	6,7	5,1	4,1	3,2
молодёжь в возрасте 16-29 лет	5,9	4,6	3,3	2,4	1,9
Потребность в работниках, заявленная работодателями	4,8	5,8	7,6	7,8	10,4
Нагрузка незанятого населения на одну заявленную вакансию, человек	4,0	2,6	1,6	1,3	0,8

¹⁾ По данным Управления государственной службы занятости населения Мурманской области.

**ТРУДОУСТРОЙСТВО НАСЕЛЕНИЯ ПРИ СОДЕЙСТВИИ
ГОСУДАРСТВЕННЫХ УЧРЕЖДЕНИЙ СЛУЖБЫ ЗАНЯТОСТИ НАСЕЛЕНИЯ¹⁾**

	Обратились по вопросу трудоустройства, тыс. человек	Трудоустроены	
		тыс. человек	в % от числа обратившихся
Всего			
2009	61,0	24,7	40,4
2010	55,3	24,4	44,2
2011	43,7	24,8	56,8
2012	36,9	21,2	57,4
2013	31,2	18,1	57,9
занятые трудовой деятельностью			
2009	1,6	1,1	67,4
2010	0,3	0,2	59,3
2011	1,1	1,0	90,7
2012	1,9	1,7	91,9
2013	1,0	0,8	84,2
учащиеся, желающие работать в свободное от учёбы время			
2009	5,4	5,2	96,7
2010	5,3	5,1	96,5
2011	5,0	4,8	95,3
2012	5,4	5,3	97,3
2013	5,1	4,9	97,1

	Обратились по вопросу трудоустройства, тыс. человек	Трудоустроены	
		тыс. человек	в % от числа обратившихся
не занятые трудовой деятельностью			
2009	54,0	18,4	34,0
2010	49,8	19,2	38,5
2011	37,6	19,0	50,7
2012	29,6	14,1	47,9
2013	25,2	12,3	49,0
из них ищущие первую работу (ранее не приступавшие к трудовой деятельности)			
2009	11,6	7,4	63,6
2010	10,1	6,4	63,5
2011	8,4	5,7	68,0
2012	7,9	5,8	73,1
2013	7,4	5,5	73,6

¹⁾ По данным Управления государственной службы занятости населения Мурманской области.

ПРОИЗВОДСТВЕННЫЙ ТРАВМАТИЗМ

	2009	2010	2011	2012	2013
Численность пострадавших при несчастных случаях на производстве с утратой трудоспособности на один рабочий день и более и со смертельным исходом, человек					
всего	373	367	345	322	273
со смертельным исходом	16	26	37	35	8
на 1 000 работающих					
всего	2,3	2,3	2,2	2,1	1,7
со смертельным исходом	0,097	0,162	0,236	0,224	0,051
Число человеко-дней нетрудоспособности у пострадавших с утратой трудоспособности на один рабочий день и более, временная нетрудоспособность которых закончилась в отчётном году					
всего, тыс.	17,4	17,5	15,8	15,5	14,3
на одного пострадавшего	46,5	47,7	45,9	48,0	52,4
Израсходовано на мероприятия по охране труда, млн. руб.					
	1490,5	1830,3	1754,4	2149,1	2194,3

ПРОФЕССИОНАЛЬНЫЕ ЗАБОЛЕВАНИЯ

человек

	2009	2010	2011	2012	2013
Численность лиц с впервые установленным профессиональным заболеванием					
всего	248	157	129	107	124
на 10 000 работающих	14,98	9,76	8,24	6,85	7,89

VI. УРОВЕНЬ ЖИЗНИ НАСЕЛЕНИЯ

Раздел содержит информацию об объёме, составе, направлениях использования и социально-экономической дифференциации денежных доходов населения, о структуре потребительских расходов домашних хозяйств, основных показателях пенсионного обеспечения населения, жилищных условиях населения.

Фактическое конечное потребление домашних хозяйств – конечное потребление товаров и услуг за счёт расходов домашних хозяйств, а также за счёт социальных трансфертов в натуральной форме, то есть бесплатных или льготных индивидуальных товаров и услуг, полученных домашними хозяйствами от государственного управления и некоммерческих организаций, обслуживающих домашние хозяйства.

Денежные доходы населения включают доходы лиц, занятых предпринимательской деятельностью, выплаченную заработную плату наёмных работников, социальные выплаты (пенсии, пособия, стипендии, страховые возмещения и прочие выплаты), доходы от собственности в виде процентов по вкладам, ценным бумагам, дивидендов и другие доходы. Денежные доходы за вычетом обязательных платежей и взносов представляют собой **располагаемые денежные доходы населения**.

Денежные расходы и сбережения населения включают расходы населения на покупку товаров и оплату услуг, обязательные платежи и разнообразные взносы (налоги и сборы, платежи по страхованию, взносы в общественные организации, проценты за кредиты и другие), приобретение недвижимости, прирост финансовых активов.

Прирост финансовых активов состоит из прироста (уменьшения) вкладов на счетах граждан, денег на руках у населения, расходов на приобретение ценных бумаг, иностранной валюты, изменения средств на счетах индивидуальных предпринимателей, за минусом изменения задолженности по кредитам.

Среднедушевые денежные доходы (в месяц) исчисляются делением годового объёма денежных доходов на 12 и на среднегодовую численность населения.

Реальные располагаемые денежные доходы населения – относительный показатель, исчисляется путём деления индекса номинального размера (т.е. фактически сложившегося в отчётном периоде) располагаемых денежных доходов населения на индекс потребительских цен за соответствующий период.

Среднемесячная номинальная начисленная заработная плата – заработная плата, рассчитанная в среднем на одного работника в месяц. Исчисляется на основании сведений, полученных от организаций, делением фонда начисленной заработной платы работников на среднесписочную численность работников и количество месяцев в периоде.

В фонд заработной платы включаются начисленные работникам суммы оплаты труда в денежной и неденежной формах за отработанное и неотработанное время, компенсационные выплаты, связанные с режимом работы и условиями труда, доплаты и надбавки, премии, единовременные поощрительные выплаты, а также оплата питания и проживания, носящая систематический характер. Пособия, получаемые работниками из государственных внебюджетных фондов, не включаются в фонд заработной платы и среднемесячную заработную плату.

Реальная начисленная заработная плата характеризует покупательную способность заработной платы в отчётном периоде в связи с изменениями цен на потребительские товары и услуги по сравнению с базисным периодом. Для этого рассчитывается индекс реальной начисленной заработной платы путём деления индекса номинальной начисленной заработной платы на индекс потребительских цен за один и тот же временной период.

К пенсионерам относятся лица, реализовавшие право на получение пенсии в соответствии с законодательством Российской Федерации и межгосударственными соглашениями, постоянно проживающие в Российской Федерации.

Средний размер назначенных пенсий определяется делением общей суммы назначенных пенсий на численность пенсионеров, состоящих на учёте в системе Пенсионного фонда Российской Федерации.

Реальный размер назначенных пенсий – относительный показатель, исчисленный путём деления индекса номинального размера (т.е. фактически сложившегося в отчётном периоде) назначенных пенсий на индекс потребительских цен за соответствующий временной период.

Распределение населения по величине среднедушевых денежных доходов характеризует дифференциацию населения по уровню материального достатка и представляет собой показатели чис-

ленности (или долей) постоянного населения, сгруппированные в заданных интервалах по уровню среднедушевых денежных доходов. Ряды распределения строятся с применением метода имитационного моделирования в соответствии с методикой, утверждённой постановлением Госкомстата России от 16.07.1996 № 61 по согласованию с рядом заинтересованных министерств и ведомств, путём преобразования эмпирического распределения, полученного на основе данных выборочного обследования бюджетов домашних хозяйств, в ряд распределения, соответствующий значению группировочного признака в генеральной совокупности (среднедушевому денежному доходу, полученному по данным баланса денежных доходов и расходов населения).

Распределение общего объёма денежных доходов по различным группам населения выражается через долю общего объёма денежных доходов, которая приходится на каждую из 20-ти процентных групп населения, ранжированного по мере возрастания среднедушевых денежных доходов.

Коэффициент фондов (коэффициент дифференциации доходов населения) оценивает степень социального расслоения и определяется как соотношение между средними уровнями денежных доходов 10% населения с самыми высокими доходами и 10% населения с самыми низкими доходами.

Коэффициент Джини (индекс концентрации доходов) характеризует степень отклонения линии фактического распределения общего объёма денежных доходов населения от линии их равномерного распределения. Величина коэффициента может варьировать от 0 до 1, при этом, чем выше значение показателя, тем более неравномерно распределены доходы в обществе.

Величина прожиточного минимума в соответствии с Федеральным законом от 24.10.1997 № 134-ФЗ «О прожиточном минимуме в Российской Федерации» представляет собой стоимостную оценку потребительской корзины, а также обязательные платежи и сборы.

Величина прожиточного минимума определяется ежеквартально и устанавливается Правительством Российской Федерации – в целом по Российской Федерации; в порядке, установленном законами субъектов Российской Федерации, – в субъектах Российской Федерации.

Расчёт величины прожиточного минимума соответствует порядку, введённому с 2013 года Федеральным законом от 03.12.2012 № 233-ФЗ «О внесении изменений в Федеральный закон «О прожиточном минимуме в Российской Федерации». Согласно основным положениям указанного закона в составе потребительской корзины определяются: продукты питания – в натуральных показателях, непродовольственные товары и услуги – в соотношении со стоимостью продуктов питания (в объёме по 50% от стоимости продуктов питания).

Расчёт величины прожиточного минимума осуществляется согласно правилам исчисления величины прожиточного минимума на душу населения и по основным социально-демографическим группам населения в целом по Российской Федерации, утверждённым постановлением Правительства Российской Федерации от 29.01.2013 № 56.

Расчёт стоимости потребительской корзины осуществляется согласно методическим рекомендациям по определению потребительской корзины для основных социально-демографических групп населения в субъектах Российской Федерации, утверждённым постановлением Правительства Российской Федерации от 28.01.2013 № 54.

Численность населения с денежными доходами ниже величины прожиточного минимума определяется на основе данных о распределении населения по величине среднедушевых денежных доходов и является результатом их соизмерения с величиной прожиточного минимума.

Дефицит денежного дохода определяется как сумма денежных средств, необходимая для доведения доходов населения с денежными доходами ниже прожиточного минимума до величины прожиточного минимума.

Выборочное обследование бюджетов домашних хозяйств является методом государственного статистического наблюдения за уровнем жизни населения.

Область изучения и распространения данных бюджетного обследования определяется целями: получения данных о распределении населения по уровню материального благосостояния; получения весовых показателей для расчёта индекса потребительских цен; обеспечения данных для составления счетов сектора домашних хозяйств в системе национальных счетов.

Обследование бюджетов домашних хозяйств проводится ежеквартально во всех субъектах Российской Федерации по выборочному методу и охватывает 47,8 тыс. домашних хозяйств. Итоги обследования разрабатываются ежеквартально и за год в целом. На территории Мурманской области в обследовании принимают участие 440 домашних хозяйств.

Программа обследования основывается на ведении в домашних хозяйствах записей о текущих расходах и опросе (интервьюировании) членов домашнего хозяйства по окончании учётного периода обследования.

Для формирования выборочной совокупности домашних хозяйств, начиная с 1997 года, применяется двухступенчатая случайная выборка, построенная по территориальному принципу. До 2010 года использовались материалы микропереписи населения 1994 года. С 1 января 2010 года осуществлён переход на новую выборку домохозяйств, сформированную на основе материалов Всероссийской переписи населения 2002 года.

Конечной единицей отбора является домашнее хозяйство (за исключением коллективных и институциональных), представляющее собой совокупность лиц, проживающих в одном жилом помещении или в его части, как связанных, так и не связанных отношениями родства, совместно обеспечивающих себя пищей и всем необходимым для жизни, т. е. полностью или частично объединяющих и расходующих свои средства. Домашнее хозяйство может состоять из одного человека, проживающего самостоятельно.

Выборка обеспечивает получение репрезентативных итогов обследования в целом по России (по населению в целом и по основным социально-экономическим группам) и по субъектам Российской Федерации (по населению в целом).

Унифицированной классификацией, которая используется для предоставления данных по расходам домашних хозяйств на оплату потребительских товаров и услуг, является **Классификатор индивидуального потребления домашних хозяйств по целям (КИПЦ-ДХ)**. КИПЦ-ДХ является стандартным средством представления статистической информации в соответствии с методологией системы национальных счетов и рекомендациями по гармонизации бюджетных обследований домашних хозяйств Европейской статистической комиссии (Евростат, 1997).

Высший уровень классификации КИПЦ-ДХ составляют 12 разделов, характеризующих основные направления потребления домашних хозяйств. Разделы последовательно детализируются на группы, классы, категории, в состав которых входят соответствующие виды товаров и услуг, имеющие сходную сферу использования.

Жилищный фонд – совокупность всех жилых помещений, находящихся на территории субъекта Российской Федерации.

Жилым помещением признается изолированное помещение, которое является недвижимым имуществом и пригодно для постоянного проживания граждан (отвечает установленным санитарным и техническим правилам и нормам, иным требованиям законодательства).

В составе жилищного фонда не учитываются дачи, летние садовые домики, спортивные и туристские базы, мотели, кемпинги, санатории, дома отдыха, пансионаты, дома для приезжих, гостиницы, казармы, кельи, железнодорожные вагончики и другие строения.

Общая площадь жилого помещения состоит из суммы площади всех частей такого помещения, включая площадь помещений вспомогательного использования, предназначенных для удовлетворения гражданами бытовых и иных нужд, связанных с проживанием в жилом помещении, за исключением балконов, лоджий, веранд и террас.

За 2009, 2010 годы среднедушевые денежные доходы населения, численность населения с денежными доходами ниже величины прожиточного минимума, дефицит денежного дохода, распределение населения по величине среднедушевых денежных доходов, распределение общего объёма денежных доходов по различным группам населения, коэффициент фондов и коэффициент Джини, фактическое конечное потребление домашних хозяйств на душу населения, а также общая площадь жилых помещений в среднем на одного жителя рассчитаны с использованием численности населения, пересчитанной с учётом итогов Всероссийской переписи населения 2010 года.

**ОСНОВНЫЕ СОЦИАЛЬНО-ЭКОНОМИЧЕСКИЕ ИНДИКАТОРЫ
УРОВНЯ ЖИЗНИ НАСЕЛЕНИЯ**

	2009	2010	2011	2012	2013
Фактическое конечное потребление домашних хозяйств (в текущих ценах), млн. руб.	165618,2	177717,9	197937,5	217149,2 ¹⁾	...
в % к валовому региональному продукту	81,9	76,1	75,0	77,5 ¹⁾	...
на душу населения, тыс. руб.	206,3	223,0	250,2	276,9 ¹⁾	...
Среднедушевые денежные доходы населения, руб. в месяц	22333,1	24046,5	25303,5	28932,5	32553,5 ¹⁾
Среднемесячная номинальная начисленная заработная плата работников организаций, руб.	26591,7	29307,8	32341,6	36187,9	39968,5 ²⁾
Численность пенсионеров, состоящих на учёте в ГУ – Отделении Пенсионного фонда РФ по Мурманской области (на 1 января года, следующего за отчётным, 2009 – на конец года), тыс. человек	244,9	247,6	248,8	248,6	249,2
Средний размер назначенных пенсий ³⁾ (на 1 января года, следующего за отчётным, 2009 – на конец года), руб.	8533,0	10287,4	11260,6	12496,6	13749,1
Величина прожиточного минимума ⁴⁾ (в среднем на душу населения), руб. в месяц	7582	8215	8878	9044	10120
Численность населения с денежными доходами ниже величины прожиточного минимума					
тыс. человек	108,9	105,6	107,7	87,7	86,1 ¹⁾
в % от общей численности населения	13,5	13,2	13,6	11,1	11,0 ¹⁾
Дефицит денежного дохода					
млн. руб. в месяц	248,3	258,7	283,6	236,4	260,1 ¹⁾
в % от общего объёма денежных доходов населения	1,4	1,3	1,4	1,0	1,0 ¹⁾
Соотношение с величиной прожиточного минимума ⁵⁾ , %					
среднедушевых денежных доходов	294,6	292,7	285,0	319,9	321,7 ¹⁾
среднемесячной номинальной начисленной заработной платы	339,3	346,1	354,2	389,0	377,7 ¹⁾
среднего размера назначенных пенсий ³⁾ (на 1 января года, следующего за отчётным, 2009 – на конец года), к IV кварталу	133,9	145,1	153,4	159,5	162,8

¹⁾ По предварительным данным.

²⁾ По данным текущей отчётности.

³⁾ Пенсионеров, состоящих на учёте в ГУ – Отделении Пенсионного фонда Российской Федерации по Мурманской области.

⁴⁾ Оценка на основе данных, установленных Правительством Мурманской области за I–IV кварталы соответствующего года (в соответствии с Федеральным законом от 24.10.1997 № 134–ФЗ «О прожиточном минимуме в Российской Федерации»).

⁵⁾ Соответствующей социально-демографической группы населения.

**ИЗМЕНЕНИЕ ОСНОВНЫХ СОЦИАЛЬНО-ЭКОНОМИЧЕСКИХ ИНДИКАТОРОВ
УРОВНЯ ЖИЗНИ НАСЕЛЕНИЯ**
в процентах к предыдущему году

	2009	2010	2011	2012	2013
Реальные располагаемые денежные доходы на душу населения в месяц	101,2	99,4	96,2	107,1	106,6 ¹⁾
Реальная начисленная заработная плата работников организаций	99,1	101,6	102,3	107,4	103,6 ²⁾
Реальный размер назначенных пенсий ³⁾⁴⁾ (на 1 января года, следующего за отчётным, 2009 год – на конец года)	122,6 ⁵⁾	111,0 ⁶⁾	105,3	104,4	103,7
Величина прожиточного минимума ⁷⁾	112,4	108,3	108,1	101,9	111,9

¹⁾ По предварительным данным.

²⁾ По данным текущей отчётности.

³⁾ Пенсионеров, состоящих на учёте в ГУ – Отделении Пенсионного фонда Российской Федерации по Мурманской области.

⁴⁾ Показатель рассчитан с использованием индекса потребительских цен за соответствующий временной период.

⁵⁾ К уровню на 1 января 2009 года.

⁶⁾ К уровню на 31 декабря 2009 года.

⁷⁾ Оценка на основе данных, установленных Правительством Мурманской области за I–IV кварталы соответствующего года (в соответствии с Федеральным законом от 24.10.1997 № 134-ФЗ «О прожиточном минимуме в Российской Федерации»).

ФАКТИЧЕСКОЕ КОНЕЧНОЕ ПОТРЕБЛЕНИЕ ДОМАШНИХ ХОЗЯЙСТВ
В 2009–2012 ГОДАХ
в текущих ценах, миллионов рублей

	2009	2010	2011	2012 ¹⁾
В текущих ценах, миллионов рублей				
Всего	165618,2	177717,9	197937,5	217149,2
расходы на конечное потребление домашних хозяйств	131952,4	143489,5	157746,2	171288,3
покупка товаров	93296,8	104707,8	114659,2	125627,0
оплата услуг	38344,7	38442,1	42468,2	44912,9
потребление товаров и услуг в натуральной форме	310,9	339,6	618,8	748,4
расходы на конечное потребление государственного управления, оказывающего индивидуальные услуги, и некоммерческих организаций, обслуживающих домашние хозяйства	33665,8	34228,4	40191,3	45860,9
В процентах к итогу				
Всего	100	100	100	100
расходы на конечное потребление домашних хозяйств	79,7	80,7	79,7	78,9
покупка товаров	56,3	58,9	57,9	57,9
оплата услуг	23,2	21,6	21,5	20,7
потребление товаров и услуг в натуральной форме	0,2	0,2	0,3	0,3
расходы на конечное потребление государственного управления, оказывающего индивидуальные услуги, и некоммерческих организаций, обслуживающих домашние хозяйства	20,3	19,3	20,3	21,1

¹⁾ По предварительным данным.

ДОХОДЫ И РАСХОДЫ НАСЕЛЕНИЯ

СОСТАВ И ИСПОЛЬЗОВАНИЕ ДЕНЕЖНЫХ ДОХОДОВ НАСЕЛЕНИЯ¹⁾ миллионов рублей

	2009	2010	2011	2012	2013
Денежные доходы – всего	215110,3	229958,3	240184,1	272257,3	303032,6
доходы от предпринимательской деятельности	15345,9	11614,8	12996,3	13427,6	...
оплата труда, включая доходы наёмных работников от организаций, кроме оплаты труда	129170,6	138154,9	148619,5	169642,1	...
социальные выплаты	31975,4	43665,4	48730,5	55411,5	...
доходы от собственности	4908,3	5867,7	5109,2	7372,2	...
другие доходы ²⁾	33710,1	30655,5	24728,6	26403,9	...
Денежные расходы и сбережения – всего	215110,3	229958,3	240184,1	272257,3	303032,6
покупка товаров и оплата услуг ³⁾	138380,6	149565,2	163850,8	183743,4	204935,5
обязательные платежи и разнообразные взносы	28271,1	28746,0	32097,8	37945,3	42152,3
приобретение недвижимости	1167,5	1763,0	3401,0	6581,2	5781,5
прирост финансовых активов ⁴⁾	47291,1	49884,1	40834,5	43987,4	50163,3
из него прирост, уменьшение (-) денег на руках у населения	19319,9	25244,2	26053,6	25360,3	24082,3

¹⁾ В соответствии с регламентом разработки, корректировки и публикации данных о денежных доходах и расходах населения, утверждённым Росстатом 20.09.2006, данные приведены за 2009–2012 годы – по расчётам денежных доходов и расходов населения, за 2013 год – предварительные данные по месячной оценке.

²⁾ Включая доходы от продажи иностранной валюты и доходы от сдачи чёрных и цветных металлов.

³⁾ Включая сведения о платежах за товары (работы, услуги) с использованием банковских карт за рубежом.

⁴⁾ С 2010 года – включая покупку населением скота и птицы.

СТРУКТУРА ДЕНЕЖНЫХ ДОХОДОВ И УДЕЛЬНЫЙ ВЕС РАСХОДОВ В ДЕНЕЖНЫХ ДОХОДАХ НАСЕЛЕНИЯ¹⁾

в процентах к итогу

	2009	2010	2011	2012	2013
Денежные доходы – всего	100	100	100	100	100
доходы от предпринимательской деятельности	7,1	5,0	5,4	4,9	...
оплата труда, включая доходы наёмных работников от организаций, кроме оплаты труда	60,0	60,1	61,9	62,3	...
социальные выплаты	14,9	19,0	20,3	20,4	...
доходы от собственности	2,3	2,6	2,1	2,7	...
другие доходы ²⁾	15,7	13,3	10,3	9,7	...
Денежные расходы и сбережения – всего	100	100	100	100	100
покупка товаров и оплата услуг ³⁾	64,4	65,0	68,2	67,5	67,6
обязательные платежи и разнообразные взносы	13,1	12,5	13,4	14,0	14,0
приобретение недвижимости	0,5	0,8	1,4	2,4	1,9
прирост финансовых активов ⁴⁾	22,0	21,7	17,0	16,1	16,5
из него прирост, уменьшение (-) денег на руках у населения	9,0	11,0	10,8	9,3	7,9

¹⁾ В соответствии с регламентом разработки, корректировки и публикации данных о денежных доходах и расходах населения, утверждённым Росстатом 20.09.2006, данные приведены за 2009–2012 годы – по расчётам денежных доходов и расходов населения, за 2013 год – предварительные данные по месячной оценке.

²⁾ Включая доходы от продажи иностранной валюты и доходы от сдачи чёрных и цветных металлов.

³⁾ Включая сведения о платежах за товары (работы, услуги) с использованием банковских карт за рубежом.

⁴⁾ С 2010 года – включая покупку населением скота и птицы.

**РАСПРЕДЕЛЕНИЕ НАСЕЛЕНИЯ
ПО ВЕЛИЧИНЕ СРЕДНЕДУШЕВЫХ ДЕНЕЖНЫХ ДОХОДОВ¹⁾**
в процентах от общей численности населения

	2009	2010	2011	2012	2013 ²⁾
Все население	100	100	100	100	100
со среднедушевыми денежными доходами, руб. в месяц					
до 5000,0	4,8	3,6	2,8	2,1	1,4
5000,1 – 7000,0	6,5	5,5	4,7	3,7	2,8
7000,1 – 10000,0	12,1	10,8	9,9	8,1	6,5
10000,1 – 14000,0	16,1	15,2	14,6	12,7	11,0
14000,1 – 19000,0	16,4	16,4	16,3	15,2	14,0
19000,1 – 27000,0	17,5	18,5	19,0	18,9	18,8
27000,1 – 45000,0	17,3	19,0	20,4	22,7	24,6
свыше 45000,0	9,3	11,0	12,3	16,6	20,9

¹⁾ Оценка на основе данных выборочного обследования бюджетов домашних хозяйств и макроэкономического показателя среднедушевых денежных доходов населения.

²⁾ По предварительным данным.

РАСПРЕДЕЛЕНИЕ ОБЩЕГО ОБЪЁМА ДЕНЕЖНЫХ ДОХОДОВ НАСЕЛЕНИЯ¹⁾

	2009	2010	2011	2012	2013 ²⁾
Денежные доходы – всего, %	100	100	100	100	100
по 20-ти процентным группам населения					
первая (с наименьшими доходами)	5,6	5,7	5,8	5,7	5,7
вторая	10,4	10,5	10,6	10,4	10,4
третья	15,4	15,5	15,6	15,4	15,4
четвертая	22,8	22,8	22,8	22,7	22,7
пятая (с наибольшими доходами)	45,8	45,5	45,2	45,8	45,8
Коэффициент фондов (коэффициент дифференциации доходов), в размах	14,0	13,6	13,2	13,9	14,0
Коэффициент Джини (индекс концентрации доходов)	0,398	0,394	0,390	0,397	0,398

¹⁾ Оценка на основе данных выборочного обследования бюджетов домашних хозяйств и макроэкономического показателя среднедушевых денежных доходов населения.

²⁾ По предварительным данным.

**СРЕДНЕМЕСЯЧНАЯ НОМИНАЛЬНАЯ НАЧИСЛЕННАЯ ЗАРАБОТНАЯ ПЛАТА
РАБОТНИКОВ ОРГАНИЗАЦИЙ ПО ВИДАМ ЭКОНОМИЧЕСКОЙ ДЕЯТЕЛЬНОСТИ**
рублей

	2009	2010	2011	2012	2013 ¹⁾
Всего	26592	29308	32342	36188	39969
сельское хозяйство, охота и лесное хозяйство	15732	17237	20078	21481	23369
рыболовство, рыбоводство	40282	48397	53798	56583	63299
добыча полезных ископаемых	33662	36911	41953	47597	53606
обрабатывающие производства	24210	28771	31041	34755	39562
производство пищевых продуктов, включая напитки, и табака	14951	17128	17137	18919	20983
текстильное и швейное производство	9725	9901	14940	14820	15267
обработка древесины и производство изделий из дерева	9655	13674	12449	4931	7802
целлюлозно-бумажное производство; издательская и полиграфическая деятельность	17960	22130	22774	24265	25203
химическое производство	25655	28413	32593	35254	42910
производство резиновых и пластмассовых изделий	29238	25009	20961	28167	27207
производство прочих неметаллических минеральных продуктов	16973	18926	20065	23104	26263
металлургическое производство и производство готовых металлических изделий	33663	39503	46009	49230	56069
производство машин и оборудования	23280	27900	26730	32486	36656
производство электрооборудования, электронного и оптического оборудования	24788	28936	30697	34013	38572
производство транспортных средств и оборудования	23727	28774	32328	36202	41387
прочие производства	16196	17055	16434	19117	15518
производство и распределение электроэнергии, газа и воды	35641	39681	44270	48219	52914
строительство	21319	25203	33316	35988	36072
оптовая и розничная торговля; ремонт автотранспортных средств, мотоциклов, бытовых изделий и предметов личного пользования	14487	15531	16933	17241	17708
гостиницы и рестораны	13012	13795	15446	16078	17409
транспорт и связь	29880	33238	36274	40268	44095
связь	23807	26364	28959	32223	36051
финансовая деятельность	40119	49387	54187	59675	65433
операции с недвижимым имуществом, аренда и предоставление услуг	27474	30946	30641	32938	34109
государственное управление и обеспечение военной безопасности; социальное страхование	37158	38124	42506	52367	57253
образование	18233	18956	21394	25228	30548
здравоохранение и предоставление социальных услуг	20255	21312	23828	28105	33533
предоставление прочих коммунальных, социальных и персональных услуг	17915	19461	22710	24991	28351

¹⁾ По данным текущей отчетности.

**СРЕДНЕМЕСЯЧНАЯ РЕАЛЬНАЯ НАЧИСЛЕННАЯ ЗАРАБОТНАЯ ПЛАТА
РАБОТНИКОВ ОРГАНИЗАЦИЙ ПО ВИДАМ ЭКОНОМИЧЕСКОЙ ДЕЯТЕЛЬНОСТИ**
в процентах к предыдущему году

	2009	2010	2011	2012	2013 ¹⁾
Всего	99,1	101,6	102,3	107,4	103,6
сельское хозяйство, охота и лесное хозяйство	97,6	101,0	108,0	102,7	103,3
рыболовство, рыбоводство	106,0	110,7	103,0	101,0	105,2
добыча полезных ископаемых	102,4	101,1	105,3	109,0	105,9
обрабатывающие производства	93,9	109,5	100,0	107,5	106,7
производство пищевых продуктов, включая напитки, и табака	96,8	105,6	92,7	106,0	105,0
текстильное и швейное производство	81,1	93,8	139,8	95,2	95,8
обработка древесины и производство изделий из дерева	79,9	130,5	84,4	38,0	146,8
целлюлозно-бумажное производство; издательская и полиграфическая деятельность	98,4	113,6	95,4	102,2	96,9
химическое производство	86,9	102,1	106,3	103,9	114,0
производство резиновых и пластмассовых изделий	105,6	78,8	77,7	129,0	90,8
производство прочих неметаллических минеральных продуктов	96,3	102,8	98,3	110,5	106,6
металлургическое производство и производство готовых металлических изделий	90,6	108,2	107,9	102,7	107,0
производство машин и оборудования	105,0	110,5	88,8	116,6	106,1
производство электрооборудования, электронного и оптического оборудования	97,0	107,6	98,3	106,4	106,9
производство транспортных средств и оборудования	97,1	111,8	104,1	107,5	107,2
прочие производства	95,1	97,1	89,3	111,7	77,6
производство и распределение электроэнергии, газа и воды	98,8	102,6	103,4	104,5	103,2
строительство	88,1	109,0	122,5	103,7	92,0
оптовая и розничная торговля; ремонт транспортных средств, мотоциклов, бытовых изделий и предметов личного пользования	97,6	98,8	101,0	97,7	96,1
гостиницы и рестораны	96,2	97,7	103,8	99,9	103,6
транспорт и связь	100,4	102,5	101,1	106,6	102,9
связь	95,9	102,1	101,8	106,8	105,2
финансовая деятельность	84,1	113,5	101,7	105,7	103,1
операции с недвижимым имуществом, аренда и предоставление услуг	103,6	103,8	91,8	103,2	96,6
государственное управление и обеспечение военной безопасности; социальное страхование	104,5	94,6	103,3	118,3	102,4
образование	97,4	95,8	104,6	113,2	113,8
здравоохранение и предоставление социальных услуг	100,8	97,0	103,6	113,2	112,2
предоставление прочих коммунальных, социальных и персональных услуг	98,9	100,1	108,2	105,6	107,5

¹⁾ По данным текущей отчетности.

**СРЕДНЕМЕСЯЧНАЯ НОМИНАЛЬНАЯ НАЧИСЛЕННАЯ ЗАРАБОТНАЯ ПЛАТА
ОТДЕЛЬНЫХ КАТЕГОРИЙ РАБОТНИКОВ¹⁾ ОРГАНИЗАЦИЙ ГОСУДАРСТВЕННОЙ
И МУНИЦИПАЛЬНОЙ ФОРМ СОБСТВЕННОСТИ**

В 2013 ГОДУ

в расчёте на одного работника

	Среднемесячная номинальная начисленная заработная плата работников, руб.				Отношение средней заработной платы работников соответствующей категории к средней заработной плате по Мурманской области ²⁾ , %			
	всего	в том числе по формам собственности организаций			всего	в том числе по формам собственности организаций		
		федеральная	субъектов Российской Федерации	муниципальная		федеральная	субъектов Российской Федерации	муниципальная
Все целевые категории работников	35214	43629	31934	34640	88,1	109,2	79,9	86,7
Педагогические работники дошкольных образовательных учреждений	34692	42238	-	34475	99,2	120,8	-	98,6
Педагогические работники образовательных учреждений общего образования	42020	...	50577	41654	105,1	...	126,5	104,2
Педагогические работники учреждений дополнительного образования детей ³⁾	33312	-	36892	32982	75,8	-	83,9	75,0
Преподаватели и мастера производственного обучения образовательных учреждений начального и среднего профессионального образования	38940	40025	38727	-	97,4	100,1	96,9	-
Преподаватели образовательных учреждений высшего профессионального образования	49872	49872	-	-	124,8	124,8	-	-
Врачи и работники медицинских организаций, имеющие высшее медицинское (фармацевтическое) или иное высшее образование, предоставляющие медицинские услуги ⁴⁾	59102	65767	57640	54049	147,9	164,5	144,2	135,2

Продолжение

	Среднемесячная номинальная начисленная заработная плата работников, руб.				Отношение средней заработной платы работников соответствующей категории к средней заработной плате по Мурманской области ²⁾ , %			
	всего	в том числе по формам собственности организаций			всего	в том числе по формам собственности организаций		
		федеральная	субъектов Российской Федерации	муниципальная		федеральная	субъектов Российской Федерации	муниципальная
Средний медицинский (фармацевтический) персонал ⁵⁾	33132	38954	31094	31750	82,9	97,5	77,8	79,4
Младший медицинский персонал ⁶⁾	20556	24113	19697	19463	51,4	60,3	49,3	48,7
Социальные работники ⁷⁾	22944	-	22962	...	57,4	-	57,4	...
Работники учреждений культуры	25399	35127	25550	23684	63,5	87,9	63,9	59,3
Научные сотрудники ⁸⁾	59817	62205	...	34125	149,7	155,6	...	85,4
Педагогические работники образовательных, медицинских организаций или организаций, оказывающих социальные услуги детям-сиротам и детям, оставшимся без попечения родителей	40053	-	40689	...	100,2	-	101,8	...

¹⁾ В отношении которых предусмотрены мероприятия по повышению средней заработной платы в соответствии с указами Президента Российской Федерации от 07.05.2012 № 597 «О мероприятиях по реализации государственной социальной политики», от 01.06.2012 № 761 «О национальной стратегии действий в интересах детей на 2012–2017 годы» и от 28.12.2012 № 1688 «О некоторых мерах по реализации государственной политики в сфере защиты детей-сирот и детей, оставшихся без попечения родителей».

²⁾ По категории «Педагогические работники дошкольных образовательных учреждений» рассчитывается отношение средней заработной платы работников данной категории к средней заработной плате в сфере общего образования по области. По категории «Педагогические работники образовательных учреждений дополнительного образования детей» рассчитывается отношение средней заработной платы работников данной категории к средней заработной плате учителей по области.

³⁾ Включены педагогические работники образовательных учреждений дополнительного образования детей и педагоги учреждений культуры.

⁴⁾ Включены врачи и работники медицинских организаций, имеющие высшее медицинское (фармацевтическое) или иное высшее образование, предоставляющие медицинские услуги (обеспечивающие предоставление медицинских услуг) в учреждениях образования, науки, культуры, здравоохранения, социального обслуживания.

⁵⁾ Включены работники среднего медицинского (фармацевтического) персонала (обеспечивающие условия для предоставления медицинских услуг) в учреждениях образования, науки, культуры, здравоохранения, социального обслуживания.

⁶⁾ Включены работники младшего медицинского персонала (обеспечивающие условия для предоставления медицинских услуг) в учреждениях образования, науки, здравоохранения, социального обслуживания.

⁷⁾ Включены социальные работники в учреждениях образования, здравоохранения, социального обслуживания.

⁸⁾ Включены научные сотрудники в учреждениях образования, науки и культуры.

ВЕЛИЧИНА ПРОЖИТОЧНОГО МИНИМУМА¹⁾
в среднем на душу населения, рублей в месяц

	Всё население	из него по социально-демографическим группам населения			Соотношение среднедушевых денежных доходов населения с величиной прожиточного минимума, %
		трудоспособное население	пенсионеры	дети	
2009	7582	7838	6371	7511	294,6
I квартал	7482	7729	6287	7431	279,0
II квартал	7627	7879	6405	7581	300,8
III квартал	7640	7903	6419	7551	250,5
IV квартал	7579	7841	6373	7479	343,9
2010	8215	8469	6923	8217	292,7
I квартал	8008	8253	6754	8012	285,8
II квартал	8163	8416	6883	8157	277,8
III квартал	8257	8515	6962	8245	252,6
IV квартал	8432	8690	7091	8452	349,0
2011	8878	9131	7460	8983	285,0
I квартал	8840	9089	7438	8945	273,0
II квартал	9079	9338	7627	9184	273,4
III квартал	8856	9112	7437	8951	249,1
IV квартал	8737	8984	7339	8851	341,1
2012	9044	9302	7596	9151	319,9
I квартал	8763	9004	7359	8904	...
II квартал	8835	9080	7420	8971	...
III квартал	9262	9534	7772	9345	...
IV квартал	9315	9590	7833	9383	...
2013	10120	10583	8446	10239	321,7²⁾
I квартал	9925	10369	8283	10083	286,4 ²⁾
II квартал	10199	10657	8504	10362	321,9 ²⁾
III квартал	10241	10723	8552	10308	267,2 ²⁾
IV квартал	10113	10583	8445	10201	403,6 ²⁾

¹⁾ За I–IV кварталы приведены данные, установленные Правительством Мурманской области в соответствии с Федеральным законом от 24.10.1997 № 134-ФЗ «О прожиточном минимуме в Российской Федерации», за год – оценка на основе указанных данных.

²⁾ По предварительным данным.

СОСТАВ ПОТРЕБИТЕЛЬСКИХ РАСХОДОВ ДОМАШНИХ ХОЗЯЙСТВ¹⁾

по данным выборочного обследования бюджетов домашних хозяйств,
в среднем на члена домашнего хозяйства, рублей в месяц

	2009	2010	2011	2012	2013
Всего	14327,9	16606,4	17359,4	18882,5	19032,9
расходы на					
продукты питания и безалкогольные напитки	3650,8	4168,3	4537,2	4707,4	4914,4
алкогольные напитки, табачные изделия	426,1	506,3	504,5	649,3	606,1
одежду и обувь	1445,5	1478,6	1698,7	1715,2	1698,0
жилищные услуги, воду, электроэнергию, газ и другие виды топлива	1713,0	2045,1	2223,6	2314,9	2502,1
предметы домашнего обихода, бытовую технику и уход за домом	910,4	830,5	1140,3	1146,8	1344,9
здравоохранение	494,9	482,8	540,8	557,5	770,8
транспорт	2268,1	2958,9	2560,7	3128,7	2507,0
связь	540,8	588,1	606,6	642,9	661,4
организацию отдыха и культурные мероприятия	1006,0	1077,1	1291,9	1492,7	1525,2
образование	209,3	191,0	174,0	165,7	199,7
гостиницы, кафе и рестораны	397,9	989,4	619,2	659,2	530,2
другие товары и услуги	1265,0	1290,5	1462,1	1702,2	1773,2

¹⁾ В соответствии с Классификатором индивидуального потребления домашних хозяйств по целям (КИПЦ-ДХ).

СТРУКТУРА ПОТРЕБИТЕЛЬСКИХ РАСХОДОВ ДОМАШНИХ ХОЗЯЙСТВ¹⁾

по данным выборочного обследования бюджетов домашних хозяйств
в процентах к итогу

	2009	2010	2011	2012	2013
Всего	100	100	100	100	100
расходы на					
продукты питания и безалкогольные напитки	25,5	25,1	26,1	24,9	25,8
продукты питания	23,8	23,4	24,4	23,2	24,1
хлебобулочные изделия и крупы	3,6	3,5	3,6	3,4	3,6
мясо	6,8	6,5	6,9	6,6	6,7
рыба, морепродукты	1,9	1,7	2,0	2,0	1,9
молочные изделия, сыр и яйца	3,5	3,6	3,8	3,6	4,0
масла и жиры	0,7	0,7	0,7	0,6	0,6
фрукты	2,1	2,0	2,0	2,0	2,1
овощи	2,8	2,8	2,9	2,5	2,6
сахар, джем, мёд, шоколад и конфеты	1,7	1,9	1,9	1,8	1,8
другие продукты питания	0,7	0,6	0,7	0,7	0,7
безалкогольные напитки	1,7	1,7	1,7	1,7	1,7

	2009	2010	2011	2012	2013
алкогольные напитки, табачные изделия	3,0	3,0	2,9	3,4	3,2
алкогольные напитки	2,0	2,1	1,9	2,4	2,1
табачные изделия	1,0	0,9	1,0	1,0	1,1
одежду и обувь	10,1	8,9	9,8	9,1	8,9
одежда	7,8	6,8	7,5	7,0	7,0
обувь	2,3	2,1	2,3	2,1	1,9
жилищные услуги, воду, электроэнергию, газ и другие виды топлива	12,0	12,3	12,8	12,3	13,1
текущее содержание и ремонт жилого помещения	1,5	1,2	1,4	1,4	1,8
водоснабжение и другие коммунальные услуги	3,0	3,1	3,2	3,0	3,4
электроэнергия, газ и другие виды топлива	6,7	7,2	7,4	7,0	7,2
предметы домашнего обихода, бытовую технику и уход за домом	6,4	5,0	6,6	6,1	7,1
предметы домашнего обихода	2,4	2,1	2,0	2,2	2,6
бытовая техника	1,5	1,2	1,6	1,4	1,5
товары и услуги для ухода за домом	0,9	1,7	1,6	1,3	0,9
здравоохранение	3,5	2,9	3,1	3,0	4,1
медикаменты, медицинское оборудование	1,9	1,7	1,8	1,7	1,9
амбулаторные услуги	1,1	1,0	0,9	1,0	1,4
услуги стационаров	0,4	0,2	0,3	0,2	0,8
транспорт	15,8	17,8	14,8	16,6	13,2
покупка транспортных средств	8,4	10,4	7,0	8,8	4,5
эксплуатация транспортных средств	3,8	4,0	4,3	3,9	4,7
транспортные услуги	3,6	3,4	3,4	3,8	3,9
связь	3,8	3,5	3,5	3,4	3,5
организацию отдыха и культурные мероприятия	7,0	6,5	7,4	7,9	8,0
аудиовизуальное и фотооборудование, оборудование для обработки информации	2,1	2,1	2,3	2,3	2,3
услуги по организации досуга	1,2	1,3	1,2	1,3	1,3
услуги центров отдыха, туризм	1,4	0,9	1,1	1,7	1,6
образование	1,5	1,2	1,0	0,9	1,0
гостиницы, кафе и рестораны	2,8	6,0	3,6	3,5	2,8
общественное питание	2,6	5,7	3,3	3,2	2,5
другие товары и услуги	8,6	7,8	8,4	8,9	9,3

¹⁾ В соответствии с Классификатором индивидуального потребления домашних хозяйств по целям (КИПЦ ДХ).

**НАЛИЧИЕ ПРЕДМЕТОВ ДЛИТЕЛЬНОГО ПОЛЬЗОВАНИЯ
В ДОМАШНИХ ХОЗЯЙСТВАХ**

по данным выборочного обследования бюджетов домашних хозяйств,
на конец года, на 100 домохозяйств, штук

	2009	2010	2011	2012	2013
Телевизоры	213	222	223	231	247
Видеомагнитофоны, видео-плееры, видеокамеры	75	52	48	48	54
DVD-плееры	78	90	78	71	62
Музыкальные центры	43	46	41	34	37
Персональные компьютеры, включая портативные	86	102	113	118	151
Холодильники, морозильники	116	109	116	116	121
Стиральные машины	104	93	99	100	99
Электропылесосы	110	109	105	103	109
Швейные, вязальные машины	70	61	58	66	70
Легковые автомобили	47	53	49	56	59
Мобильные телефоны	273	273	271	284	276

ЖИЛИЩНЫЙ ФОНД

на конец года, общая площадь жилых помещений

	2009	2010	2011	2012	2013
Всего, тыс. кв. м	19374,4	19297,5	19290,7	19272,9	...
В среднем на одного жителя, кв. м	24,2	24,3	24,5	24,7	...

ПРЕДОСТАВЛЕНИЕ ЖИЛЫХ ПОМЕЩЕНИЙ ГРАЖДАНАМ

	2009	2010	2011	2012	2013
Число семей ¹⁾ , состоявших на учёте в качестве нуждающихся в жилых помещениях ²⁾ (на конец года), ед.	12993	12815	12374	11432	...
в % от общего числа всех семей ¹⁾³⁾	3,9	3,9	3,6	3,4	...
Число семей ¹⁾ , получивших жилые помещения и улучшивших жилищные условия, ед.	3103	3155	3135	3172	...
в % от числа семей ¹⁾ , состоявших на учёте в качестве нуждающихся в жилых помещениях ²⁾ (на начало года)	22,2	24,3	24,5	25,6	...

¹⁾ Включая одиноко проживающих граждан.

²⁾ Нуждающимися в улучшении жилищных условий в Мурманской области признаются лица, имеющие обеспеченность общей площадью на одного человека менее учётной нормы площади жилого помещения, установленной органами местного самоуправления.

³⁾ В расчёте использована оценка числа частных домохозяйств, произведённая Росстатом в соответствии с официальной методологией.

VII. ОБРАЗОВАНИЕ

Раздел содержит статистические данные об образовательных организациях.

В соответствии с Законом Российской Федерации от 29.12.2012 № 273-ФЗ «Об образовании в Российской Федерации» к **образовательным организациям относятся** некоммерческие организации, осуществляющие на основании лицензии образовательную деятельность в качестве основного вида деятельности в соответствии с целями, ради достижения которых организации созданы. Образовательные организации подразделяются на следующие типы: дошкольная образовательная организация, общеобразовательная организация, профессиональная образовательная организация, образовательная организация высшего образования.

Дошкольная образовательная организация – образовательная организация, осуществляющая в качестве основной цели её деятельности образовательную деятельность по образовательным программам дошкольного образования, присмотр и уход за детьми.

Охват детей дошкольными образовательными организациями определяется соотношением численности детей, посещающих дошкольные образовательные организации, к общей численности детей в возрасте 1-6 лет по данным демографической статистики, скорректированной на численность детей в возрасте 5, 6 лет, обучающихся в общеобразовательных организациях, и численность обучающихся в первых классах, организованных в дошкольных образовательных организациях.

Общеобразовательная организация – образовательная организация, осуществляющая в качестве основной цели её деятельности образовательную деятельность по образовательным программам начального общего, основного общего и (или) среднего общего образования.

Профессиональная образовательная организация – образовательная организация, осуществляющая в качестве основной цели её деятельности образовательную деятельность по образовательным программам среднего профессионального образования.

Образовательные программы среднего профессионального образования – программы подготовки квалифицированных рабочих, служащих и программы подготовки специалистов среднего звена.

Образовательная организация высшего образования – образовательная организация, осуществляющая в качестве основной цели её деятельности образовательную деятельность по образовательным программам высшего образования и научную деятельность.

Образовательные программы высшего образования – программы бакалавриата, программы специалитета, программы магистратуры, программы подготовки научно-педагогических кадров в аспирантуре (адъюнктуре), программы ординатуры, программы ассистентуры-стажировки.

Филиалы профессиональных образовательных организаций и образовательных организаций высшего образования учитываются по месту своего нахождения.

Начиная с 2011 года, статистические сведения по общеобразовательным организациям и профессиональным образовательным организациям, осуществляющим подготовку квалифицированных рабочих, служащих, с 2012 года – по профессиональным образовательным организациям, осуществляющим подготовку специалистов среднего звена и образовательным организациям высшего образования приведены по данным Министерства образования и науки Российской Федерации.

ДОШКОЛЬНЫЕ ОБРАЗОВАТЕЛЬНЫЕ ОРГАНИЗАЦИИ
на конец года

	2009	2010	2011	2012	2013
Число организаций, ед.	312	311	310	312	307
Численность детей, человек	41110	40936	41694	42898	44136
Охват детей организациями, в % к численности детей в возрасте 1-6 лет	81,6	80,4	80,1	80,5	80,8 ¹⁾
Численность заведующих и воспитателей ²⁾ , человек	5331	5282	5322	5317	5367

¹⁾ По предварительной оценке.

²⁾ Включая заместителей заведующих и старших воспитателей.

ИНТЕРНАТЫ, ДЕТСКИЕ ДОМА И ПРИЁМНЫЕ СЕМЬИ ДЛЯ ДЕТЕЙ
на конец года

	2009	2010	2011	2012	2013
Число домов ребёнка, ед.	3	3	2	2	2
В них детей, человек	220	216	185	145	203
Число детских домов ¹⁾ , ед.	15	14	13	11	9
В них детей, человек	663	545	481	442	389
Число приёмных семей, ед.	246	289	343	390	428
В них детей (без родных), человек	374	441	526	597	640
Число школ-интернатов общего типа (на начало учебного года), ед.	2	2	2	2	3
В них детей, человек	182	454 ²⁾	455	410	519
Число школ-интернатов для детей с ограниченными возможностями здоровья (на начало учебного года), ед.	12	10	9	10	7
В них детей, человек	1138	927	861	963	661
Число домов-интернатов для детей инвалидов, ед.	1	1	1	1	1
В них детей, человек	212	215	238	244	245

¹⁾ Включая одну специальную (коррекционную) школу-интернат для детей-сирот и детей, оставшихся без попечения родителей.

²⁾ Увеличение за счёт объединения школы-интерната и средней (полной) общеобразовательной организации.

ОБЩЕОБРАЗОВАТЕЛЬНЫЕ ОРГАНИЗАЦИИ

на начало учебного года, человек

	2009/2010	2010/2011	2011/2012	2012/2013	2013/2014
Число организаций, ед.	223	202 ¹⁾	190	184	179
дневных	206	187 ¹⁾	179	174	169
государственных и муниципальных	205	186 ¹⁾	178	173	168
вечерних (сменных)	17	15	11 ¹⁾	10	10
Численность обучающихся в организациях	78114	77554	76371	75918	76079
дневных	75300	74875	74070	73817	74068
вечерних (сменных), включая обучающихся заочно	2814	2679	2301	2101	2011
Численность обучавшихся, получивших аттестат об основном общем образовании по окончании организаций ²⁾	7637	7466	7232	6748	6567
дневных	7326	7034	6675	6372	6160
вечерних (сменных) ³⁾	311	432	557	376	407
Численность обучавшихся, получивших аттестат о среднем (полном) общем образовании по окончании организаций ²⁾	5084	4407	4375	4071	3642
дневных	4461	3899	3846	3644	3325
вечерних (сменных) ³⁾	623	508	529	427	317
Численность учителей (физических лиц) (без руководящих работников и внешних совместителей) в государственных и муниципальных организациях					
дневных	5491	5237	5082	5029	5078
вечерних (сменных)	143	143	91	89	82

¹⁾ Снижение за счёт ликвидации и реорганизации общеобразовательных организаций.

²⁾ Соответственно в 2009–2013 годах.

³⁾ Включая окончивших государственные и муниципальные дневные общеобразовательные организации экстерном.

СМЕННОСТЬ ЗАНЯТИЙ В ГОСУДАРСТВЕННЫХ И МУНИЦИПАЛЬНЫХ ДНЕВНЫХ ОБЩЕОБРАЗОВАТЕЛЬНЫХ ОРГАНИЗАЦИЯХ

на начало учебного года

	2009/2010	2010/2011	2011/2012	2012/2013	2013/2014
Число организаций ¹⁾ , ед.	188	170	163	158	160
из них вели занятия в две смены	28	22	20	21	21
в % к общему числу организаций	14,9	12,9	12,3	13,3	13,1
Численность обучающихся ²⁾ , человек	72120	71836	71152	70785	71061
посещали занятия во вторую смену	2672	2651	2727	2954	3565
в % к общей численности обучающихся	3,7	3,7	3,8	4,2	5,0

¹⁾ Без специальных (коррекционных) организаций для обучающихся и воспитанников с ограниченными возможностями здоровья, организаций, находящихся на капитальном ремонте, и временно недействующих, без оздоровительной организации санаторного типа для детей, нуждающихся в длительном лечении.

²⁾ Без обучающихся в специальных (коррекционных) организациях и классах для обучающихся и воспитанников с ограниченными возможностями здоровья и в первых классах, организованных в дошкольных образовательных организациях.

**ПРОФЕССИОНАЛЬНЫЕ ОБРАЗОВАТЕЛЬНЫЕ ОРГАНИЗАЦИИ,
ОСУЩЕСТВЛЯЮЩИЕ ПОДГОТОВКУ КВАЛИФИЦИРОВАННЫХ РАБОЧИХ, СЛУЖАЩИХ
В 2009–2012 ГОДАХ**
на конец года, человек

	2009	2010	2011	2012
Число организаций, ед.	15	13	12	5 ¹⁾
Численность обучающихся в организациях ²⁾	7157	6736	6426	5593
Принято на обучение в отчётном году ²⁾	3259	4448	3541	2651
Выпущено квалифицированных рабочих и служащих за год ²⁾	3261	4677	3208	3026
Численность педагогических работников	571	561	511	49 ¹⁾

¹⁾ Уменьшение за счёт изменения типа и вида профессиональных образовательных организаций, осуществлявших подготовку квалифицированных рабочих, служащих.

²⁾ В 2009 году – без обучавшихся на договорной основе.

**ПРОФЕССИОНАЛЬНЫЕ ОБРАЗОВАТЕЛЬНЫЕ ОРГАНИЗАЦИИ,
ОСУЩЕСТВЛЯЮЩИЕ ПОДГОТОВКУ СПЕЦИАЛИСТОВ СРЕДНЕГО ЗВЕНА**
на начало учебного года, человек

	2009/2010	2010/2011	2011/2012	2012/2013	2013/2014
Число организаций, ед.	17	16	16	24	21
государственных	15	15	15	23 ¹⁾	20
частных	2	1	1	1	1
Число филиалов организаций, ед.	8	8	8	9	10
Численность студентов в организациях	10619	10733	10512	10610	11089
государственных	10569	10703	10458	10534	10496
частных	50	30	54	76	593
Принято студентов на обучение в организации	3746	3715	3392	3473	3861
государственные	3726	3690	3360	3439	3661
частные	20	25	32	34	200
Выпущено специалистов из организаций ²⁾	3517	2808	2504	2578	2468
государственных	3429	2799	2492	2574	2185
частных	88	9	12	4	283
Численность преподавателей в организациях					
государственных ³⁾	657	569	533	702	668
частных ⁴⁾	28	14	14	14	31

¹⁾ Увеличение за счёт изменения типа и вида профессиональных образовательных организаций, осуществлявших подготовку квалифицированных рабочих, служащих.

²⁾ Соответственно в 2009–2013 годах.

³⁾ Штатный персонал, включая руководящих работников, осуществляющих преподавательскую деятельность, и персонал филиалов профессиональных образовательных организаций.

⁴⁾ Общая численность преподавателей, включая работающих на условиях штатного совместительства (внешние совместители).

**ОБРАЗОВАТЕЛЬНЫЕ ОРГАНИЗАЦИИ
ВЫСШЕГО ОБРАЗОВАНИЯ**
на начало учебного года, человек

	2009/2010	2010/2011	2011/2012	2012/2013	2013/2014
Число организаций, ед.	4	4	4	4	4
государственных	2	2	2	2	2
частных	2	2	2	2	2
Число филиалов организаций, ед.	24	24	24	24	19
государственных	15	15	14	14	11
частных	9	9	10	10	8
Численность студентов в организациях	35894	32272	28280	25505	21938
государственных	24151	22058	19726	18174	14914
частных	11743	10214	8554	7331	7024
Принято студентов на обучение в организации	8160	6236	4804	4699	3968
государственных	6091	4421	3422	3418	2830
частных	2069	1815	1382	1281	1138
Выпущено специалистов из организаций ¹⁾	7183	6959	6482	6057	6255
государственных	4618	4416	4146	3716	3815
частных	2565	2543	2336	2341	2440
Численность профессорско-преподавательского персонала в организациях ²⁾					
государственных	1010	931	872	798	735
частных	264	381	228	224	205

¹⁾ Соответственно в 2009–2013 годах.

²⁾ Штатный персонал, включая профессорско-преподавательский персонал филиалов образовательных организаций высшего образования.

VIII. ЗДРАВООХРАНЕНИЕ

Основные показатели здравоохранения включают данные организаций Министерства здравоохранения Мурманской области, организаций других министерств, ведомств и негосударственных организаций, без учёта микропредприятий, имеющих лицензию на осуществление медицинской деятельности и оказывающих услуги по медицинской помощи населению.

В число больничных организаций включаются организации системы здравоохранения, осуществляющие медицинское обслуживание госпитализированных пациентов.

В больничных организациях учёту подлежат койки, оборудованные необходимым инвентарём, независимо от того, заняты они пациентами или нет.

В число амбулаторно-поликлинических организаций включаются все медицинские организации (самостоятельные и входящие в состав других организаций), которые ведут амбулаторный приём (поликлиники, амбулатории, диспансеры, поликлинические отделения в составе больничных организаций и другие).

В амбулаторно-поликлинических организациях учитывается их мощность (число посещений в смену). Этот показатель предусмотрен в проектной документации, а при его отсутствии определяется как частное от деления фактически занимаемой площади на нормативный показатель площади.

В общую численность врачей включаются лица с высшим медицинским образованием, занятые в лечебных, санитарных организациях, организациях социального обеспечения, научно-исследовательских институтах, организациях, занятых подготовкой кадров, аппарате органов здравоохранения и других.

В общую численность среднего медицинского персонала включаются лица со средним медицинским образованием, занятые в лечебных, санитарных организациях, организациях социального обеспечения, дошкольных образовательных организациях и общеобразовательных организациях, домах ребёнка и других.

Заболеваемость населения характеризуется числом случаев заболеваний, выявленных (или взятых под диспансерное наблюдение) в течение года при обращении в лечебно-профилактические организации или при профилактическом осмотре. Первичная заболеваемость регистрируется при установлении пациенту диагноза впервые в жизни.

Для формирования официальной статистической информации о заболеваемости населения применяется Международная статистическая классификация болезней и проблем, связанных со здоровьем (X пересмотр Всемирной организации здравоохранения 1989 года).

За 2009, 2010 годы показатели на 10 000 человек населения: численность врачей, среднего медицинского персонала, число больничных коек, мощность амбулаторно-поликлинических организаций, а также заболеваемость населения по основным классам болезней на 1 000 человек населения, зарегистрировано пациентов с диагнозом ВИЧ-инфекция, установленным впервые в жизни рассчитаны с использованием численности населения, пересчитанной с учётом итогов Всероссийской переписи населения 2010 года.

ОСНОВНЫЕ ПОКАЗАТЕЛИ ЗДРАВООХРАНЕНИЯ на конец года

	2009	2010	2011	2012	2013
Число больничных организаций, ед.	48	43	42	40	38
Число больничных коек круглосуточных стационаров, ед.					
всего	10663	9906	9744	9200	9121
на 10 000 человек населения	133,3	124,7	123,7	117,9	118,3
Число амбулаторно-поликлинических организаций, ед.	107	110	110	113	114
Мощность амбулаторно-поликлинических организаций, посещений в смену					
всего	23359	23655	23402	23268	23333
на 10 000 человек населения	292,1	297,9	297,0	298,2	302,6
Число женских консультаций, детских поликлиник, отделений (кабинетов), ед.	87	87	109	114	115
Число коек круглосуточных стационаров для беременных, рожениц и родильниц, ед.	563	529	528	511	499
Число фельдшерско-акушерских пунктов, ед.	29	25	23	25	22
Численность врачей ¹⁾ , человек					
всего	4572	4555	4565	4418	4397
на 10 000 человек населения	57,2	57,4	57,9	56,6	57,0
Численность среднего медицинского персонала, человек					
всего	12416	12084	12242	11821	11514
на 10 000 человек населения	155,2	152,2	155,4	151,5	149,3

¹⁾ С 2012 года – без учёта аспирантов, клинических ординаторов, интернов в организациях Министерства здравоохранения Мурманской области согласно методологии Министерства здравоохранения России.

ЗАБОЛЕВАЕМОСТЬ НАСЕЛЕНИЯ ПО ОСНОВНЫМ КЛАССАМ БОЛЕЗНЕЙ¹⁾
человек

	2009	2010	2011	2012	2013
Зарегистрировано пациентов с диагнозом, установленным впервые в жизни	717799	710781	673301	669149	695579
по основным классам болезней					
некоторые инфекционные и паразитарные болезни	29940	28806	27779	25428	28473
новообразования	11188	11111	11445	11408	12456
болезни крови, кроветворных органов и отдельные нарушения, вовлекающие иммунный механизм	2771	2636	2521	2415	2307
болезни эндокринной системы, расстройства питания и нарушения обмена веществ	12880	12102	10958	11440	11877
психические расстройства и расстройства поведения	5052	4864	5162	5024	4268
болезни нервной системы	9273	10668	8683	8706	9533
болезни глаза и его придаточного аппарата	23715	24335	26421	25386	29082
болезни уха и сосцевидного отростка	20783	23790	22405	21489	22078
болезни системы кровообращения	16602	18314	16265	16130	20976
болезни органов дыхания	328367	308599	288530	291154	295269
болезни органов пищеварения	25237	27042	26606	26408	27652
болезни кожи и подкожной клетчатки	36497	38932	37571	38945	42291
болезни костно-мышечной системы и соединительной ткани	30212	33519	30235	30786	30271
болезни мочеполовой системы	43792	44458	42578	42485	43259
осложнения беременности, родов и послеродового периода	12263	12022	11551	10563	10931
врождённые аномалии (пороки развития), деформации и хромосомные нарушения	685	684	576	577	530
травмы, отравления и некоторые другие последствия воздействия внешних причин	91781	90833	88931	83990	87755
На 1 000 человек населения²⁾					
Зарегистрировано пациентов с диагнозом, установленным впервые в жизни	894,3	891,9	851,2	853,3	896,7
по основным классам болезней					
некоторые инфекционные и паразитарные болезни	37,3	36,1	35,1	32,4	36,7
новообразования	13,9	13,9	14,5	14,5	16,1
болезни крови, кроветворных органов и отдельные нарушения, вовлекающие иммунный механизм	3,5	3,3	3,2	3,1	3,0
болезни эндокринной системы, расстройства питания и нарушения обмена веществ	16,0	15,2	13,9	14,6	15,3

Продолжение

	2009	2010	2011	2012	2013
психические расстройства и расстройства поведения	6,3	6,1	6,5	6,4	5,5
болезни нервной системы	11,6	13,4	11,0	11,1	12,3
болезни глаза и его придаточного аппарата	29,5	30,5	33,4	32,4	37,5
болезни уха и сосцевидного отростка	25,9	29,9	28,3	27,4	28,5
болезни системы кровообращения	20,7	23,0	20,6	20,6	27,0
болезни органов дыхания	409,1	387,2	364,8	371,3	380,6
болезни органов пищеварения	31,4	33,9	33,6	33,7	35,6
болезни кожи и подкожной клетчатки	45,5	48,9	47,5	49,7	54,5
болезни костно-мышечной системы и соединительной ткани	37,6	42,1	38,2	39,3	39,0
болезни мочеполовой системы	54,6	55,8	53,8	54,2	55,8
осложнения беременности, родов и послеродового периода ³⁾	56,5	57,2	56,7	53,4	...
врождённые аномалии (пороки развития), деформации и хромосомные нарушения	0,9	0,9	0,7	0,7	0,7
травмы, отравления и некоторые другие последствия воздействия внешних причин	114,3	114,0	112,4	107,1	113,1

¹⁾ По данным Министерства здравоохранения Мурманской области.

²⁾ 2013 год – по предварительной оценке.

³⁾ На 1 000 женщин в возрасте 15–49 лет.

ЗАБОЛЕВАЕМОСТЬ НАСЕЛЕНИЯ ВИЧ-ИНФЕКЦИЕЙ¹⁾

человек

	2009	2010	2011	2012	2013
Зарегистрировано пациентов с диагнозом ВИЧ-инфекция, установленным впервые в жизни					
всего	455	391	346	354	370
на 100 000 человек населения	56,7	49,1	43,7	45,1	47,7 ²⁾

¹⁾ По данным Мурманского областного центра по профилактике и борьбе со СПИД и инфекционными заболеваниями.

²⁾ По предварительной оценке.

IX. КУЛЬТУРА И ОТДЫХ

К числу учреждений культурно-досугового типа отнесены клубы, дворцы и дома культуры, национальные культурные центры и другие виды досуговых учреждений, ориентированные на культурные интересы определённых профессиональных, национальных, возрастно-половых и других социально-демографических категорий населения.

Киноустановки – комплекс оборудования для демонстрации кинофильмов.

В показатели по театрам не включены данные по народным, любительским коллективам.

К числу **общедоступных (публичных) библиотек** отнесены библиотеки, имеющие универсальные книжные фонды и удовлетворяющие массовые запросы населения на литературу. Не включены научные, учебные, технические и другие специализированные библиотеки при организациях, учреждениях, образовательных организациях среднего и высшего профессионального образования, учёт которых осуществляется путём проведения переписей, последняя проведена в 2010 году.

Библиотечный фонд – организованное собрание документов. Единицей учёта является отдельный экземпляр книги, брошюры, отдельный номер ежемесячного журнала большого объёма, переплётный комплект номеров журналов малого объёма, годовая подшивка газет, отдельный экземпляр нотных, картографических и изоизданий, комплект для позитивов, отдельный экземпляр аудиовизуальных и машиночитаемых документов.

Книговыдача – выдача зарегистрированному пользователю библиотеки одного экземпляра документа для временного пользования в читальном зале или на абонементе.

Спортивные сооружения – сооружения, предназначенные для проведения учебно-тренировочных и оздоровительных занятий, физкультурно-оздоровительных и спортивных мероприятий, отдельно стоящие или входящие в состав комплексных сооружений, отвечающие правилам соревнований по видам спорта, имеющие паспорта или учётные карточки (плоскостные спортивные сооружения), зарегистрированные в установленном порядке.

В общую **численность занимающихся** в физкультурно-оздоровительных клубах, секциях и группах включаются занимающиеся физической культурой в секциях и группах по видам спорта, клубах и группах физкультурно-оздоровительной направленности. Каждый занимающийся учитывается только по одной форме занятий.

За 2009, 2010 годы показатели на 1 000 человек населения: число мест в зрительных залах учреждений культурно-досугового типа, число зрителей в театрах за год, число посещений музеев за год, библиотечный фонд рассчитаны с использованием численности населения, пересчитанной с учётом итогов Всероссийской переписи населения 2010 года.

УЧРЕЖДЕНИЯ КУЛЬТУРНО-ДОСУГОВОГО ТИПА на конец года, единиц

	2009	2010	2011	2012 ¹⁾	2013
Число учреждений культурно-досугового типа	98	92	90	77	76
Число мест в зрительных залах на 1 000 человек населения	23077	22480	20905	17114	17503
Число культурно-досуговых мероприятий (за год)	29	28	27	22	23
	17883	16710	13104	11865	11371

¹⁾ Сокращение за счёт ликвидации учреждений культуры Министерства обороны Российской Федерации.

КИНОУСТАНОВКИ С ПЛАТНЫМ ПОКАЗОМ на конец года

	2009	2010	2011	2012	2013
Число киноустановок, ед.	14	12	14	15	15
Число мест в зрительных залах, ед.	3173	2706	3165	3299	3299
Число посещений киносеансов (за год), тыс. человек	1289,8	1070,9	1045,9	1006,0	...
Число посещений киносеансов одним жителем (за год), р.	1,6	1,3	1,3	1,3	...

ПРОФЕССИОНАЛЬНЫЕ ТЕАТРЫ

на конец года

	2009	2010	2011	2012	2013
Число профессиональных театров, ед.	3	3	3	3	3
Число мест в зрительных залах, ед.	1285	1285	1335	1335	1335
Численность зрителей (за год), тыс. человек	114,5	110,5	131,2	110,9	111,4
на 1 000 человек населения	143	139	166	141	144

МУЗЕИ

на конец года

	2009	2010	2011	2012	2013
Число музеев (включая филиалы), ед.	13	12	12	12	12
Число посетителей музеев (включая филиалы) (за год), тыс. человек	308,3	310,3	317,3	347,2	282,1
на 1 000 человек населения	384	389	401	443	364

ОБЩЕДОСТУПНЫЕ (ПУБЛИЧНЫЕ) БИБЛИОТЕКИ

на конец года

	2009	2010	2011	2012	2013
Число общедоступных (публичных) библиотек, ед.	180	174	171	167	159
Библиотечный фонд, тыс. экз.	8180	8065	7934	7799	7575
на 1 000 человек населения, экз.	10228	10157	10069	9994	9824
Численность зарегистрированных пользователей, тыс. человек	489	487	480	471	467
Число книговыдач (за год), тыс. экз.	10635	10529	10297	10181	10043

ДЕТСКИЕ ОЗДОРОВИТЕЛЬНЫЕ УЧРЕЖДЕНИЯ (ЛАГЕРЯ)

	2009	2010	2011	2012	2013
Число детских оздоровительных учреждений (лагерей), ед.	188	172	139 ¹⁾	132	124 ¹⁾
загородных оздоровительных ²⁾	10	15	15	15	15
санаторно-оздоровительных ³⁾	4	4	4	4	4
Численность детей, отдохнувших в детских оздоровительных учреждениях (лагерях) за лето во всех сменах ⁴⁾ , человек	12685	13134	11118 ¹⁾	11460	11590
в загородных оздоровительных	1277	2328	1950	2545	2542
в санаторно-оздоровительных	999	1058	1236	1006	730

¹⁾ Уменьшение за счёт сокращения лагерей с дневным пребыванием, организованных при школах.

²⁾ В 2009, 2010 годах – загородные стационарные.

³⁾ В 2009, 2010 годах – санаторного типа круглогодичного действия.

⁴⁾ Учтены дети, постоянно проживающие в Мурманской области. Без учёта детей, отдохнувших по путёвкам, купленным в организациях, расположенных в других регионах России.

СПОРТИВНЫЕ СООРУЖЕНИЯ¹⁾

	2009	2010	2011	2012	2013
Число спортивных сооружений (на конец года), ед.	982	996	1024	1004	1079
Численность занимающихся в физкультурно-оздоровительных клубах, секциях и группах, человек	90028	88091	89781	93776	135268
Подготовлено спортсменов массовых разрядов, человек	3821	6243	5906	6659	6522

¹⁾ По данным Комитета по физической культуре и спорту Мурманской области. 2013 год – с учётом организаций Северного флота.

ДЕТСКО-ЮНОШЕСКИЕ СПОРТИВНЫЕ ШКОЛЫ¹⁾

	2009	2010	2011	2012	2013
Число детско-юношеских спортивных школ (на конец года), ед.	56	54	53	49	46
Численность занимающихся в детско-юношеских спортивных школах, человек	28017	26106	26521	25027	25059
Подготовлено спортсменов-разрядников, человек	5441	5154	5236	5282	5510

¹⁾ По данным Комитета по физической культуре и спорту Мурманской области. С 2012 года без учёта спортивной школы для инвалидов и детско-юношеских клубов физической подготовки.

X. ПРАВОНАРУШЕНИЯ

Зарегистрированное преступление – выявленное и официально взятое на учёт органами внутренних дел общественно опасное деяние, предусмотренное уголовным законодательством.

ЧИСЛО ЗАРЕГИСТРИРОВАННЫХ ПРЕСТУПЛЕНИЙ И ЧИСЛЕННОСТЬ ЛИЦ, СОВЕРШИВШИХ ПРЕСТУПЛЕНИЯ¹⁾

	2009	2010	2011	2012	2013
Зарегистрировано преступлений, ед.	16436	16836	15970	14379	13312
Выявлено лиц, совершивших преступления, человек	7142	7575	7668	6997	6712
несовершеннолетние	524	409	395	398	371
молодёжь в возрасте 18-29 лет	3637	3804	3587	3022	2747
лица без постоянного источника дохода	4760	5154	5301	4778	4431
безработные	623	662	514	347	325

¹⁾ По данным Управления Министерства внутренних дел Российской Федерации по Мурманской области (в 2009 году – без данных по закрытым административно-территориальным образованиям).

XI. ПРОИЗВОДСТВО И ИСПОЛЬЗОВАНИЕ ВАЛОВОГО РЕГИОНАЛЬНОГО ПРОДУКТА

Раздел содержит показатели о производстве и структуре валового регионального продукта.

Валовой региональный продукт (ВРП) – обобщающий показатель экономической деятельности региона, характеризующий процесс производства товаров и услуг. ВРП определяется как сумма вновь созданных стоимостей в экономике региона, рассчитывается в текущих основных ценах (номинальный объём ВРП), а также в постоянных ценах (реальный объём ВРП).

Выпуск товаров и услуг – суммарная стоимость товаров и услуг, являющихся результатом производственной деятельности единиц-резидентов экономики в отчётном периоде. Реализованные товары и услуги включаются в выпуск по фактической рыночной стоимости, нереализованная готовая продукция – по средним рыночным ценам, изменение незавершённого производства – по себестоимости.

Промежуточное потребление – стоимость товаров и услуг, которые трансформируются или полностью потребляются в процессе производства в отчётном периоде. Потребление стоимости основного капитала не входит в состав промежуточного потребления.

Валовая добавленная стоимость рассчитывается на уровне видов экономической деятельности как разность между выпуском товаров и услуг и промежуточным потреблением. Термин «валовая» указывает на то, что показатель определён до вычета потребления основного капитала.

ВАЛОВОЙ РЕГИОНАЛЬНЫЙ ПРОДУКТ ПО ВИДАМ ЭКОНОМИЧЕСКОЙ ДЕЯТЕЛЬНОСТИ В 2009–2012 ГОДАХ в текущих основных ценах, миллионов рублей

	2009	2010	2011	2012 ¹⁾	В % к итогу			
					2009	2010	2011	2012 ¹⁾
Всего	202235,5	233438,9	263811,7	280325,6	100	100	100	100
сельское хозяйство, охота и лесное хозяйство	1699,8	1708,1	2172,7	1871,0	0,8	0,7	0,8	0,7
рыболовство, рыбоводство	15398,7	15807,6	20058,0	20784,4	7,6	6,8	7,6	7,4
добыча полезных ископаемых	22532,0	35390,4	49036,7	45852,0	11,1	15,2	18,6	16,5
обрабатывающие производства	33518,7	40749,9	39646,4	37394,6	16,7	17,5	15,0	13,3
производство и распределение электроэнергии, газа и воды	12268,3	14986,2	15474,2	16878,2	6,1	6,4	5,9	6,0
строительство	6625,3	7731,9	8453,7	13584,0	3,3	3,3	3,2	4,8
оптовая и розничная торговля; ремонт автотранспортных средств, мотоциклов, бытовых изделий и предметов личного пользования	21163,5	22686,4	25410,7	26877,4	10,5	9,7	9,6	9,6
гостиницы и рестораны	2658,2	2926,4	3421,2	3627,2	1,3	1,3	1,3	1,3
транспорт и связь	23906,5	23522,3	24014,3	24090,6	11,8	10,1	9,1	8,6
финансовая деятельность	699,7	244,2	610,0	524,0	0,3	0,1	0,2	0,2
операции с недвижимым имуществом, аренда и предоставление услуг	12678,3	18122,6	19068,6	23167,8	6,3	7,8	7,2	8,3
государственное управление и обеспечение военной безопасности; социальное страхование	21483,2	22700,1	24823,8	29535,5	10,6	9,7	9,4	10,5
образование	9255,2	8940,4	9927,2	11046,7	4,6	3,8	3,8	3,9
здравоохранение и предоставление социальных услуг	14838,9	14817,8	18108,6	21089,2	7,3	6,3	6,9	7,5

Продолжение

	2009	2010	2011	2012 ¹⁾	В % к итогу			
					2009	2010	2011	2012 ¹⁾
предоставление прочих коммунальных, социальных и персональных услуг	3509,2	3104,6	3585,6	4003,0	1,7	1,3	1,4	1,4
В постоянных ценах, в % к предыдущему году	91,2	99,4	99,8	100,5	x	x	x	x

¹⁾ По предварительным данным.

ИСПОЛЬЗОВАНИЕ ВАЛОВОГО РЕГИОНАЛЬНОГО ПРОДУКТА
в текущих ценах, миллионов рублей

	2009	2010	2011	2012 ¹⁾
Расходы на конечное потребление	194971,5	207718,7	232272,9	261029,9
домашних хозяйств	131952,4	143489,5	157746,2	171288,3
государственного управления, оказывающего индивидуальные услуги, и некоммерческих организаций, обслуживающих домашние хозяйства	33665,8	34228,4	40191,3	45860,9
государственного управления, оказывающего коллективные услуги	29353,3	30000,8	34335,4	43880,7
Валовое накопление основного капитала	46526,8	45969,6	62543,2	82592,2

¹⁾ По предварительным данным.

СТРУКТУРА РАСХОДОВ НА КОНЕЧНОЕ ПОТРЕБЛЕНИЕ
в процентах к итогу

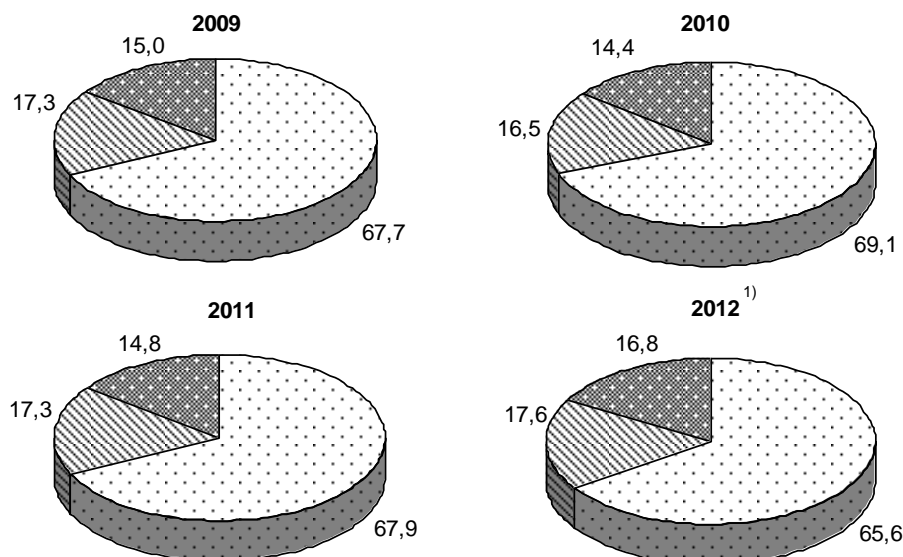

- Расходы на конечное потребление домашних хозяйств
- Расходы на конечное потребление государственного управления, оказывающего индивидуальные услуги, и некоммерческих организаций, обслуживающих домашние хозяйства
- Расходы на конечное потребление государственного управления, оказывающего коллективные услуги

¹⁾ По предварительным данным.

ХІІ. ПРЕДПРИЯТИЯ И ОРГАНИЗАЦИИ

В разделе приводятся данные об организациях Мурманской области, полученные на основании **Статистического регистра хозяйствующих субъектов (Статрегистр Росстата)**, который представляет собой единую систему государственного учёта и идентификации всех субъектов хозяйственной деятельности: организаций и объединений, их филиалов, представительств, отделений и других обособленных подразделений. Учёт организаций в составе Статрегистра Росстата осуществлялся органами государственной статистики с 1992 года на основе сведений об их государственной регистрации. В соответствии с постановлением Правительства Российской Федерации от 17.05.2002 № 319 «Об уполномоченном федеральном органе исполнительной власти, осуществляющем государственную регистрацию юридических лиц, крестьянских (фермерских) хозяйств, физических лиц в качестве индивидуальных предпринимателей» с 01.07.2002 государственную регистрацию юридических лиц осуществляют территориальные органы ФНС России. Статрегистр Росстата обеспечивает возможность получения данных о количестве субъектов хозяйственной деятельности по территориям, видам экономической деятельности, форме собственности, организационно-правовым формам.

Распределение учтённых в Статрегистре Росстата предприятий и организаций по видам экономической деятельности осуществляется по виду деятельности, заявленному основным при государственной регистрации в налоговых (регистрарующих) органах.

В **оборот организаций** включается стоимость отгруженных товаров собственного производства, выполненных работ и услуг собственными силами, а также выручка от продажи приобретённых на стороне товаров (без налога на добавленную стоимость, акцизов и аналогичных обязательных платежей), в фактически действовавших ценах. Объём отгруженных товаров собственного производства представляет собой стоимость тех товаров, которые произведены юридическим лицом и фактически в отчётном периоде отгружены или отпущены в порядке продажи, а также прямого обмена на сторону (другим юридическим и физическим лицам), независимо от того, поступили деньги на счёт продавца или нет. Данные по этому показателю представляют совокупность организаций с соответствующим основным видом деятельности и отражают их коммерческую деятельность.

Малые предприятия. В соответствии с Федеральным законом от 24.07.2007 № 209-ФЗ «О развитии малого и среднего предпринимательства в Российской Федерации» (статья 4) к малым предприятиям (юридическим лицам) относятся внесённые в Единый государственный реестр юридических лиц потребительские кооперативы и коммерческие организации (за исключением государственных и муниципальных унитарных предприятий), соответствующие следующим условиям:

1) суммарная доля участия Российской Федерации, субъектов Российской Федерации, муниципальных образований, иностранных юридических лиц, общественных и религиозных организаций (объединений), благотворительных и иных фондов в уставном (складочном) капитале (паевом фонде) указанных юридических лиц не должна превышать двадцать пять процентов (за исключением активов акционерных инвестиционных фондов и закрытых паевых инвестиционных фондов), доля участия, принадлежащая одному или нескольким юридическим лицам, не являющимся субъектами малого и среднего предпринимательства, не должна превышать двадцать пять процентов (данное ограничение не распространяется на хозяйственные общества, деятельность которых заключается в практическом применении (внедрении) результатов интеллектуальной деятельности (программ для электронных вычислительных машин, баз данных, изобретений, полезных моделей, промышленных образцов, селекционных достижений, топологий интегральных микросхем, секретов производства (ноу-хау), исключительные права на которые принадлежат учредителям (участникам) таких хозяйственных обществ – бюджетным научным учреждениям или созданным государственными академиями наук научным учреждениям высшего профессионального образования или созданным государственными академиями наук образовательным учреждениям высшего профессионального образования);

2) средняя численность работников за предшествующий календарный год не должна превышать 100 человек; среди малых предприятий выделяются микропредприятия с численностью работников до 15 человек включительно;

3) выручка от реализации товаров (работ, услуг) без учёта налога на добавленную стоимость за предшествующий календарный год не должна превышать предельного значения, установленного постановлением Правительства Российской Федерации от 22.07.2008 № 556 «О предельных значениях выручки от реализации товаров (работ, услуг) для каждой категории субъектов малого и среднего предпринимательства».

Категория субъекта малого предпринимательства определяется в соответствии с наибольшим по значению условием по средней численности работников или по выручке от реализации товаров (работ, услуг).

Средняя численность работников малого предприятия за календарный год определяется с учётом всех его работников, в том числе работающих по гражданско-правовым договорам или по совместитель-

ству с учётом реально отработанного времени, работников представительств, филиалов и других обособленных подразделений малого предприятия.

Выборочные статистические обследования малых предприятий охватывают потребительские кооперативы, которые в рамках своей основной уставной деятельности занимаются хозяйственной деятельностью, получая прибыль.

Порядок осуществления выборочных обследований малых предприятий установлен Постановлением Правительства Российской Федерации от 16.02.2008 № 79 «О порядке проведения выборочных статистических наблюдений за деятельностью субъектов малого и среднего предпринимательства».

Микропредприятия – предприятия, относящиеся к субъектам малого предпринимательства, со средней численностью работников до 15 человек включительно и выручкой от реализации товаров (работ, услуг) за предшествующий год без учёта НДС не более 60 млн. рублей.

Приватизация государственного и муниципального имущества – возмездное отчуждение находящегося в собственности Российской Федерации, субъектов Российской Федерации или муниципальных образований имущества (объектов приватизации) в собственность физических и юридических лиц.

Акционирование – способ приватизации государственных и муниципальных предприятий путём преобразования их в открытые акционерные общества.

Аукцион – вид торгов, в которых участвуют потенциальные покупатели (претенденты) на определённое заранее имущество; может быть открытым или закрытым. На аукционе продаётся имущество в случае, если его покупатели не должны выполнить какие-либо условия в отношении такого имущества. Право его приобретения принадлежит покупателю, который предложит в ходе торгов наиболее высокую цену за имущество.

Коммерческий конкурс – одна из форм проведения торгов при приватизации. На конкурсе продаются предприятие как имущественный комплекс или акции созданного при приватизации открытого акционерного общества, которые составляют более чем 50% уставного капитала общества, если в отношении указанного имущества его покупателю необходимо выполнить определённые условия.

Акция – эмиссионная ценная бумага, закрепляющая права её владельца (акционера) на получение части прибыли акционерного общества в виде дивидендов, участие в управлении акционерным обществом, получение части имущества, остающегося после его ликвидации.

Хозяйственное общество – коммерческая организация с разделённым на доли (вклады) учредителей (участников) уставным (складочным) капиталом. Имущество, созданное за счёт вкладов учредителей, а также произведённое и приобретённое хозяйственным обществом в процессе его деятельности, принадлежит ему на праве собственности. Хозяйственные общества могут создаваться в форме акционерного общества и общества с ограниченной ответственностью.

Открытое акционерное общество – коммерческая организация, уставный капитал которой разделён на определённое число акций, удостоверяющих обязательственные права участников общества (акционеров) по отношению к обществу. Акционеры не отвечают по обязательствам общества и несут риск убытков, связанных с его деятельностью, в пределах стоимости принадлежащих им акций. Акционеры вправе отчуждать принадлежащие им акции без согласия других акционеров и общества. Открытое акционерное общество вправе проводить открытую подписку на выпускаемые им акции и осуществлять их свободную продажу. Число акционеров открытого общества не ограничено.

Общество с ограниченной ответственностью – созданное одним или несколькими лицами хозяйственное общество, уставный капитал которого разделён на доли. Размер доли участника общества в уставном капитале общества определяется в процентах или в виде дроби. Участники общества не отвечают по его обязательствам и несут риск убытков, связанных с деятельностью общества, в пределах стоимости принадлежащих им долей в уставном капитале общества.

**РАСПРЕДЕЛЕНИЕ ОРГАНИЗАЦИЙ
ПО ВИДАМ ЭКОНОМИЧЕСКОЙ ДЕЯТЕЛЬНОСТИ
на 1 января, единиц**

	2010	2011	2012	2013	2014
Всего	24497	22957	21418	21236	21575
сельское хозяйство, охота и лесное хозяйство	405	353	305	312	300
рыболовство, рыбоводство	584	574	499	473	446
добыча полезных ископаемых	91	82	77	71	74
добыча полезных ископаемых, кроме топливно-энергетических	63	57	58	54	57

Продолжение

	2010	2011	2012	2013	2014
обрабатывающие производства	2081	1722	1525	1506	1510
производство пищевых продуктов, вклю- чая напитки, и табака	492	329	268	256	247
текстильное и швейное производство	88	71	59	62	64
производство кожи, изделий из кожи и производство обуви	7	7	1	1	1
обработка древесины и производство из- делий из дерева	110	101	81	79	83
целлюлозно-бумажное производство; из- дательская и полиграфическая деятель- ность	252	248	214	206	208
производство кокса, нефтепродуктов и ядерных материалов	13	13	8	8	7
химическое производство	25	21	19	22	22
производство резиновых и пластмассовых изделий	43	43	51	52	52
производство прочих неметаллических минеральных продуктов	78	78	75	81	91
металлургическое производство и произ- водство готовых металлических изделий	104	101	94	96	97
производство машин и оборудования	246	194	168	165	162
производство электрооборудования, элек- тронного и оптического оборудования	96	96	99	103	96
производство транспортных средств и оборудования	317	260	231	218	211
прочие производства	210	160	157	157	169
производство и распределение электро- энергии, газа и воды	164	163	164	164	170
строительство	1928	1874	1824	1903	1991
оптовая и розничная торговля; ремонт ав- тотранспортных средств, мотоциклов, бы- товых изделий и предметов личного поль- зования	8453	7536	6881	6767	6793
торговля автотранспортными средствами и мотоциклами, их техническое обслужи- вание и ремонт	579	604	591	590	605
оптовая торговля, включая торговлю че- рез агентов, кроме торговли автотранс- портными средствами и мотоциклами	5641	4895	4397	4286	4271
розничная торговля, кроме торговли ав- тотранспортными средствами и мотоцик- лами; ремонт бытовых изделий и предме- тов личного пользования	2231	2033	1893	1891	1917
гостиницы и рестораны	582	576	588	607	636
транспорт и связь	1654	1640	1487	1585	1641
связь	194	176	159	150	140
финансовая деятельность	467	399	348	351	367
операции с недвижимым имуществом, аренда и предоставление услуг	3861	4162	4021	4149	4234
государственное управление и обеспечение военной безопасности; социальное страхова- ние	536	494	474	440	497
образование	940	910	896	898	882
здравоохранение и предоставление соци- альных услуг	421	400	368	370	364
предоставление прочих коммунальных, социальных и персональных услуг	2166	2061	1959	1635	1667

**РАСПРЕДЕЛЕНИЕ ОРГАНИЗАЦИЙ
ПО ФОРМАМ СОБСТВЕННОСТИ**

на 1 января, единиц

	2010	2011	2012	2013	2014
Всего	24497	22957	21418	21236	21575
российская собственность	24012	22544	21054	20879	21225
государственная собственность	924	810	695	660	696
федеральная собственность	592	513	419	363	408
собственность субъектов Российской Федерации	331	296	276	296	287
муниципальная собственность	1474	1358	1336	1291	1267
частная собственность	19728	18720	17486	17744	18081
собственность российских граждан, постоянно проживающих за границей	-	1	1	2	1
собственность потребительской кооперации	36	32	25	27	27
собственность общественных и религиозных организаций (объединений)	1514	1363	1273	947	965
смешанная российская собственность	339	263	237	207	186
собственность государственных корпораций	-	1	1	1	2
иностранная собственность	208	210	193	185	191
совместная российская и иностранная собственность	274	199	171	172	160

**РАСПРЕДЕЛЕНИЕ ОРГАНИЗАЦИЙ
ПО ОРГАНИЗАЦИОННО-ПРАВОВЫМ ФОРМАМ**

на 1 января, единиц

	2010	2011	2012	2013	2014
Всего	24497	22957	21418	21236	21575
юридические лица, являющиеся коммерческими организациями	18719	17257	16328	16489	16791
в том числе подлежащие перерегистрации ¹⁾	97	90	67	38	29
юридические лица, являющиеся некоммерческими организациями	4466	4401	4078	4036	4019
неюридические лица	1309	1295	1012	711	766

¹⁾ Организации, учтённые в Статрегистре Росстата с устаревшей организационно-правовой формой, не соответствующей действующему Гражданскому кодексу Российской Федерации и не прошедшие перерегистрацию в установленном порядке.

Из 21,6 тыс. организаций, учтённых в Статрегистре Росстата, 20,8 тыс. являются юридическими лицами, 0,8 тыс. – филиалами, представительствами и другими неюридическими лицами.

ОБОРОТ ОРГАНИЗАЦИЙ¹⁾ ПО ВИДАМ ЭКОНОМИЧЕСКОЙ ДЕЯТЕЛЬНОСТИ
 миллионов рублей

	2009	2010	2011	2012	2013
Всего	354820,2	424476,9	481069,7	482379,4	543337,5
сельское хозяйство, охота и лесное хозяйство	1534,2	1704,5	2713,6	1491,7	1679,8
рыболовство, рыбоводство	21202,8	24841,3	31254,3	33172,8	35162,0
добыча полезных ископаемых	50634,6	70345,4	84671,7	88727,3	95087,3
добыча полезных ископаемых, кроме топливно-энергетических	50633,9	70345,4	84671,7	88727,3	95087,3
обрабатывающие производства	49951,1	62262,0	64135,5	61785,8	61038,5
производство пищевых продуктов, включая напитки, и табака	7681,0	8240,5	7634,9	7147,9	9618,3
текстильное и швейное производство	131,8	132,3	175,9	325,9	209,3
обработка древесины и производство изделий из дерева	61,8	108,5	99,1	43,8	80,9
целлюлозно-бумажное производство; издательская и полиграфическая деятельность	476,4	495,7	545,8	513,4	502,7
химическое производство	15,0	30,1	37,1	45,5	422,6
производство резиновых и пластмассовых изделий	77,2	93,6	125,8	393,0	429,8
производство прочих неметаллических минеральных продуктов	385,6	275,8	431,0	671,6	647,7
металлургическое производство и производство готовых металлических изделий	33498,7	45703,3	47281,5	45670,1	40229,4
производство машин и оборудования (без производства оружия и боеприпасов)	1278,5	2820,2	2887,4	1924,7	1873,7
производство электрооборудования, электронного и оптического оборудования	595,5	578,9	629,3	804,2	430,0
производство транспортных средств и оборудования
прочие производства	325,5	352,0	575,2	474,8	379,8
производство и распределение электроэнергии, газа и воды	50698,9	60703,7	65354,0	63909,3	73192,7
строительство	16338,1	13684,9	18432,7	17784,0	16513,2

	2009	2010	2011	2012	2013
оптовая и розничная торговля; ремонт автотранспортных средств, мотоциклов, бытовых изделий и предметов личного пользования	99778,0	122215,0	141496,1	138296,3	161404,9
торговля автотранспортными средствами и мотоциклами, их техническое обслуживание и ремонт	4134,6	5355,9	8674,2	16889,6	16103,7
оптовая торговля, включая торговлю через агентов, кроме торговли автотранспортными средствами и мотоциклами	59181,9	64978,7	71958,2	65157,6	80538,2
розничная торговля, кроме торговли автотранспортными средствами и мотоциклами; ремонт бытовых изделий и предметов личного пользования	36461,4	51880,4	60863,7	56249,1	64763,0
гостиницы и рестораны	2135,0	3088,1	4768,6	4307,1	5856,4
транспорт и связь	34055,7	38407,6	39056,3	40194,6	41357,6
связь	6877,4	7422,8	7527,5	7360,0	7485,8
операции с недвижимым имуществом, аренда и предоставление услуг	20153,6	19802,8	20790,2	23798,1	28037,8
государственное управление и обеспечение военной безопасности; социальное страхование	2213,9	2253,7	2490,5	2096,6	2407,8
образование	1466,2	1534,2	1579,9	1494,8	1688,0
здравоохранение и предоставление социальных услуг	1596,8	1714,6	1859,9	2280,8	15471,0
предоставление прочих коммунальных, социальных и персональных услуг	3061,4	1919,1	2466,4	3040,4	4440,5

¹⁾ По оперативным данным.

МАЛОЕ ПРЕДПРИНИМАТЕЛЬСТВО
ЧИСЛО ДЕЙСТВОВАВШИХ МАЛЫХ ПРЕДПРИЯТИЙ
ПО ВИДАМ ЭКОНОМИЧЕСКОЙ ДЕЯТЕЛЬНОСТИ¹⁾
В 2011–2013 ГОДАХ
 единиц

	2011		2012		2013	
	всего	в том числе микро-предприятий	всего	в том числе микро-предприятий	всего	в том числе микро-предприятий
Всего	6129	4919	6127	4835	5982	4753
сельское хозяйство, охота и лесное хозяйство	21	14	21	11	18	10
рыболовство, рыбоводство	110	57	115	59	61	20
добыча полезных ископаемых	3	2	10	9	2	1
обрабатывающие производства	539	384	489	320	397	258
производство пищевых продуктов, включая напитки, и табака	94	51	87	41	66	30
текстильное и швейное производство	25	19	21	15	22	16
обработка древесины и производство изделий из дерева	19	18	15	12	15	14
целлюлозно-бумажное производство; издательская и полиграфическая деятельность	61	50	70	59	46	39
химическое производство	6	2	5	3	6	3
производство резиновых и пластмассовых изделий	23	14	22	13	22	12
производство прочих неметаллических минеральных продуктов	29	21	23	17	26	20
металлургическое производство и производство готовых металлических изделий	33	28	34	25	23	12
производство машин и оборудования (без производства оружия и боеприпасов)	69	43	73	51	67	40
производство электрооборудования, электронного и оптического оборудования	35	30	29	23	17	13
производство транспортных средств и оборудования	92	62	55	15	42	18
прочие производства	52	45	53	45	45	41
производство и распределение электроэнергии, газа и воды	41	28	24	15	27	17
строительство	613	461	625	479	619	468
оптовая и розничная торговля; ремонт автотранспортных средств, мотоциклов, бытовых изделий и предметов личного пользования	2569	2202	2505	2094	2298	1920
гостиницы и рестораны	276	193	279	181	284	205
транспорт и связь	362	296	411	335	472	389
связь	40	30	45	36	48	34
финансовая деятельность	61	56	58	53	70	66
операции с недвижимым имуществом, аренда и предоставление услуг	1268	1047	1310	1080	1432	1179
научные исследования и разработки	19	16	18	16	17	15
государственное управление и обеспечение военной безопасности; социальное страхование	2	2	1	-	1	1
образование	22	21	23	21	34	31
здравоохранение и предоставление социальных услуг	82	56	97	69	101	74
предоставление прочих коммунальных, социальных и персональных услуг	160	100	159	108	166	114

¹⁾ В этой и последующих таблицах данные представлены на основе выборочных обследований малых предприятий и микропредприятий с последующим распространением итогов на всю совокупность единиц статнаблюдения.

**СРЕДНЯЯ ЧИСЛЕННОСТЬ РАБОТНИКОВ¹⁾ МАЛЫХ ПРЕДПРИЯТИЙ
ПО ВИДАМ ЭКОНОМИЧЕСКОЙ ДЕЯТЕЛЬНОСТИ
В 2011–2013 ГОДАХ**
человек

	2011		2012		2013	
	всего	в том числе микро-предприятий	всего	в том числе микро-предприятий	всего	в том числе микро-предприятий
Всего	53943	16530	51763	16456	52119	16249
сельское хозяйство, охота и лесное хозяйство	144	38	394	31	202	16
рыболовство, рыбоводство	1710	83	1807	60	1848	89
добыча полезных ископаемых	6945	1231	6522	1235	7046	1284
обрабатывающие производства						
производство пищевых продуктов, включая напитки, и табака	1659	177	1843	193	1963	208
текстильное и швейное производство	282	82	178	28	280	122
обработка древесины и производство изделий из дерева	126	56	34	33	101	32
целлюлозно-бумажное производство; издательская и полиграфическая деятельность	414	181	325	194	323	219
химическое производство
производство резиновых и пластмассовых изделий	288	69	367	67	467	85
производство прочих неметаллических минеральных продуктов	392	58	311	68	354	68
металлургическое производство и производство готовых металлических изделий	193	48	233	79	272	30
производство машин и оборудования (без производства оружия и боеприпасов)	1312	173	1326	157	1373	140
производство электрооборудования, электронного и оптического оборудования	202	91	258	96	180	66
производство транспортных средств и оборудования	269	117	222	137	216	187
прочие производства	269	117	222	137	216	187
производство и распределение электроэнергии, газа и воды	332	50	355	56	371	42
строительство	7751	2392	6712	2313	7302	2365
оптовая и розничная торговля; ремонт автотранспортных средств, мотоциклов, бытовых изделий и предметов личного пользования	14575	6394	14396	6234	13927	5762
гостиницы и рестораны	3261	908	3632	905	3529	908
транспорт и связь	3458	1079	3507	1272	3177	1138
связь	452	118	379	141	269	50
финансовая деятельность	308	104	240	73	207	55
операции с недвижимым имуществом, аренда и предоставление услуг	11724	3441	9996	3401	10282	3395
научные исследования и разработки	50	12	63	7	76	15
государственное управление и обеспечение военной безопасности; социальное страхование	41	17	98	44	221	109
образование	41	17	98	44	221	109
здравоохранение и предоставление социальных услуг	1059	336	1542	388	1278	414
предоставление прочих коммунальных, социальных и персональных услуг	2528	430	2445	434	2621	661

¹⁾ Включая внешних совместителей и работников, выполнявших работы по договорам гражданско-правового характера.

**ОБОРОТ МАЛЫХ ПРЕДПРИЯТИЙ
ПО ВИДАМ ЭКОНОМИЧЕСКОЙ ДЕЯТЕЛЬНОСТИ
В 2011–2013 ГОДАХ**
миллионов рублей

	2011		2012		2013	
	всего	в том числе микро-предприятий	всего	в том числе микро-предприятий	всего	в том числе микро-предприятий
Всего	94772,7	30891,7	102543,8	31336,9	112286,1	34664,8
сельское хозяйство, охота и лесное хозяйство	980,4	17,2	1179,0	23,5	906,9	22,3
рыболовство, рыбоводство	8959,4	153,0	9924,0	396,4	8204,1	323,0
добыча полезных ископаемых
обрабатывающие производства	8837,3	1409,9	9714,0	1759,9	11396,3	1635,9
производство пищевых продуктов, включая напитки, и табака	3501,3	348,1	4399,0	409,1	4232,1	306,1
текстильное и швейное производство	217,8	113,3	145,0	35,8	234,5	155,5
обработка древесины и производство изделий из дерева	72,1	25,4	80,3	41,4	93,8	37,5
целлюлозно-бумажное производство; издательская и полиграфическая деятельность	237,0	96,4	332,7	220,3	291,6	181,4
химическое производство
производство резиновых и пластмассовых изделий	548,3	92,0	554,6	44,1	499,1	108,5
производство прочих неметаллических минеральных продуктов	283,8	21,1	356,6	55,9	621,1	48,0
металлургическое производство и производство готовых металлических изделий	401,8	124,1	669,8	166,1	242,5	23,2
производство машин и оборудования (без производства оружия и боеприпасов)	1205,2	188,4	1132,6	233,2	2298,4	206,8
производство электрооборудования, электронного и оптического оборудования	118,9	61,2	218,0	110,8	191,4	95,7
производство транспортных средств и оборудования
прочие производства	374,2	108,1	389,0	220,3	408,4	322,8
производство и распределение электроэнергии, газа и воды	285,8	57,2	606,9	28,2	662,0	67,9
строительство	8900,3	3647,9	8022,9	3711,0	9311,2	4763,8
оптовая и розничная торговля; ремонт автотранспортных средств, мотоциклов, бытовых изделий и предметов личного пользования	47598,2	18693,8	52707,0	17918,5	58517,8	18312,0
гостиницы и рестораны	3464,7	815,3	3803,8	1108,5	3876,4	1290,2
транспорт и связь	3476,7	1552,7	3324,3	1392,9	4527,9	2167,8
связь	325,8	105,6	429,4	199,4	228,1	86,1
финансовая деятельность	9,2	9,2	18,5	18,5	27,9	27,9
операции с недвижимым имуществом, аренда и предоставление услуг	10125,1	4033,3	10392,1	4154,9	11643,8	5080,0
научные исследования и разработки	53,5	11,2	36,6	18,1	75,5	21,2
государственное управление и обеспечение военной безопасности; социальное страхование
образование	29,0	19,7	95,3	67,0	185,0	117,0
здравоохранение и предоставление социальных услуг	595,4	147,8	986,1	285,5	1183,1	282,2
предоставление прочих коммунальных, социальных и персональных услуг	1247,4	272,2	1566,1	469,8	1691,0	571,0

ПРИВАТИЗАЦИЯ

СТРУКТУРА ПРИВАТИЗИРОВАННОГО ГОСУДАРСТВЕННОГО И МУНИЦИПАЛЬНОГО ИМУЩЕСТВА ПО ФОРМАМ СОБСТВЕННОСТИ И СПОСОБАМ ПРИВАТИЗАЦИИ

	2009	2010	2011	2012	2013
Число приватизированных объектов государственного и муниципального имущества¹⁾, ед.	4	2	1	4	4
в том числе по формам собственности					
федеральная	-	1	-	1	-
субъектов Российской Федерации	-	-	-	-	-
муниципальная	4	1	1	3	4
Структура приватизированного государственного и муниципального имущества по способам приватизации, % к итогу	100	100	100	100	100
акционирование	75,0	100,0	100,0	100,0 ²⁾	100,0 ²⁾
аукцион	25,0	-	-	-	-
коммерческий конкурс	-	-	-	-	-
прочие способы	-	-	-	-	-

¹⁾ Без учёта находящихся в государственной и муниципальной собственности земельных участков и иного имущества, безвозмездно отчуждаемых в собственность граждан. С 2010 года – приватизация имущественных комплексов государственных и муниципальных унитарных предприятий.

²⁾ В соответствии с методологией Росстата с учётом обществ с ограниченной ответственностью, созданных в процессе приватизации.

ИСТОЧНИКИ СРЕДСТВ ОТ ПРИВАТИЗАЦИИ ГОСУДАРСТВЕННОГО И МУНИЦИПАЛЬНОГО ИМУЩЕСТВА тысяч рублей

	2009	2010	2011	2012	2013
Получено средств от приватизации государственного и муниципального имущества	132709	371259	494130	456354	396696
от продажи акций акционерных обществ	-	-	161900	-	577
от продажи государственного и муниципального имущества	129884	370001	331100	455417	394741
от продажи арендованного государственного и муниципального имущества	26569	201376	111112	234054	350167
прочие поступления ¹⁾	2825	1258	1130	937	1378
Перечислено денежных средств, поступивших от приватизации государственного и муниципального имущества	132709	371259	493721	456354	396696
в муниципальные бюджеты	131554	360668	337912	452421	395813
в областной бюджет	1155	10591	151957	3933	883
в федеральный бюджет	-	-	3852	-	-

¹⁾ От продажи объектов по преимущественному праву выкупа.

ХIII. ДОБЫЧА ПОЛЕЗНЫХ ИСКОПАЕМЫХ, ОБРАБАТЫВАЮЩИЕ ПРОИЗВОДСТВА, ПРОИЗВОДСТВО И РАСПРЕДЕЛЕНИЕ ЭЛЕКТРОЭНЕРГИИ, ГАЗА И ВОДЫ

В разделе приводятся данные, характеризующие работу добывающих, обрабатывающих производств, производства и распределения электроэнергии, газа и воды в целом и по видам экономической деятельности. Публикуется информация об индексах производства, объёме отгруженных товаров собственного производства, выполненных работ и услуг собственными силами, о производстве отдельных видов продукции в натуральном выражении.

Индекс производства – относительный показатель, характеризующий изменение масштабов производства в сравниваемых периодах. Различают индивидуальные и сводные индексы производства. Индивидуальные индексы отражают изменение выпуска одного продукта и исчисляются как отношение объёмов производства данного вида продукта в натурально-вещественном выражении в сравниваемых периодах. Сводный индекс производства характеризует совокупные изменения всех видов продукции и отражает изменение создаваемой в процессе производства стоимости в результате изменения только физического объёма производимой продукции. Для исчисления сводного индекса производства индивидуальные индексы по конкретным видам продукции поэтапно агрегируются в индексы по видам экономической деятельности, подгруппам, группам, подклассам, классам, подразделам и разделам по ОКВЭД.

Объём отгруженных товаров собственного производства, выполненных работ и услуг собственными силами – стоимость отгруженных или отпущенных в порядке продажи, а также прямого обмена (по договору мены) всех товаров собственного производства, работ и услуг, выполненных (оказанных) собственными силами.

Объём отгруженных товаров представляет собой стоимость тех товаров, которые произведены данным юридическим лицом и фактически отгружены (переданы) в отчётном периоде на сторону (другим юридическим и физическим лицам), включая товары, сданные по акту заказчику на месте, независимо от того, поступили деньги на счёт продавца или нет.

Объём работ и услуг, выполненных собственными силами, представляет стоимость работ и услуг, оказанных (выполненных) организацией другим юридическим и физическим лицам.

Данные приводятся в фактических отпускных ценах без налога на добавленную стоимость, акцизов и других аналогичных обязательных платежей.

Группировки по видам экономической деятельности представляют совокупность соответствующих фактических видов деятельности, осуществляемых организациями, независимо от их основного вида деятельности.

Производство продукции в натуральном выражении приводится, как правило, по валовому выпуску, т.е. включая продукцию, израсходованную на производственные нужды организации и выработанную из давальческого сырья. Давальческое сырьё – это сырьё, принадлежащее заказчику и переданное на переработку другим организациям для производства из него продукции в соответствии с заключёнными договорами.

Данные о производстве продукции в натуральном выражении приводятся с учётом деятельности физических лиц, занимавшихся предпринимательской деятельностью без образования юридического лица.

**ИНДЕКСЫ ПРОИЗВОДСТВА¹⁾ ПО ВИДАМ ЭКОНОМИЧЕСКОЙ ДЕЯТЕЛЬНОСТИ
В 2010–2013 ГОДАХ**
в процентах к предыдущему году

	2010	2011	2012	2013 ²⁾
Добыча полезных ископаемых	105,1	97,4	101,6	101,9
добыча полезных ископаемых, кроме топливно-энергетических	105,1	97,4	101,6	101,9
Обрабатывающие производства	101,6	101,8	105,2	96,3
производство пищевых продуктов, включая напитки, и табака	98,6	97,2	102,1	111,4
текстильное и швейное производство	136,4	167,1	27,4	71,1
производство кожи, изделий из кожи и производство обуви	120,0	83,3	58,5	100,0
обработка древесины и производство изделий из дерева	48,7	178,9	64,7	61,0
целлюлозно-бумажное производство; издательская и полиграфическая деятельность	136,1	102,7	132,2	90,1
химическое производство	102,0	113,1	103,7	100,9
производство резиновых и пластмассовых изделий	129,8	157,2	114,9	78,7
производство прочих неметаллических минеральных продуктов	81,1	170,9	144,2	85,1
металлургическое производство и производство готовых металлических изделий	103,0	103,2	105,9	95,3
производство машин и оборудования	122,2	81,2	104,8	63,3
производство электрооборудования, электронного и оптического оборудования	102,1	89,4	129,5	63,2
производство транспортных средств и оборудования	90,7	94,6	114,1	89,2
прочие производства	111,9	112,1	52,1	85,4
Производство и распределение электроэнергии, газа и воды	103,4	97,7	97,3	98,0
производство, передача и распределение электроэнергии, газа, пара и горячей воды	103,4	97,7	97,3	98,0
производство, передача и распределение электроэнергии	104,6	98,3	96,9	99,2
производство и распределение газообразного топлива	86,7	85,5	94,7	84,2
производство, передача и распределение пара и горячей воды (тепловой энергии)	101,8	96,7	98,8	95,4
сбор, очистка и распределение воды	103,4	97,7	97,3	98,0

¹⁾ Индексы производства за 2010–2013 годы уточнены в связи с осуществлением ретроспективного пересчёта индексов производства на основе нового (2010) базисного года.

²⁾ Предварительные данные.

**СТРУКТУРА ОБЪЁМА ОТГРУЖЕННЫХ ТОВАРОВ СОБСТВЕННОГО ПРОИЗВОДСТВА,
ВЫПОЛНЕННЫХ РАБОТ И УСЛУГ СОБСТВЕННЫМИ СИЛАМИ
ПО ВИДАМ ЭКОНОМИЧЕСКОЙ ДЕЯТЕЛЬНОСТИ**

в процентах к итогу

	2009	2010	2011	2012	2013
Добыча полезных ископаемых	100	100	100	100	100
добыча топливно-энергетических полезных ископаемых	...	-	-	...	-
добыча полезных ископаемых, кроме топливно-энергетических	...	100	100	...	100
добыча металлических руд	...	37,3	41,4	...	32,6
добыча прочих полезных ископаемых	72,8	62,7	58,6	65,4	67,4
Обрабатывающие производства¹⁾	100	100	100	100	100
производство пищевых продуктов, включая напитки, и табака ¹⁾	14,8	28,4	33,8	33,6	41,8
производство пищевых продуктов, включая напитки ¹⁾	14,8	28,4	33,8	33,6	41,8
текстильное и швейное производство	0,3	0,4	0,3	0,3	0,2
текстильное производство	0,1	0,3	0,1	0,1	0,1
производство одежды, выделка и крашение меха	0,2	0,2	0,2	0,2	0,1
обработка древесины и производство изделий из дерева	0,3	0,2	0,2	0,1	0,1
обработка древесины и производство изделий из дерева и пробки, кроме мебели	0,3	0,2	0,2	0,1	0,1
целлюлозно-бумажное производство; издательская и полиграфическая деятельность	0,8	0,8	0,7	0,7	0,7
производство целлюлозы, древесной массы, бумаги, картона и изделий из них	0,3	0,2	0,2	0,2	0,2
издательская и полиграфическая деятельность, тиражирование записанных носителей информации	0,6	0,6	0,5	0,5	0,5
химическое производство	5,7	7,4	0,5 ²⁾	6,1	0,6 ²⁾
производство резиновых и пластмассовых изделий	0,3	0,6	0,6	0,6	1,2
производство прочих неметаллических минеральных продуктов	1,2	0,6	0,9	1,1	1,2
металлургическое производство и производство готовых металлических изделий	59,2	49,0	50,8	45,6	43,1
металлургическое производство	57,2	47,5	49,0	44,1	41,7
производство готовых металлических изделий	2,0	1,5	1,9	1,5	1,4
производство машин и оборудования (без производства оружия и боеприпасов)	4,9	3,5	3,9	3,2	2,9

**Добыча полезных ископаемых, обрабатывающие производства,
производство и распределение электроэнергии, газа и воды**

	Продолжение				
	2009	2010	2011	2012	2013
производство электрооборудования, электронного и оптического оборудования	1,4	0,9	0,9	1,1	0,8
производство электрических машин и электрооборудования	0,5	0,3	0,4	0,4	0,3
производство электронных компонентов, аппаратуры для радио, телевидения и связи
производство медицинских изделий; средств измерений контроля, управления и испытаний; оптических приборов, фото- и кинооборудования; часов	0,4	0,3	0,3	0,3	0,4
производство транспортных средств и оборудования
производство судов, летательных и космических аппаратов и прочих транспортных средств
прочие производства	1,1	0,9	1,1	0,5	0,5
производство мебели и прочей продукции, не включённой в другие группировки	0,1	0,1	0,0	0,1	0,1
обработка вторичного сырья	0,9	0,7	1,0	0,5	0,4
Производство и распределение электроэнергии, газа и воды	100	100	100	100	100
производство, передача и распределение электроэнергии, газа, пара и горячей воды	96,8	96,6	96,7	97,0	97,0
производство, передача и распределение электроэнергии	59,6	58,3	59,0	52,3	53,9
производство и распределение газообразного топлива	1,1	1,0	0,9	0,9	0,8
производство, передача и распределение пара и горячей воды (тепловой энергии)	36,1	37,2	36,8	43,8	42,3
сбор, очистка и распределение воды	3,2	3,4	3,3	3,0	3,0

¹⁾ С 2010 года при формировании итогов по виду экономической деятельности «Переработка и консервирование рыбо- и морепродуктов» (код 15.20 по ОКВЭД) с вводом в действие ОКПД учтён выпуск рыбной продукции организациями (без субъектов малого предпринимательства) в условиях промысла. Ранее рыбная продукция (кроме консервов и пресервов рыбных и из морепродуктов), произведённая в условиях промысла, относилась к виду экономической деятельности «Рыболовство» (код 05.01 по ОКВЭД).

²⁾ Не осуществлялась отгрузка готовой продукции (минеральных удобрений).

*Добыча полезных ископаемых, обрабатывающие производства,
производство и распределение электроэнергии, газа и воды*

**ПРОИЗВОДСТВО ОТДЕЛЬНЫХ ВИДОВ ПРОДУКЦИИ
В 2010–2013 ГОДАХ**

	2010	2011	2012	2013
Добыча полезных ископаемых				
Добыча металлических руд				
Концентрат железорудный, в % к предыдущему году	96,4	99,3	104,8	99,6
Концентраты лопаритовые, в % к предыдущему году	81,8	110,7	113,6	111,5
Добыча прочих полезных ископаемых				
Материалы строительные нерудные, тыс. куб. м	1754,6	1836,0	2103,0	2200,0
Концентрат апатитовый, в % к предыдущему году	113,8	94,8	100,1	104,2
Концентрат нефелиновый, в % к предыдущему году	в 2,1 р.	97,1	106,3	91,5
Обрабатывающие производства				
Производство мяса и мясопродуктов				
Мясо и субпродукты, т	8148,5	10827,8	13400,8	10531,8
пищевые убойных животных	4094,6	4884,0	4942,1	4027,7
пищевые домашней птицы	4053,9	5943,8	8458,7	6504,1
Изделия колбасные, т	7563,9	7304,1	7725,9	8029,7
Полуфабрикаты мясные (мясосодержащие) охлаждённые, т	4404,4	7007,5	8769,7	8213,2
Полуфабрикаты мясные (мясосодержащие) замороженные и замороженные, т	2874,3	3060,6	3059,6	3350,3
Переработка и консервирование рыбо- и морепродуктов				
Рыба и продукты рыбные переработанные и консервированные ¹⁾ , т	553503,2	495480,2	458994,9	552162,8
рыба (кроме сельди) мороженая	429614,0	391067,3	347257,5	445290,1
сельдь мороженая	72557,3	45358,7	36965,5	30657,9
филе рыбное мороженое	20459,5	28706,3	36655,8	38058,4
рыба (кроме сельди) копчёная	478,0	467,5	465,1	475,3
горячего копчения	100,8	98,0	83,3	70,7
рыба сушёная и вяленая	736,1	243,4	276,7	511,0
консервы рыбные всех видов, туб.	15695,5	9830,6	11108,8	13668,0
натуральные	2114,6	2305,5	1380,3	1205,6
из печени трески	9518,8	6675,9	8343,8	11557,6
пресервы рыбные, туб.	1497,8	1419,7	1208,4	1331,7
продукты из рыбы (кулинарные изделия)	260,8	167,4	284,8	502,8
Производство молочных продуктов				
Цельномолочная продукция (в пересчёте на молоко), т	35128	34137	32900	32866

**Добыча полезных ископаемых, обрабатывающие производства,
производство и распределение электроэнергии, газа и воды**

Продолжение

	2010	2011	2012	2013
Производство продуктов мукомольно-крупяной промышленности, крахмалов и крахмалопродуктов				
Мука из зерновых культур, овощных и других растительных культур; смеси из них, т	16380,1	15444,3	15643,9	14723,9
Производство прочих пищевых продуктов				
Хлеб и хлебобулочные изделия, т	33000,3	32842,2	31311,3	28790,8
Кондитерские изделия, т	1944,8	1623,9	1543,8	1462,3
Распиловка и строгание древесины; пропитка древесины				
Лесоматериалы, продольно распиленные или расколотые, разделённые на слои или лущёные, толщиной более 6 мм; шпалы железнодорожные или трамвайные деревянные, непропитанные, тыс. куб. м	19,3	24,6	25,1	21,9
пилломатериалы (кроме шпал железнодорожных и трамвайных деревянных непропитанных), тыс. куб. м	19,3	24,6	25,1	21,9
Производство деревянных строительных конструкций, включая сборные деревянные строения, столярных изделий				
Блоки в сборе (комплектно), тыс. кв. м				
оконные	4,0	7,2	1,3	...
дверные	0,8	...	0,3	...
Производство пластмассовых изделий				
Окна и их коробки, подоконники полимерные, кв. м	66415,0	138686,2	158519,4	125426,9
Двери и их коробки полимерные, кв. м	8157,0	2847,6	2640,1	2090,4
Производство изделий из бетона, гипса и цемента				
Конструкции и детали сборные железобетонные, тыс. куб. м	6,3	7,4	7,6	9,4
Производство цветных металлов				
Алюминий первичный, в % к предыдущему году	116,0	105,9	100,6	95,3
Медь рафинированная нелегированная необработанная, в % к предыдущему году	96,0	105,6	95,5	109,6
Никель необработанный, в % к предыдущему году	100,2	102,4	98,2	100,9
Никелевые порошки и чешуйки, в % к предыдущему году	192,6	87,3	62,7	46,3
Производство и распределение электроэнергии, газа и воды				
Производство, передача и распределение электроэнергии				
Электроэнергия, млн. кВт.ч	17898,8	17622,6	17195,7	16899,5
Производство, передача и распределение пара и горячей воды (тепловой энергии)				
Тепловая энергия, тыс. Гкал	12770,7	12346,2	12232,6	11661,2

¹⁾ Данные по отдельным ассортиментным группам включают выпуск рыбной продукции в условиях промысла.

XIV. СТРОИТЕЛЬСТВО

Раздел представляет данные о деятельности строительных организаций, вводе в эксплуатацию зданий, жилищном и социально-культурном строительстве.

Объём работ и услуг, выполненных собственными силами по виду экономической деятельности «Строительство» – это работы, выполненные организациями на основании договоров и (или) контрактов, заключаемых с заказчиками. В стоимость этих работ включаются работы по строительству новых объектов, капитальному и текущему ремонту, реконструкции, модернизации жилых и нежилых зданий и инженерных сооружений. Стоимостные показатели по строительству приведены в фактических отпускных ценах, без налога на добавленную стоимость и других обязательных платежей.

Индексы физического объёма работ и услуг, выполненных собственными силами по виду экономической деятельности «Строительство», рассчитаны в постоянных ценах на основании действовавших методик.

Показатели **ввода в действие (эксплуатацию) зданий, жилья и объектов** содержат данные по всем застройщикам (включая физических лиц, занимающихся предпринимательской деятельностью, без образования юридического лица) и индивидуальным жилым домам, построенным населением.

Здания – строительная система, состоящая из несущих и ограждающих или совмещённых (несущих и ограждающих) конструкций, образующих надземный замкнутый объём, предназначенный для проживания или пребывания людей в зависимости от функционального назначения и для выполнения различного вида производственных процессов.

Жилым зданием (домом) считается индивидуально-определённое здание, которое состоит из комнат, а также помещений вспомогательного использования, предназначенных для удовлетворения гражданами бытовых и иных нужд, связанных с их проживанием в таком здании.

Нежилые – здания, назначением которых является создание условий для труда, социально-культурного обслуживания населения и хранения материальных ценностей. Отнесение построенных нежилых зданий к тому или иному типу осуществляется исходя из целей их использования в соответствии с Общероссийским классификатором основных фондов. Коммерческие здания – здания, предназначенные для оптовой и розничной торговли, сервиса (гостиниц и бытового обслуживания населения). Административные здания – здания административных учреждений, контор и офисов фирм, организаций, предприятий, агентств, кредитно-финансовых и страховых организаций, банков, редакций и т.п. Учебные – здания, предназначенные для обучения, академические и технические учебные заведения, а также музеи, библиотеки и т.п. Другие – здания, не отнесённые ни к одной из группировок (религиозные, спортивные, транспорта, связи и т.д.).

Общий строительный объём зданий определяется как сумма строительного объёма выше отметки плюс (минус) 0,00 (надземная часть) и ниже этой отметки (подземная часть). Строительный объём надземной и подземной частей здания определяется в пределах ограничивающих поверхностей, проветриваемых подполий под зданиями, проектируемыми для строительства на вечномёрзлых грунтах. По жилым зданиям строительный объём определяется по документам о вводе объектов в эксплуатацию.

Общая площадь здания определяется как сумма площадей всех этажей здания (включая технические, мансардные, цокольные и подвальные), измеренных в пределах внутренних поверхностей наружных стен, а также площадей балконов и лоджий. Площади помещений определяются по их размерам, измеряемым между отделанными поверхностями стен и перегородок в уровне пола.

Общая площадь введённого жилья (жилых домов) определяется как сумма площадей всех частей жилых помещений, включая площадь помещений вспомогательного использования, предназначенных для удовлетворения гражданами бытовых и иных нужд, связанных с их проживанием в жилом помещении, площадей лоджий, балконов, веранд, террас, подсчитываемых с соответствующими понижающими коэффициентами, а также жилых и вспомогательных помещений в индивидуальных жилых домах, построенных населением. К помещениям вспомогательного использования относятся кухни, передние, холлы, внутриквартирные коридоры, ванны или душевые, туалеты, кладовые или хозяйственные встроенные шкафы.

В общую площадь введённых в эксплуатацию жилых домов не входит площадь вестибюлей, тамбуров, лестничных клеток, лифтовых холлов, общих коридоров, а также площадь в жилых домах, предназначенная для встроенно-пристроенных помещений.

Число построенных квартир включает число квартир в законченных строительством жилых домах квартирного, гостиничного типа и общежитиях, квартир в нежилых зданиях, а также в индивидуальных жилых домах, построенных населением.

Средняя фактическая стоимость строительства 1 квадратного метра общей площади жилья определяется как сумма фактически произведённых застройщиками капитальных затрат, приходящихся на 1 квадратный метр общей площади всех законченных строительством за год жилых домов, независимо от даты начала строительства, степени комфортности, этажности, включая дома, строительство которых осуществлялось с нарушением нормативных сроков. Средняя фактическая стоимость строительства жилья приведена по отдельно стоящим жилым домам квартирного типа (без индивидуальных жилых домов, построенных населением) без пристроек, надстроек и встроенных помещений.

Ввод в эксплуатацию объектов (мощностей) – показатель мощности (производительности, вместимости, пропускной способности, площади, протяжённости и т.д.), созданной в результате осуществления инвестиций в основной капитал. Введённые в эксплуатацию объекты (мощности) показываются в размерах, указанных в разрешениях на ввод объектов (мощностей) в эксплуатацию, оформленных в установленном порядке в соответствии с действующим законодательством Российской Федерации о градостроительной деятельности.

СТРОИТЕЛЬНАЯ ДЕЯТЕЛЬНОСТЬ

ОБЪЁМ РАБОТ И УСЛУГ, ВЫПОЛНЕННЫХ СОБСТВЕННЫМИ СИЛАМИ ПО ВИДУ ЭКОНОМИЧЕСКОЙ ДЕЯТЕЛЬНОСТИ «СТРОИТЕЛЬСТВО»

	2009	2010	2011	2012	2013 ¹⁾
Всего, млн. руб.	16233,6	18356,9	21409,2	22255,2	21690,3
В % к предыдущему году ²⁾	92,2	103,1	109,2	95,7	93,5

¹⁾ Предварительные итоги.

²⁾ В постоянных ценах.

ВВОД В ЭКСПЛУАТАЦИЮ ЗДАНИЙ В 2011–2013 ГОДАХ

	Число, ед.			Общий строительный объём, тыс. куб. м			Общая площадь, тыс. кв. м		
	2011	2012	2013	2011	2012	2013	2011	2012	2013
Всего	168	97	96	444,6	285,4	613,5	89,5	66,7	108,4
жилого назначения	50	32	36	97,1	129,9	109,0	26,0	32,6	30,6
нежилого назначения	118	65	60	347,5	155,6	504,5	63,5	34,1	77,8
промышленные	21	13	17	129,6	56,3	84,1	11,7	13,5	10,0
сельскохозяйственные	-	1	-	-	...	-	-	...	-
коммерческие	14	13	23	26,8	26,3	324,8	9,2	5,5	47,6
административные	3	3	4	43,0	19,0	24,5	11,3	3,9	5,8
учебные	3	1	3	26,5	7,3
здравоохранения	2	1	2	14,2	2,7
другие	75	33	11	107,4	23,9	33,2	21,3	4,5	5,0

МАТЕРИАЛЬНО-ТЕХНИЧЕСКАЯ БАЗА СТРОИТЕЛЬНЫХ ОРГАНИЗАЦИЙ

ИНВЕСТИЦИИ В ОСНОВНОЙ КАПИТАЛ НА РАЗВИТИЕ ПРОИЗВОДСТВЕННОЙ БАЗЫ ОРГАНИЗАЦИЙ (БЕЗ СУБЪЕКТОВ МАЛОГО ПРЕДПРИНИМАТЕЛЬСТВА), ОСУЩЕСТВЛЯВШИХ ДЕЯТЕЛЬНОСТЬ В СТРОИТЕЛЬСТВЕ¹⁾

	Млн. руб.	В % от общего объёма инвестиций в основной капитал
2009	515,4	1,4
2010	655,8	2,0
2011	453,4	0,8
2012	313,9	0,5
2013	188,9	0,3

¹⁾ Без объёма инвестиций, не наблюдаемых прямыми статистическими методами.

НАЛИЧИЕ ОСНОВНЫХ СТРОИТЕЛЬНЫХ МАШИН В ОРГАНИЗАЦИЯХ (БЕЗ СУБЪЕКТОВ МАЛОГО ПРЕДПРИНИМАТЕЛЬСТВА), ОСУЩЕСТВЛЯВШИХ СТРОИТЕЛЬНУЮ ДЕЯТЕЛЬНОСТЬ на 1 января, единиц

	2010	2011	2012	2013	2014
Экскаваторы одноковшовые	218	192	213	217	238
Краны на гусеничном ходу, включая экскаваторы-краны	19	18	14	21	21
Автогрейдеры	82	70	80	74	70
Бульдозеры на тракторах	216	200	249	244	231
Краны на пневмоколёсном ходу, включая краны на спецшасси	12	13	13	9	6
Краны башенные	5	5	4	3	7
Краны на автомобильном ходу	131	114	113	138	111

ЖИЛИЩНОЕ И СОЦИАЛЬНО-КУЛЬТУРНОЕ СТРОИТЕЛЬСТВО

ОСНОВНЫЕ ПОКАЗАТЕЛИ ПО ВВОДУ В ЭКСПЛУАТАЦИЮ ЖИЛЬЯ

	2009	2010	2011	2012	2013
Число домов, ед.	38	17	50	32	36
построенных населением ¹⁾	33	11	25	26	22
Общая площадь жилья, кв. м	22109	27645	23180	24327	24843
построенного населением ¹⁾	5972	1597	4777	4625	2913
Средняя фактическая стоимость строительства жилья, руб. за кв. м общей площади	32990	51176	39844	43038	53679

¹⁾ За счёт собственных и заёмных средств.

ЧИСЛО ПОСТРОЕННЫХ КВАРТИР И ИХ СРЕДНИЙ РАЗМЕР

	2009	2010	2011	2012	2013
Всего					
Число квартир, ед.	290	397	263	436	471
однокомнатные	66	118	88	225	265
двухкомнатные	119	138	75	134	109
трёхкомнатные	72	103	44	62	78
четырёхкомнатные и более	33	38	56	15	19
Средний размер квартиры, кв. м общей площади	76,2	69,6 ¹⁾	88,1	55,8	52,7 ¹⁾
в том числе населением за счёт собственных и заёмных средств					
Число квартир, ед.	34	11	25	26	22
Средний размер квартиры, кв. м общей площади	175,7	145,2	191,1	177,9	132,4

¹⁾ С учётом жилья в специализированном жилищном фонде.

ВВОД В ДЕЙСТВИЕ (ЭКСПЛУАТАЦИЮ) ОТДЕЛЬНЫХ ОБЪЕКТОВ СОЦИАЛЬНО-КУЛЬТУРНОЙ СФЕРЫ

	2009	2010	2011	2012	2013
Производство, передача и распределение электроэнергии, газа, пара и горячей воды					
Теплоснабжение					
Гкал в час	-	-	-	11,2	188,0
сети, км	0,8	0,8	8,2	0,3	14,4
Сбор, очистка и распределение воды					
Водопровод					
тыс. куб. м воды в сутки	-	2,9	-	-	-
водоводы и сети, км	2,0	0,9	4,4	2,4	-

Продолжение

	2009	2010	2011	2012	2013
Деятельность гостиниц и ресторанов					
Гостиницы (без туристских), мест	-	-	42	-	-
Туристские базы, мест	18	10	-	-	36
Образование					
Учреждения начального профессионального образования, ученических мест	160	-	-	-	-
Дошкольные образовательные учреждения, мест	25	190	338	55	150
Здравоохранение и предоставление социальных услуг					
Больничные учреждения, коек	40	55	-	30	-
Амбулаторно-поликлинические учреждения, посещений в смену	-	225	240	15	-
Дома ребёнка, мест	20	-	-	-	-
Дома-интернаты для престарелых, инвалидов (взрослых и детей), мест	-	117	-	-	136
Удаление сточных вод, отходов и аналогичная деятельность					
Канализация					
тыс. куб. м сточных вод в сутки	4,2	-	1,2	-	-
сети, км	0,5	2,9	3,8	-	0,5
Деятельность по организации отдыха и развлечений, культуры и спорта					
Плавательные бассейны (с длиной дорожек 25 и 50 м), кв. м зеркала воды	-	-	410	-	-
Физкультурно-оздоровительные комплексы, ед.	1	-	2	2	3
Горнолыжная трасса, м	2379	-	-	3680	-
Учреждения культуры клубного типа, мест	-	-	-	25	-
Библиотеки, тыс. томов книжного фонда	-	-	-	80	25
Культовые сооружения, ед.	3	-	1	-	1
Торгово-развлекательные центры, кв. м общей площади	-	1496	-	-	-
Торгово-офисные центры, кв. м общей площади	-	14987	-	-	-

XV. СЕЛЬСКОЕ И ЛЕСНОЕ ХОЗЯЙСТВО

В разделе содержится информация о структурных изменениях в сельскохозяйственном производстве, развитии индивидуального сектора на селе, состоянии материально-технической базы сельского хозяйства, производстве продукции растениеводства и животноводства. Данные приводятся по категориям сельскохозяйственных производителей. Представлены сведения по лесному хозяйству.

По категории «Сельскохозяйственные организации» показаны данные по производственным кооперативам, закрытым и открытым акционерным обществам, государственным предприятиям, обществам с ограниченной ответственностью, подсобным хозяйствам несельскохозяйственных организаций.

К **хозяйствам населения** относятся личные подсобные и другие индивидуальные хозяйства граждан в сельских и городских поселениях, а также хозяйства граждан, имеющих земельные участки в садоводческих, огороднических и дачных некоммерческих объединениях.

Личные подсобные хозяйства – форма непредпринимательской деятельности по производству и переработке сельскохозяйственной продукции, осуществляемой личным трудом гражданина и членов его семьи в целях удовлетворения личных потребностей на земельном участке, предоставленном или приобретённом для ведения личного подсобного хозяйства. Землепользование хозяйств может состоять из приусадебных и полевых участков.

Крестьянское (фермерское) хозяйство представляет собой объединение граждан, связанных родством и (или) свойством, имеющих в общей собственности имущество и совместно осуществляющих предпринимательскую, производственную и иную хозяйственную деятельность (производство, переработку, хранение, транспортировку и реализацию сельскохозяйственной продукции), основанную на их личном участии.

Индивидуальный предприниматель по сельскохозяйственной деятельности – гражданин (физическое лицо), занимающийся предпринимательской деятельностью без образования юридического лица, с момента его государственной регистрации в соответствии с Гражданским кодексом Российской Федерации и заявивший в Свидетельстве о государственной регистрации вида деятельности, отнесённые согласно Общероссийскому классификатору видов экономической деятельности к сельскому хозяйству.

Продукция сельского хозяйства представляет собой сумму данных об объёме продукции растениеводства и животноводства всех сельхозпроизводителей, включая хозяйства индивидуального сектора (хозяйства населения, крестьянские (фермерские) хозяйства и индивидуальные предприниматели), в стоимостной оценке по фактически действовавшим ценам.

Продукция растениеводства включает стоимость сырых продуктов, полученных от урожая отчётного года – картофеля, овощей, ягод, кормовых культур (кормовых корнеплодов, однолетних и многолетних сеяных трав, убранных на сено и зелёную массу), стоимость выращивания цветов и посадочного материала для декоративных целей и изменение стоимости незавершённого производства в растениеводстве (посадка и выращивание до плодоношения сельскохозяйственных культур и многолетних насаждений) от начала к концу года и другие.

Продукция животноводства включает стоимость сырых продуктов, полученных в результате выращивания и хозяйственного использования сельскохозяйственных животных и птицы (молока, шерсти, яиц и других), стоимость реализованного скота и птицы, изменение стоимости выращивания молодняка и скота на откорме за год, стоимость продукции пчеловодства и другие.

Для исчисления **индекса производства** продукции сельского хозяйства используется показатель её объёма в сопоставимых ценах предыдущего года. Индекс производства продукции сельского хозяйства – относительный показатель, характеризующий изменение массы произведённых продуктов растениеводства и животноводства в сравниваемых периодах.

Валовой сбор сельскохозяйственных культур включает в себя объём собранной продукции как с основных, так и с повторных и междурядных посевов в сельскохозяйственных организациях, крестьянских (фермерских) хозяйствах, у индивидуальных предпринимателей и в хозяйствах населения.

Урожайность сельскохозяйственных культур характеризует средний сбор сельскохозяйственной продукции с единицы убранный площади.

Поголовье скота включает поголовье всех возрастных групп соответствующего вида скота.

Производство скота и птицы на убой – показатель, характеризующий результат использования скота и птицы для забоя на мясо. Общий объём производства скота и птицы на убой отражается в пересчёте на убойный вес и включает как проданные скот и птицу, подлежащие забою, так и забитые в сельскохозяйственных организациях, крестьянских (фермерских) хозяйствах, у индивидуальных предпринимателей и в хозяйствах населения.

Производство молока – фактически надоенное сырое коровье и козье молоко, независимо от того, было ли оно реализовано или потреблено в хозяйстве на выпойку молодняка. Молоко, высосанное молодняком при подсосном их содержании, в продукцию не включается и не учитывается при определении средних удоев.

При расчёте среднего годового **надоя молока на одну корову** в сельскохозяйственных организациях производство молока, полученное от коров молочного стада, делится на их среднее поголовье.

Производство яиц включает их сбор от всех видов домашней птицы, в том числе яйца, пошедшие на воспроизводство птицы (инкубация и другое).

При расчёте **средней годовой яйценоскости от одной курицы-несушки** в сельскохозяйственных организациях производство яиц, полученное от всей птицы, включая молодняк, делится на среднее поголовье кур-несушек.

Лесовосстановление – проведение мероприятий по восстановлению лесов на вырубках, гарях, пустолях, прогалинах и иных бывших под лесом площадях. Лесовосстановление осуществляется путём естественного, искусственного (создание лесных культур) или комбинированного восстановления лесов.

Искусственное лесовосстановление осуществляется путём посадки семян, саженцев, черенков или посева лесных растений.

ОСНОВНЫЕ ПОКАЗАТЕЛИ СЕЛЬСКОГО ХОЗЯЙСТВА

ПРОДУКЦИЯ СЕЛЬСКОГО ХОЗЯЙСТВА ПО КАТЕГОРИЯМ ХОЗЯЙСТВ

миллионов рублей

	2009	2010	2011	2012	2013
Хозяйства всех категорий					
Продукция сельского хозяйства	2679,3	2938,8	3245,3	3672,7	3003,7
растениеводство	463,1	417,9	718,4	853,5	662,1
животноводство	2216,2	2520,9	2526,9	2819,2	2341,6
Сельскохозяйственные организации					
Продукция сельского хозяйства	2250,9	2539,6	2508,6	2804,0	2335,1
растениеводство	176,2	116,0	137,0	125,0	119,2
животноводство	2074,7	2423,6	2371,6	2679,0	2215,9
Хозяйства населения					
Продукция сельского хозяйства	369,5	340,7	653,0	793,7	604,8
растениеводство	275,6	293,8	566,9	720,1	536,4
животноводство	93,9	46,9	86,1	73,6	68,4
Крестьянские (фермерские) хозяйства¹⁾					
Продукция сельского хозяйства	58,9	58,5	83,7	75,0	63,8
растениеводство	11,3	8,1	14,5	8,4	6,5
животноводство	47,6	50,4	69,2	66,6	57,3

¹⁾ Здесь и далее в таблицах – включая физических лиц, занимающихся предпринимательской деятельностью без образования юридического лица.

ИНДЕКСЫ ПРОИЗВОДСТВА ПРОДУКЦИИ СЕЛЬСКОГО ХОЗЯЙСТВА ПО КАТЕГОРИЯМ ХОЗЯЙСТВ

в процентах к предыдущему году

	2009	2010	2011	2012	2013
Всего	100,7	97,7	101,8	99,9	80,7
сельскохозяйственные организации	100,3	99,8	95,8	103,7	82,3
хозяйства населения	98,0	87,9	135,2	88,8	75,6
крестьянские (фермерские) хозяйства	146,1	92,8	129,0	84,3	84,0

ИНДЕКСЫ ПРОИЗВОДСТВА ПРОДУКЦИИ СЕЛЬСКОГО ХОЗЯЙСТВА

в хозяйствах всех категорий, в процентах к предыдущему году

	2009	2010	2011	2012	2013
Всего	100,7	97,7	101,8	99,9	80,7
растениеводство	106,3	90,9	127,0	89,5	77,2
животноводство	99,7	99,3	97,1	103,1	81,9

ВАЛОВОЙ СБОР СЕЛЬСКОХОЗЯЙСТВЕННЫХ КУЛЬТУР

ПО КАТЕГОРИЯМ ХОЗЯЙСТВ

тысяч центнеров

	2009	2010	2011	2012	2013
Картофель	98,2	94,8	120,9	83,7	94,3
сельскохозяйственные организации	1,5	1,4	3,0	1,8	2,3
хозяйства населения	95,2	92,4	116,6	81,0	91,0
крестьянские (фермерские) хозяйства	1,5	1,0	1,3	0,9	1,0
Овощи	9,4	9,0	5,8	3,2	5,1
сельскохозяйственные организации	3,8	3,3	-	-	-
хозяйства населения	5,4	5,5	5,3	2,8	4,8
крестьянские (фермерские) хозяйства	0,2	0,2	0,5	0,3	0,2
Сено многолетних трав	5,6	5,0	3,5	1,4	2,9
сельскохозяйственные организации	5,4	4,8	2,8	1,0	2,7
крестьянские (фермерские) хозяйства	0,2	0,2	0,6	0,5	0,2
Сено естественных сенокосов	0,7	1,7	1,1	0,9	1,2
сельскохозяйственные организации
крестьянские (фермерские) хозяйства

УРОЖАЙНОСТЬ СЕЛЬСКОХОЗЯЙСТВЕННЫХ КУЛЬТУР

в хозяйствах всех категорий, центнеров с одного гектара уборной площади

	2009	2010	2011	2012	2013
Картофель	109	105	131	90	100
Овощи открытого грунта	104	106	104	58	96
Сено многолетних трав	16	14	11	11	12
Сено естественных сенокосов ¹⁾	7	7	8	8	11

¹⁾ В сельскохозяйственных организациях.

ПОГОЛОВЬЕ СКОТА И ПТИЦЫ

на конец года, тысяч голов

	Крупный рогатый скот	в том числе коровы	Свиньи	Овцы и козы	Северные олени	Птица
Хозяйства всех категорий						
2009	7,8	3,9	42,2	1,0	62,5	919,9
2010	7,8	3,9	48,9	0,8	58,9	933,9
2011	7,8	3,9	44,5	0,8	56,1	723,8
2012	7,8	3,9	48,2	0,8	54,9	711,4
2013	7,6	4,0	40,8	0,7	54,9	431,3
Сельскохозяйственные организации						
2009	7,0	3,6	38,3	0,1	55,9	874,6
2010	7,1	3,6	46,1	0,2	54,2	893,4
2011	7,1	3,6	42,2	0,2	52,5	679,5
2012	6,9	3,6	45,7	...	51,5	674,9
2013	6,6	3,6	38,6	...	51,2	403,4

ПРОИЗВОДСТВО ОСНОВНЫХ ПРОДУКТОВ ЖИВОТНОВОДСТВА

тысяч тонн

	2009	2010	2011	2012	2013
Хозяйства всех категорий					
Скот и птица на убой (в убойном весе)	6,9	8,0	10,1	12,5	10,2
Молоко	29,2	28,1	28,4	27,9	27,2
Яйца, млн. шт.	179,5	145,4	82,4	38,9	24,6
Сельскохозяйственные организации					
Скот и птица на убой (в убойном весе)	6,5	7,5	9,7	12,2	9,9
Молоко	27,8	26,6	26,9	26,5	25,8
Яйца, млн. шт.	174,9	138,7	76,2	34,3	21,2

ПРОДУКТИВНОСТЬ СКОТА И ПТИЦЫ
В СЕЛЬСКОХОЗЯЙСТВЕННЫХ ОРГАНИЗАЦИЯХ

	2009	2010	2011	2012	2013
Продуктивность					
Надой молока на одну корову, кг	7370	7527	7910	7423	7182
Средняя годовая яйценоскость кур-несушек ¹⁾ , шт.	301	294	307	281	252
В процентах к предыдущему году					
Надой молока на одну корову, кг	101,3	102,1	105,1	93,8	96,8
Средняя годовая яйценоскость кур-несушек ¹⁾ , шт.	103,8	97,7	104,4	91,5	89,7

¹⁾ Без субъектов малого предпринимательства.

МАТЕРИАЛЬНО-ТЕХНИЧЕСКАЯ БАЗА СЕЛЬСКОГО ХОЗЯЙСТВА
ПАРК ОСНОВНЫХ ВИДОВ ТЕХНИКИ В СЕЛЬСКОХОЗЯЙСТВЕННЫХ ОРГАНИЗАЦИЯХ
 на конец года, штук

	2009	2010	2011	2012	2013
Тракторы всех марок ¹⁾	173	154	149	136	142
Тракторные прицепы	177	145	149	132	117
Плуги	16	12	12	10	10
Бороны	29	25	24	20	22
Культиваторы	5	3
Машины для посева	13	10	10	10	11
Кормоуборочные комбайны	17	17	17	13	17
Косилки	47	41	46	35	36
Пресс-подборщики	13	13	10	10	11
Жатки валковые	3	8	8	8	8
Разбрасыватели твёрдых минеральных удобрений	27	23	18	16	10
Машины для внесения в почву твёрдых органических удобрений	14	13	12	11	9
Доильные установки и агрегаты	28	24	24	20	23

¹⁾ Без тракторов, на которых смонтированы землеройные, мелиоративные и другие машины.

ОБЕСПЕЧЕННОСТЬ СЕЛЬСКОХОЗЯЙСТВЕННЫХ ОРГАНИЗАЦИЙ ТРАКТОРАМИ
 на конец года, штук

	2009	2010	2011	2012	2013
Приходится тракторов на 1 000 га пашни	15	14	13	12	14
Приходится на 100 тракторов					
плугов	9	8	8	7	7
сеялок	8	5	5	7	8
косилок	27	27	31	26	25
культиваторов	3	2	2	2	3
борон	17	16	16	15	15
грабель	5	6	5	5	5
Нагрузка пашни на один трактор, га	67	73	75	82	73
Приходится энергетических мощностей на 100 га посевной площади, л. с.	3446	2263	2676	1984	2024

**ВНЕСЕНИЕ МИНЕРАЛЬНЫХ УДОБРЕНИЙ
ПОД ПОСЕВЫ СЕЛЬСКОХОЗЯЙСТВЕННЫХ КУЛЬТУР
В СЕЛЬСКОХОЗЯЙСТВЕННЫХ ОРГАНИЗАЦИЯХ**

	2009	2010	2011	2012	2013
Внесено минеральных удобрений (в пересчёте на 100% питательных веществ)					
всего, тыс. т	0,6	0,5	0,4	0,5	0,6
на один гектар, кг					
всей посевной площади	103,5	86,1	70,8	78,6	105,3
картофеля	-	-
кормовых культур	103,6	86,2	70,8	78,6	104,9
Удельный вес площади с внесёнными минеральными удобрениями во всей посевной площади, %	86,2	51,1	76,2	61,3	69,2

**ВНЕСЕНИЕ ОРГАНИЧЕСКИХ УДОБРЕНИЙ
ПОД ПОСЕВЫ СЕЛЬСКОХОЗЯЙСТВЕННЫХ КУЛЬТУР
В СЕЛЬСКОХОЗЯЙСТВЕННЫХ ОРГАНИЗАЦИЯХ**

	2009	2010	2011	2012	2013
Внесено органических удобрений					
всего, тыс. т	96,0	74,9	81,5	72,6	66,7
на один гектар, т					
всей посевной площади	16,3	13,0	13,3	12,2	11,2
картофеля
кормовых культур	16,3	13,0	13,3	12,2	11,1
Удельный вес площади с внесёнными органическими удобрениями во всей посевной площади, %	25,0	24,9	23,7	20,8	18,3

ЛЕСНОЕ ХОЗЯЙСТВО

ЛЕСНЫЕ РЕСУРСЫ¹⁾
на 1 января

	2009	2010	2011	2012	2013
Площадь земель лесного фонда и земель иных категорий, на которых расположены леса, тыс. га	10022	10022	10022	10021	10021
лесные земли	5476	5476	5476	5476	5476
покрытые лесной растительностью	5396	5400	5401	5409	5412
Общий запас древесины на корню, млн. куб. м	238,5	238,4	238,2	238,6	238,5

¹⁾ По данным Комитета по лесному хозяйству Мурманской области. С 2013 года – по данным Министерства природных ресурсов и экологии Мурманской области

ЛЕСОВОСТАНОВЛЕНИЕ

тысяч гектаров

	2009	2010	2011	2012	2013
Лесовосстановление	3,0	3,0	1,9	1,6	1,6
искусственное	0,6	0,6	0,6	0,6	0,6
Погибло лесных насаждений	0,3	1,4	0,7	0,3	0,2
от лесных пожаров	0,2	1,1	0,1	0,1	0,1

ЛЕСОЗАГОТОВКИ

**ОСНОВНЫЕ ПОКАЗАТЕЛИ РАБОТЫ ОРГАНИЗАЦИЙ
ПО ВИДУ ЭКОНОМИЧЕСКОЙ ДЕЯТЕЛЬНОСТИ «ЛЕСОЗАГОТОВКИ»**

	2009	2010	2011	2012	2013
Индексы производства ¹⁾ , в % к предыдущему году	68,9	145,3	93,2	96,2	107,9
Объём отгруженных товаров собственного производства, выполненных работ и услуг собственными силами ²⁾ , в фактически действовавших ценах, млн. руб.
Производство продукции					
древесина необработанная ¹⁾ , тыс. плотных куб. м	40,4	38,9	53,3	51,4	55,8
брёвна хвойных пород	35,7	33,9	49,2	47,3	50,8

¹⁾ С учётом деятельности физических лиц, занимавшихся предпринимательской деятельностью без образования юридического лица. Данные за 2010–2013 годы изменены в связи с уточнением сведений о производстве товаров и услуг, а также осуществлением ретроспективного пересчёта индексов производства на основе нового (2010) базисного года.

²⁾ По оперативным статистическим сведениям организаций (без субъектов малого предпринимательства), средняя численность работников которых превышает 15 человек.

XVI. РЫБОЛОВСТВО

ОСНОВНЫЕ ПОКАЗАТЕЛИ РАБОТЫ ОРГАНИЗАЦИЙ ПО ВИДУ ЭКОНОМИЧЕСКОЙ ДЕЯТЕЛЬНОСТИ «РЫБОЛОВСТВО»

	2009	2010	2011	2012	2013
Индексы производства ¹⁾ , в % к предыдущему году	87,7	124,2	98,7	124,8	110,4
Объём отгруженных товаров собственного производства, выполненных работ и услуг собственными силами ²⁾ , в фактически действовавших ценах, млн. руб.	12277,0	257,1	43,0	91,2	89,8 ³⁾
Производство продукции					
рыба живая, свежая или охлаждённая ¹⁾ , т	34907,6	36719,5	37717,6	42133,7	45470,9
живая	19021,4	12530,3	14465,0	9818,7	9103,2
свежая или охлаждённая	15886,2	24189,2	23252,6	32315,0	36367,7

¹⁾ С учётом деятельности физических лиц, занимавшихся предпринимательской деятельностью без образования юридического лица. Данные за 2010–2013 годы изменены в связи с уточнением сведений о производстве товаров и услуг, а также осуществлением ретроспективного пересчёта индексов производства на основе нового (2010) базисного года.

²⁾ Организаций (без субъектов малого предпринимательства). С 2010 года при формировании итогов по виду экономической деятельности «Переработка и консервирование рыбо- и морепродуктов» (код 15.20 по ОКВЭД) с вводом в действие ОКПД учтён выпуск рыбной продукции организациями (без субъектов малого предпринимательства) в условиях промысла. Ранее рыбная продукция (кроме консервов и пресервов рыбных и из морепродуктов), произведённая в условиях промысла, относилась к виду экономической деятельности «Рыболовство» (код 05.01 по ОКВЭД).

³⁾ По оперативным статистическим сведениям организаций (без субъектов малого предпринимательства), средняя численность работников которых превышает 15 человек.

ХVII. ТРАНСПОРТ

В разделе представлены данные об объемах перевозок грузов и пассажиров, дорожно-транспортных происшествиях.

Транспорт как вид хозяйственной деятельности подразделяется на транспорт общего и необщего пользования.

Транспорт общего пользования – транспорт, удовлетворяющий потребности организаций всех видов экономической деятельности и населения в перевозках грузов и пассажиров, перемещающий различные виды продукции между производителями и потребителями, осуществляющий общедоступное транспортное обслуживание населения. К перевозкам транспорта общего пользования относятся перевозки на коммерческой основе (за плату) пассажиров или грузов.

Транспорт необщего пользования (ведомственный), как правило, перевозит грузы и пассажиров своей организации.

Перевезено грузов (объем перевозок грузов) – количество грузов в тоннах, перевезенных транспортом. Начальный момент процесса перевозок грузов отражается показателем «отправлено (отправление) грузов», конечный момент – показателем «прибыло (прибытие) грузов». По всем видам транспорта, кроме автомобильного, объем перевезенных грузов показан по моменту отправления. На автомобильном транспорте учет перевезенных грузов осуществляется по моменту прибытия.

Грузооборот транспорта – объем работы транспорта по перевозкам грузов. Единицей измерения является тонно-километр. Исчисляется суммированием произведений массы перевезенных грузов в тоннах на расстояние перевозки в километрах (милях). Грузооборот транспорта группируется по видам транспорта, сообщения, ширине колеи, роду грузов и другим признакам.

Информация по перевозкам грузов и грузообороту приводится по организациям всех видов экономической деятельности (без микропредприятий); по автомобильному транспорту – с учетом оценки объемов работы, выполненной предпринимателями (физическими лицами), занимающимися коммерческими грузовыми автоперевозками. В соответствии с действующей методикой сводные показатели по перевозкам грузов и грузообороту **морского транспорта** включают данные организаций всех видов экономической деятельности (включая малые предприятия), осуществляющих перевозочную деятельность на морском транспорте.

Тайм-чартер – договор фрахтования судна на время. По договору фрахтования судна на время судовладелец обязуется за обусловленную плату (фрахт) предоставить фрахтователю судно и услуги членов экипажа судна в пользование на определенный срок для перевозок грузов, пассажиров или для иных целей торгового мореплавания.

Перевезено пассажиров – число пассажиров, перевезенных за определенный период времени. Единицей наблюдения в статистике перевозок пассажиров является пассажиропоездка. Данные приводятся с учетом пассажиров, пользующихся правом бесплатного и льготного проезда.

Пассажирооборот транспорта – объем работы транспорта по перевозкам пассажиров. Единицей измерения является пассажиро-километр. Определяется суммированием произведений числа пассажиров по каждой позиции перевозки на расстояние перевозки; исчисляется отдельно по видам транспорта, сообщения и другим признакам.

ГРУЗОВЫЕ ПЕРЕВОЗКИ

ПЕРЕВОЗКИ ГРУЗОВ ТРАНСПОРТОМ

ТЫСЯЧ ТОНН

	2009	2010	2011	2012	2013
Всего	38434,5	42256,1	41887,6	40249,6	33727,5
железнодорожный ¹⁾	23928	28231	28167	28333	...
автомобильный	6144,4	5734,1	6734,7	7025,6	1827,0 ²⁾
морской ³⁾	8361,6	8290,6	6985,7	4890,6	...
воздушный ⁴⁾

¹⁾ По данным Федеральной службы государственной статистики.

²⁾ Транспортom организаций всех видов экономической деятельности (без субъектов малого предпринимательства), занимающихся грузовыми автоперевозками.

³⁾ С 2010 года – включая перевозки морскими судами, сданными в аренду иностранным фрахтователям на условиях тайм-чартера.

⁴⁾ Отправлено из аэропортов области самолетами всех авиакомпаний.

ГРУЗОБОРОТ ТРАНСПОРТА
миллионов тонно-километров

	2009	2010	2011	2012	2013
Всего	56554,6	57557,7	44360,6	35843,5	32510,6
железнодорожного ¹⁾	15146,4	15275,4	15632,2	15751,4	...
автомобильного	469,6	540,6	624,3	596,3	102,9 ²⁾
морского ³⁾	40938,6	41741,7	28104,1	19495,8	...

¹⁾ По данным Федеральной службы государственной статистики.

²⁾ Транспортom организаций всех видов экономической деятельности (без субъектов малого предпринимательства), занимающихся грузовыми автоперевозками.

³⁾ С 2010 года – включая грузооборот морских судов, сданных в аренду иностранным фрахтователям на условиях тайм-чартера.

ПАССАЖИРСКИЕ ПЕРЕВОЗКИ

ПЕРЕВОЗКИ ПАССАЖИРОВ ТРАНСПОРТОМ ОБЩЕГО ПОЛЬЗОВАНИЯ
миллионов человек

	2009	2010	2011	2012	2013
Всего	113,2	110,2	105,4	95,8	82,3
железнодорожный ¹⁾	1,0	1,0	1,0	1,0	...
автобусный ²⁾	70,5	69,1	65,7	57,8	46,9
морской, тыс. человек	127,4	109,9	66,5	47,4	...
троллейбусный
воздушный ³⁾ , тыс. человек	181,2	242,7	288,5	282,5	320,7

¹⁾ По данным Федеральной службы государственной статистики.

²⁾ Учтены данные по юридическим лицам (включая малые предприятия) и физическим лицам, осуществляющим перевозки пассажиров на коммерческой основе.

³⁾ Отправлено пассажиров из аэропортов области самолётами всех авиакомпаний.

ПАССАЖИРОБОРОТ ТРАНСПОРТА ОБЩЕГО ПОЛЬЗОВАНИЯ
миллионов пассажиро-километров

	2009	2010	2011	2012	2013
Всего	1559,9	1510,5	1430,1	1332,4	1130,4
железнодорожного	616,8	584,1	568,7	568,7	...
автобусного ¹⁾	752,3	751,2	708,8	627,0	496,3
морского	5,9	5,9	5,3	4,7	...

¹⁾ Учтены данные по юридическим лицам (включая малые предприятия) и физическим лицам, осуществляющим перевозки пассажиров на коммерческой основе.

**ДОРОЖНО-ТРАНСПОРТНЫЕ ПРОИСШЕСТВИЯ
НА АВТОМОБИЛЬНЫХ ДОРОГАХ И УЛИЦАХ¹⁾**

	2009	2010	2011	2012	2013
Число происшествий, ед.	1024	1034	1032	969	922
Погибло, человек	88	99	83	85	59
Ранено, человек	1313	1367	1386	1292	1224

¹⁾ По данным Управления государственной инспекции безопасности дорожного движения Управления Министерства внутренних дел Российской Федерации по Мурманской области, включая закрытые административно-территориальные образования.

XVIII. СВЯЗЬ

В разделе представлены данные Министерства связи и массовых коммуникаций Российской Федерации о деятельности операторов связи – юридических лиц, оказывающих услуги связи на основании лицензии.

Оператор связи – юридическое лицо или индивидуальный предприниматель, оказывающие услуги связи на основании лицензии.

Услуги связи – деятельность по приёму, обработке, хранению, передаче и доставке почтовых отправлений или сообщений электросвязи.

Объём услуг связи – стоимость оказанных операторами связи услуг почтовой связи, электросвязи, услуг присоединения и пропуска трафика, услуг по обеспечению регулирования использования радиочастотного спектра радиоэлектронных средств. Приводится в фактически действующих ценах без налога на добавленную стоимость.

Почтовая связь – обработка, перевозка и доставка почтовых отправлений, а также экспедирование, доставка и распространение печати, перевод денежных средств.

Подвижная связь – совокупность технических средств (радиооборудование, коммутационное оборудование, соединительные линии и сооружения), с помощью которых можно предоставить подвижным абонентам связь между собой и с абонентами телефонной сети общего пользования.

Трафик – нагрузка, создаваемая потоком вызовов, сообщений и сигналов, поступающих на средства связи.

ОБЪЁМ УСЛУГ СВЯЗИ миллионов рублей

	2009	2010	2011	2012	2013
Всего	4961,9	6033,9	6227,0	6393,0	6569,2
почтовая	504,7	502,2	537,6	548,6	549,9
документальная электросвязь	686,1	864,5	942,1	957,8	1068,6
междугородная, внутризоновая и международная телефонная	626,6	579,1	482,8	427,7	358,9
местная телефонная, включая предоставленную с таксофонов	947,7	1003,3	1004,8	974,5	950,9
радиосвязь, радиовещание, телевидение и спутниковая связь, проводное вещание, услуги радиочастотных центров	203,1	220,7	245,0	273,8	276,6
подвижная	1460,3	2073,6	2269,0	2480,6	2646,3
присоединение и пропуск трафика	533,4	790,4	745,7	730,0	718,0
Индексы объёма услуг связи, в % к предыдущему году	100,4	113,7	99,4	102,6	102,2

ОБЪЁМ УСЛУГ СВЯЗИ, ОКАЗАННЫХ НАСЕЛЕНИЮ миллионов рублей

	2009	2010	2011	2012	2013
Всего	2964,4	3677,6	3837,7	4017,9	4174,3
почтовая	162,4	173,7	153,2	149,7	154,0
документальная	380,4	498,5	580,8	684,5	775,3
междугородная, внутризоновая и международная телефонная	420,4	369,3	301,0	253,7	206,7
местная телефонная связь, включая предоставленную с таксофонов	628,1	657,7	659,6	632,7	605,3
радиосвязь, радиовещание, телевидение и спутниковая связь, проводное вещание	69,6	68,9	75,3	86,5	90,2
подвижная	1303,5	1909,5	2067,9	2210,8	2342,8
Индексы объёма услуг связи, в % к предыдущему году	102,9	117,3	101,5	103,6	102,6

ХІХ. ТОРГОВЛЯ И УСЛУГИ НАСЕЛЕНИЮ

Раздел представляет статистику розничной торговли, общественного питания, оптовой торговли и потребительского рынка услуг.

Оборот розничной торговли – выручка от продажи товаров населению для личного потребления или использования в домашнем хозяйстве за наличный расчёт или оплаченных по кредитным карточкам, расчётным чекам банков, по перечислениям со счетов вкладчиков, по поручению физического лица без открытия счёта, посредством платёжных карт.

Стоимость товаров, проданных (отпущенных) отдельным категориям населения со скидкой или полностью оплаченных органами социальной защиты, включается в оборот розничной торговли в полном объёме. В оборот розничной торговли не включается стоимость товаров, проданных (отпущенных) из розничной торговой сети юридическим лицам (в том числе организациям социальной сферы, спецпотребителям и т.п.) и индивидуальным предпринимателям, и оборот общественного питания.

Оборот розничной торговли включает данные как по организациям, для которых эта деятельность является основной, так и по организациям других видов экономической деятельности, осуществляющим продажу товаров населению через собственные торговые заведения, или с оплатой через свою кассу. Оборот розничной торговли также включает стоимость товаров, проданных населению индивидуальными предпринимателями и физическими лицами на розничных рынках и ярмарках.

Оборот розничной торговли формируется по данным сплошного федерального статистического наблюдения за организациями, не относящимися к субъектам малого предпринимательства, выборочных обследований малых предприятий розничной торговли (за исключением микропредприятий), которые проводятся с месячной периодичностью, а также ежеквартальных выборочных обследований розничных рынков, ежегодных выборочных обследований индивидуальных предпринимателей и микропредприятий с распространением полученных данных на генеральную совокупность объектов наблюдения.

В соответствии с требованиями системы национальных счетов оборот розничной торговли организаций досчитывается на объёмы деятельности, не наблюдаемой прямыми статистическими методами.

Оборот розничной торговли приводится в фактических продажных ценах, включающих торговую наценку, налог на добавленную стоимость и аналогичные обязательные платежи.

Динамику оборота розничной торговли характеризует индекс физического объёма, который определяется путём сопоставления величины оборота в сравниваемых периодах в сопоставимых ценах.

Оборот общественного питания – выручка от продажи собственной кулинарной продукции и покупных товаров без кулинарной обработки населению для потребления, главным образом, на месте, а также организациями и индивидуальным предпринимателям для организации питания различных контингентов населения.

В оборот общественного питания включается стоимость кулинарной продукции и покупных товаров, отпущенных: работникам организаций с последующим удержанием из заработной платы; на дом по заказам населения; на рабочие места по заказам организаций и индивидуальных предпринимателей; транспортным организациям в пути следования сухопутного, воздушного, водного транспорта; для обслуживания приёмов, банкетов и т. п.; организациями общественного питания организациям социальной сферы (больницам, санаториям, домам престарелых и т. п.) в объёме фактической стоимости питания; по абонеентам, талонам и т. п. в объёме фактической стоимости питания; в учебных учреждениях, в т.ч. отдельным категориям учащихся на льготной основе за счёт средств бюджета в объёме фактической стоимости питания.

Оборот общественного питания включает данные как по организациям, для которых эта деятельность является основной, так и по организациям других видов экономической деятельности, осуществляющим продажу кулинарной продукции и покупных товаров для потребления, главным образом, на месте через собственные заведения общественного питания.

Оборот общественного питания формируется по данным сплошного федерального статистического наблюдения за организациями, не относящимися к субъектам малого предпринимательства, которые проводятся с месячной периодичностью, ежеквартального выборочного обследования малых предприятий (за исключением микропредприятий), а также ежегодных выборочных обследований индивидуальных предпринимателей и микропредприятий с распространением полученных данных на генеральную совокупность объектов наблюдения.

В соответствии с требованиями системы национальных счетов оборот общественного питания организаций досчитывается на объёмы деятельности, не наблюдаемой прямыми статистическими методами.

Оборот общественного питания приводится в фактических продажных ценах, включающих наценку общественного питания, налог на добавленную стоимость и аналогичные обязательные платежи.

Динамику оборота общественного питания характеризует индекс физического объёма, который определяется путём сопоставления величины оборота в сравниваемых периодах в сопоставимых ценах.

Оборот оптовой торговли – выручка от реализации товаров, приобретённых ранее на стороне в целях перепродажи юридическим лицам и индивидуальным предпринимателям для профессионального использования (переработки или дальнейшей продажи).

Оборот оптовой торговли включает данные как по организациям, для которых эта деятельность является основной, так и по организациям других видов экономической деятельности, осуществляющим оптовую торговлю.

Оборот оптовой торговли формируется по данным сплошного федерального статистического наблюдения за организациями, не относящимися к субъектам малого предпринимательства, выборочного обследования малых предприятий оптовой торговли (кроме микропредприятий), которые проводятся с месячной периодичностью, а так же ежегодных выборочных обследований индивидуальных предпринимателей и микропредприятий с распространением полученных данных на генеральную совокупность объектов наблюдения.

В соответствии с требованиями системы национальных счетов оборот оптовой торговли досчитывается на объёмы деятельности, не наблюдаемой прямыми статистическими методами.

Оборот оптовой торговли приводится в фактических продажных ценах, включающих торговую наценку, налог на добавленную стоимость, акциз, экспортную пошлину, таможенные сборы и аналогичные обязательные платежи. Сумма вознаграждения комиссионеров (поверенных, агентов) отражается по фактической стоимости, включая НДС.

Объём платных услуг населению представляет собой денежный эквивалент объёма услуг, оказанных резидентами российской экономики (юридическими лицами, гражданами, занимающимися предпринимательской деятельностью без образования юридического лица, зарегистрированными на территории Российской Федерации) гражданам Российской Федерации, а также гражданам других государств (нерезидентам), потребляющим те или иные услуги на территории Российской Федерации. Этот показатель формируется на основании данных форм федерального статистического наблюдения и оценки скрытой и неформальной деятельности на рынке платных услуг (по утверждённой методологии Росстата).

Платные услуги населению включают: бытовые, транспортные, услуги связи, жилищные, коммунальные, услуги гостиниц и аналогичных средств размещения, услуги системы образования, культуры, туристские, услуги физической культуры и спорта, медицинские, санаторно-оздоровительные, ветеринарные, услуги правового характера, социальные услуги, предоставляемые гражданам пожилого возраста и инвалидам, и другие. Данные о платных услугах в распределении по видам приведены в соответствии с Общероссийским классификатором услуг населению с учётом внесённых в него в установленном порядке изменений.

Информация в стоимостном выражении приведена в фактически действовавших ценах.

Динамику объёма платных услуг населению характеризуют индексы физического объёма, исчисленные путём сопоставления величины объёма платных услуг за отчётный и базисный периоды при исключении влияния динамики цен.

За 2009, 2010 годы показатели: оборот розничной торговли на душу населения, продажа алкогольных напитков и пива на душу населения, объём платных услуг в расчёте на одного жителя рассчитаны с использованием численности населения, пересчитанной с учётом итогов Всероссийской переписи населения 2010 года.

ЧИСЛО ХОЗЯЙСТВУЮЩИХ СУБЪЕКТОВ ТОРГОВЛИ¹⁾
на 1 января, единиц

	2010	2011	2012	2013	2014
Организации, осуществляющие торговлю автотранспортными средствами и мотоциклами, их техническое обслуживание и ремонт	520	580	590	590	605
торговлю автотранспортными средствами	142	155	158	154	147
техническое обслуживание и ремонт автотранспортных средств	202	235	240	241	256
торговлю автомобильными деталями, узлами и принадлежностями	130	144	158	162	167
розничную торговлю моторным топливом	44	43	31	31	30
Организации, осуществляющие оптовую торговлю, включая торговлю через агентов, кроме торговли автотранспортными средствами и мотоциклами	3997	4592	4397	4286	4271
оптовую торговлю через агентов (за вознаграждение или на договорной основе)	330	397	389	391	374
оптовую торговлю пищевыми продуктами, включая напитки, и табачными изделиями	950	1083	1012	1033	1096
оптовую торговлю непродовольственными потребительскими товарами	476	603	593	623	627
оптовую торговлю несельскохозяйственными промежуточными продуктами, отходами и ломом	649	749	747	739	762
оптовую торговлю топливом	203	242	222	217	214
оптовую торговлю машинами и оборудованием	279	319	297	291	290
Организации, осуществляющие розничную торговлю (кроме торговли автотранспортными средствами и мотоциклами) и ремонт бытовых изделий и предметов личного пользования	1837	1997	1893	1891	1917
розничную торговлю в неспециализированных магазинах	764	785	653	650	657
розничную торговлю пищевыми продуктами, включая напитки, и табачными изделиями в специализированных магазинах	327	351	355	366	366
розничную торговлю фармацевтическими и медицинскими товарами, косметическими и парфюмерными товарами	147	155	128	129	127
прочую розничную торговлю в специализированных магазинах	492	564	508	532	573
розничную торговлю вне магазинов	39	55	69	78	84
ремонт бытовых изделий и предметов личного пользования	50	53	49	47	46
Розничные рынки ²⁾	27	25	22	11	8
Число торговых мест на рынках ²⁾ , тыс.	2,7	2,6	2,5	1,6	0,4
Индивидуальные предприниматели в розничной торговле ³⁾ , тыс. человек	9,4	9,1	8,7	8,2	7,2

¹⁾ Данные приведены на основе Статрегистра Росстата хозяйствующих субъектов, включающего фактически действовавшие юридические лица.

²⁾ По данным обследования рынков.

³⁾ Данные приведены на основе Базы данных «Индивидуальные предприниматели» Статрегистра Росстата.

РОЗНИЧНАЯ ТОРГОВЛЯ И ОБЩЕСТВЕННОЕ ПИТАНИЕ

ОСНОВНЫЕ ПОКАЗАТЕЛИ РОЗНИЧНОЙ ТОРГОВЛИ

	2009	2010	2011	2012	2013
Оборот розничной торговли, млн. руб.	92058,3	102865,0	112750,3	123492,1	137536,9
торгующих организаций и индивидуальных предпринимателей вне рынка	82134,2	92797,4	102862,9	114576,8	129851,3
розничных рынков	9924,1	10067,6	9887,4	8915,3	7685,7
Из общего объема оборота розничной торговли					
пищевые продукты, включая напитки, и табачные изделия	49692,4	55611,8	62229,8	66924,8	74458,3
непродовольственные товары	42365,9	47253,2	50520,5	56567,3	63078,6
Оборот розничной торговли на душу населения, руб.	114692	129078	142539	157481	177300
Индекс физического объема оборота розничной торговли, в % к предыдущему году	97,0	103,0	101,8	105,8	105,0
Товарные запасы в организациях розничной торговли (на конец года)					
в стоимостном выражении, млн. руб.	5109,2	5971,8	7131,5	6945,9	7748,7
в днях торговли	27	27	27	27	27

СТРУКТУРА ОБОРОТА РОЗНИЧНОЙ ТОРГОВЛИ

в процентах к итогу

	2009	2010	2011	2012	2013
Всего	100	100	100	100	100
по формам собственности					
государственная и муниципальная	3,1	2,9	2,3	1,9	1,7
частная	89,0	89,1	90,2	89,0	91,6
другие формы собственности	7,9	8,0	7,5	9,1	6,6
по формам торговли					
оборот торгующих организаций и индивидуальных предпринимателей вне рынка	89,2	90,2	91,2	92,8	94,4
оборот розничных рынков	10,8	9,8	8,8	7,2	5,6
из общего объема оборота розничной торговли					
пищевые продукты, включая напитки, и табачные изделия	54,0	54,1	55,2	54,2	54,1
непродовольственные товары	46,0	45,9	44,8	45,8	45,9

ПРОДАЖА АЛКОГОЛЬНЫХ НАПИТКОВ И ПИВА
тысяч декалитров

	2009	2010	2011	2012	2013
В абсолютном алкоголе					
всего	848,2	784,6	781,4	804,4	805,6
на душу населения, л	10,1	9,8	9,9	10,3	10,4
В натуральном выражении					
водка и ликёроводочные изделия	1228,3	1013,3	996,7	1023,5	1041,9
коньяки, коньячные напитки (включая бренди, кальвадосы)	114,6	119,8	120,0	129,5	109,0
напитки слабоалкогольные (с содержанием этилового спирта не более 9%)	...	277,5	275,7	274,9	237,0
винодельческая продукция (без шампанских и игристых вин)	812,7	824,6	848,0	846,4	862,5
шампанские и игристые вина	228,8	260,5	262,4	263,2	230,7
пиво, кроме коктейлей пивных и напитка солодового	4034,6	4097,3	4101,8	4125,6	4063,1
напитки, изготавливаемые на основе пива	199,1

ОБОРОТ ОБЩЕСТВЕННОГО ПИТАНИЯ

	2009	2010	2011	2012	2013
Оборот общественного питания, млн. руб.	5125,9	5921,7	6585,4	7388,9	8257,5
Индекс физического объёма оборота общественного питания, в % к предыдущему году	97,1	99,6	100,4	103,1	102,8

**СТРУКТУРА ОБОРОТА ОБЩЕСТВЕННОГО ПИТАНИЯ
ПО ФОРМАМ СОБСТВЕННОСТИ**
в процентах к итогу

	2009	2010	2011	2012	2013
Всего	100	100	100	100	100
государственная и муниципальная	18,9	16,0	11,2	10,1	10,3
частная	77,3	80,7	85,3	87,2	85,9
другие формы собственности	3,8	3,3	3,5	2,7	3,9

ОПТОВАЯ ТОРГОВЛЯ

ОСНОВНЫЕ ПОКАЗАТЕЛИ ОПТОВОЙ ТОРГОВЛИ

	2009	2010	2011	2012	2013
Оборот оптовой торговли, млн. руб.	71822,7	86485,6	103527,5	113397,8	117802,5
организаций оптовой торговли, включая торговлю через агентов, кроме торговли автотранспортными средствами и мотоциклами	59992,4	72091,0	88122,8	94554,9	100464,1
Оборот оптовой торговли, в сопоставимых ценах, в % к предыдущему году	92,8	103,9	107,2	106,8	105,6
организаций оптовой торговли, включая торговлю через агентов, кроме торговли автотранспортными средствами и мотоциклами	90,3	103,7	109,4	104,6	108,0

ПЛАТНЫЕ УСЛУГИ НАСЕЛЕНИЮ

ОСНОВНЫЕ ПОКАЗАТЕЛИ ПЛАТНЫХ УСЛУГ НАСЕЛЕНИЮ

	2009	2010	2011	2012	2013 ¹⁾
Объём платных услуг населению, млн. руб.	39199,8	37794,7	40237,3	43145,2	49868,6
бытовых услуг	4121,9	2907,7	3154,0	3661,4	4704,9
Индекс физического объёма платных услуг населению, в % к предыдущему году	98,0	88,0	96,6	101,7	100,2
бытовых услуг	79,9	63,0	90,1	108,5	105,7
Объём платных услуг в расчёте на одного жителя, руб.	48837	47426	50869	55018	64286
бытовых услуг	5135	3649	3987	4669	6065

¹⁾ Здесь и далее в таблицах раздела – по данным текущей отчётности.

СТРУКТУРА ОБЪЁМА ПЛАТНЫХ УСЛУГ НАСЕЛЕНИЮ

в процентах к итогу

	2009	2010	2011	2012	2013
Всего	100	100	100	100	100
бытовые	10,5	7,7	7,8	8,5	9,4
транспортные	19,1	14,7	14,5	14,7	18,9
связи	14,1	13,0	13,5	12,9	13,2
жилищные	8,6	10,5	12,2	11,4	8,3
коммунальные	26,0	34,8	32,8	32,0	31,7
культуры	0,9	0,8	0,8	0,8	1,2
туристские	1,6	1,1	1,0	1,7	1,2
гостиниц и аналогичных средств размещения	2,0	1,9	2,3	2,1	1,7
физической культуры и спорта	0,7	0,6	0,5	0,7	0,6
медицинские	4,2	5,3	4,9	5,0	4,0
санаторно-оздоровительные	0,6	0,7	0,6	0,8	0,9
ветеринарные	0,1	0,1	0,1	0,1	0,1
правового характера	2,1	0,7	0,6	0,6	1,5
системы образования	6,2	5,8	5,5	5,4	5,2
социальные услуги, предоставляемые гражданам пожилого возраста и инвалидам ¹⁾	0,1	0,7	0,3
прочие виды платных услуг	3,3	2,3	2,8	2,8	1,8

¹⁾ До 2011 года данный вид услуг учитывался в составе прочих видов платных услуг.

СТРУКТУРА ОБЪЁМА БЫТОВЫХ УСЛУГ НАСЕЛЕНИЮ
в процентах к итогу

	2009	2010	2011	2012	2013
Всего	100	100	100	100	100
ремонт, окраска и пошив обуви	8,2	2,2	1,8	1,6	1,2
ремонт и пошив швейных, меховых и кожаных изделий, головных уборов и изделий текстильной галантереи, ремонт, пошив и вязание трикотажных изделий	11,0	5,7	5,4	5,1	2,9
ремонт и техническое обслуживание бытовой радиоэлектронной аппаратуры, бытовых машин и приборов, ремонт и изготовление металлоизделий	5,9	9,3	4,4	4,1	3,3
техническое обслуживание и ремонт транспортных средств, машин и оборудования	24,9	17,7	34,8	37,0	42,5
изготовление и ремонт мебели	0,7	3,9	2,3	2,4	1,9
химическая чистка и крашение	0,1	0,5	0,3	1,1	0,1
услуги прачечных	0,5	1,3	1,1	0,3	0,2
ремонт и строительство жилья и других построек	13,7	21,8	17,1	17,1	18,6
услуги фотоателье, фото- и кинолабораторий	2,5	2,3	2,1	2,1	1,8
услуги бань, душевых и саун	2,0	6,5	4,2	3,7	2,5
парикмахерские и косметические услуги	17,8	18,8	17,2	16,4	12,6
услуги предприятий по прокату	0,2	2,0	0,8	1,5	3,0
ритуальные услуги	2,7	4,6	3,9	3,9	3,0
прочие виды бытовых услуг	9,8	3,4	4,6	4,0	6,6

XX. НАУКА

Раздел содержит информацию о подготовке научных кадров в Мурманской области и об использовании передовых производственных технологий организациями (без субъектов малого предпринимательства).

Под **передовыми производственными технологиями** понимаются технологии и технологические процессы (включая необходимое для их реализации оборудование) управляемые с помощью компьютера или основанные на микроэлектронике и используемые при проектировании, производстве или обработке продукции (товаров и услуг). В рамках федерального статистического наблюдения о разработке и использовании передовых производственных технологий обследовались организации следующих видов экономической деятельности: добыча полезных ископаемых; обрабатывающие производства; производство и распределение электроэнергии, газа и воды; техническое обслуживание и ремонт автотранспортных средств; деятельность в области электросвязи; деятельность, связанная с использованием вычислительной техники и информационных технологий; научные исследования и разработки; деятельность в области архитектуры, инженерно-техническое проектирование в промышленности и строительстве (в части деятельности конструкторских и проектных организаций); технические испытания, исследования и сертификация (в части деятельности испытательных лабораторий и станций); высшее профессиональное образование; деятельность информационных агентств (в части деятельности бюро научно-технической информации). Группировки по видам экономической деятельности представляют совокупность соответствующих видов деятельности, указанных организациями в качестве основных.

ПРИЁМ И ВЫПУСК АСПИРАНТОВ

человек

	Принято в аспирантуру	Выпущено из аспирантуры	Численность аспирантов на конец года		Численность соискателей учёной степени кандидата наук, на конец года	Число лиц, защитивших кандидатские диссертации
			всего	в том числе очной формы обучения		
2009	158	108	524	259	82	24
2010	152	95	504	257	73	27
2011	140	103	462	231	78	31
2012	140	100	420	228	64	29
2013	130	101	385	213	64	22

ЧИСЛЕННОСТЬ АСПИРАНТОВ ПО ОТРАСЛЯМ НАУКИ

на конец года, человек

	2009	2010	2011	2012	2013
Всего	524	504	462	420	385
физико-математические	-	1	-	-	-
химические	8	10	10	10	10
биологические	60	60	60	52	58
технические	121	123	116	132	135
исторические и археология	13	12	11	10	9
экономические	108	109	94	69	52
философские	49	43	36	26	20
филологические	5	6	5	7	5
юридические	25	23	18	14	14
педагогические	30	23	19	23	18
психологические	12	8	7	1	-
социологические	26	23	18	11	7
культурологические	2	2	1	2	1
науки о Земле	65	61	67	63	56

**ИСПОЛЬЗОВАНИЕ ПЕРЕДОВЫХ ПРОИЗВОДСТВЕННЫХ ТЕХНОЛОГИЙ
ОРГАНИЗАЦИЯМИ (БЕЗ СУБЪЕКТОВ МАЛОГО ПРЕДПРИНИМАТЕЛЬСТВА)
ПО ОБСЛЕДУЕМЫМ ВИДАМ ЭКОНОМИЧЕСКОЙ ДЕЯТЕЛЬНОСТИ
В 2011–2013 ГОДАХ**

единиц

	Число организаций, использовавших передовые производственные технологии			Число фактов использования передовых производственных технологий		
	2011	2012	2013	2011	2012	2013
Всего	253	258	226	1557	1154	1106
добыча полезных ископаемых	12	11	7	261	157	149
добыча топливно-энергетических полез- ных ископаемых	3	2	2	5	4	4
добыча полезных ископаемых, кроме топливно-энергетических	9	9	5	256	153	145
обрабатывающие производства	80	74	65	340	339	334
производство пищевых продуктов, вклю- чая напитки, и табака	12	18	11	40	59	48
текстильное и швейное производство	2	3	2	5	7	4
обработка древесины и производство изделий из дерева	1	-	-	8	-	-
целлюлозно-бумажное производство; издательская и полиграфическая деятель- ность	24	17	19	51	40	42
производство резиновых и пластмассовых изделий	-	1	-	-	1	-
производство прочих неметаллических минеральных продуктов	3	3	2	12	12	9
металлургическое производство и произ- водство готовых металлических изделий	8	8	9	138	144	157
производство машин и оборудования (без производства оружия и боеприпасов)	7	4	3	17	9	8
производство электрооборудования, элек- тронного и оптического оборудования	6	7	4	17	15	11
производство транспортных средств и оборудования	9	6	9	38	33	41
прочие производства	6	6	4	11	17	11
производство и распределение электро- энергии, газа и воды	75	85	68	282	328	297
техническое обслуживание и ремонт авто- транспортных средств	1	2	2	2	3	3
деятельность в области электросвязи	16	15	14	503	109	101
деятельность, связанная с использованием вычислительной техники и информаци- онных технологий	12	14	16	22	49	53
научные исследования и разработки	21	22	22	54	79	79

Продолжение

	Число организаций, использовавших передовые производственные технологии			Число фактов использования передовых производственных технологий		
	2011	2012	2013	2011	2012	2013
деятельность в области архитектуры; инженерно-техническое проектирование в промышленности и строительстве (в части деятельности конструкторских и проектных организаций)	5	5	5	25	22	2
технические испытания, исследования и сертификация (в части деятельности испытательных лабораторий и станций)	4	3	2	5	5	5
высшее профессиональное образование	26	25	24	61	59	60
деятельность информационных агентств (в части деятельности бюро научно-технической информации)	1	2	1	2	4	2

**ЧИСЛО ФАКТОВ ИСПОЛЬЗОВАНИЯ ПЕРЕДОВЫХ ПРОИЗВОДСТВЕННЫХ ТЕХНОЛОГИЙ
В 2013 ГОДУ ПО ПЕРИОДАМ НАЧАЛА ВНЕДРЕНИЯ**
единиц

	Всего	в том числе по периодам начала внедрения, лет			
		до одного года	1-3	4-5	6 и более
Всего	1106	58	208	160	680
проектирование и инжиниринг	82	1	14	6	61
производство, обработка и сборка	50	-	10	6	34
автоматизированная транспортировка материалов и деталей, а также осуществление погрузочно-разгрузочных операций	2	-	-	-	2
аппаратура автоматизированного наблюдения (контроля)	46	2	19	5	20
связь и управление	840	48	139	122	531
производственная информационная система	42	3	16	13	10
интегрированное управление и контроль	44	4	10	8	22

XXI. ФИНАНСЫ

Раздел представляет статистику государственных финансов, данные о финансово-хозяйственной деятельности и платёжно-расчётных отношениях организаций.

Бюджет – форма образования и расходования фонда денежных средств, предназначенных для финансового обеспечения задач и функций органов государственной власти субъекта Российской Федерации и органов местного самоуправления.

Консолидированный бюджет – свод бюджетов всех уровней бюджетной системы (областного и муниципальных образований) на соответствующей территории.

Доходы бюджета – денежные средства, поступающие в безвозмездном и безвозвратном порядке в соответствии с законодательством Российской Федерации в распоряжение органов государственной власти субъекта Российской Федерации и органов местного самоуправления.

Расходы бюджета – денежные средства, направленные на финансовое обеспечение задач и функций органов государственной власти субъекта Российской Федерации и органов местного самоуправления.

Дефицит бюджета – превышение расходов бюджета над его доходами.

Профицит бюджета – превышение доходов бюджета над его расходами.

Статистика финансов организаций содержит показатели, отражающие финансовое положение организаций. Показатели сформированы на основе данных федерального статистического наблюдения и бухгалтерской (финансовой) отчётности организаций (кроме банков, страховых и бюджетных организаций).

Сальдированный финансовый результат (прибыль минус убыток) деятельности организаций – сумма прибыли или убытка от продаж, процентов к получению, доходов от участия в других организациях, прочих доходов, уменьшенных на величину прочих расходов.

Рентабельность проданных товаров (продукции, работ, услуг) – отношение прибыли (убытка) от продаж к затратам на производство. В том случае, если получен убыток от продаж, имеет место убыточность (-).

Кредиторская задолженность – денежные средства, временно привлечённые организацией и подлежащие возврату соответствующим юридическим или физическим лицам.

Просроченная кредиторская задолженность – денежные средства, которые не были в установленные сроки возвращены организацией кредиторам.

Задолженность по кредитам и займам – сумма долгов организации, причитающихся к возврату кредитным организациям и другим заимодавцам.

Просроченная задолженность по кредитам и займам – задолженность организации по полученным кредитам и займам с истёкшим согласно условиям договора сроком погашения.

Дебиторская задолженность – сумма долгов, причитающихся организации от юридических или физических лиц в итоге хозяйственных взаимоотношений с ними.

Просроченная дебиторская задолженность – задолженность перед организацией за отгруженный товар (продукцию, работы, услуги), не оплаченный в установленные договором сроки.

Задолженность поставщикам и подрядчикам за товары, работы и услуги – задолженность организации за приобретённые материальные ценности, принятые работы, потреблённые услуги, включая предоставление электроэнергии, газа, пара, воды и т. п., по доставке или переработке материальных ценностей, расчётные документы на которые подлежат оплате.

Задолженность покупателей и заказчиков за товары, работы и услуги – задолженность за реализованный покупателям товар (продукцию, работы, услуги), которую организация ожидает получить в течение определённого периода времени; возникает в случае, если товар продан, а денежные средства не получены.

Превышение кредиторской задолженности над дебиторской означает, что часть полученных от кредиторов средств сверх суммы, представленной дебиторами, вовлечена в хозяйственный оборот.

Превышение дебиторской задолженности над кредиторской означает отвлечение средств из хозяйственного оборота и в дальнейшем может привести к необходимости привлечения дорогостоящих кредитов банка и займов для обеспечения текущей производственной деятельности организации. Значительное превышение кредиторской задолженности над дебиторской создаёт угрозу финансовой устойчивости организации.

Просроченной задолженностью по заработной плате считаются фактически начисленные (с учётом налога на доходы физических лиц и других удержаний в соответствии с законодательством) работникам суммы заработной платы, но не выплаченные в срок, установленный коллективным договором или договором на расчётно-кассовое обслуживание, заключённым с банком (расчётно-кассовым центром). В сумму просроченной задолженности включаются переходящие остатки задолженности, не погашенные на отчётную дату, и не включается задолженность на внутримесячные даты (аванс).

Данные разрабатываются по видам экономической деятельности: сельское хозяйство, охота, лесозаготовки; рыболовство, рыбоводство; добыча полезных ископаемых; обрабатывающие производства;

производство и распределение электроэнергии, газа и воды; строительство; транспорт; управление недвижимым имуществом; научные исследования и разработки; образование; здравоохранение и предоставление социальных услуг; сбор сточных вод, отходов и аналогичная деятельность; деятельность в области культуры.

Просроченная задолженность по заработной плате работникам из-за несвоевременного получения денежных средств из бюджетов всех уровней определяется по коммерческим, некоммерческим и бюджетным организациям независимо от статей бюджетного финансирования.

ГОСУДАРСТВЕННЫЕ ФИНАНСЫ¹⁾

ИСПОЛНЕНИЕ КОНСОЛИДИРОВАННОГО БЮДЖЕТА МУРМАНСКОЙ ОБЛАСТИ миллионов рублей

	2009	2010	2011	2012	2013	2013, в % к итогу
Доходы	46315	52048	56600	53068	56178	100
налог на прибыль организаций	8250	14712	16296	10965	11169	19,9
налог на доходы физических лиц	16773	17732	19338	22029	24342	43,3
акцизы	708	1026	1160	1353	1493	2,7
налоги на совокупный доход	902	1083	1433	1776	1837	3,3
налоги на имущество	3582	3361	3350	3742	5004	8,9
налоги, сборы и регулярные платежи за пользование природными ресурсами	781	1006	1059	1248	1450	2,6
от использования имущества, находящегося в государственной и муниципальной собственности	1568	1730	1829	1859	1961	3,5
безвозмездные поступления от других бюджетов	13070	10533	10666	8437	7195	12,8
Расходы	48878	49609	55818	58975	63061	100
общегосударственные вопросы	3697	3717	3738	3928	4271	6,8
национальная безопасность и правоохранительная деятельность	2765	2750	2911	1393	1533	2,4
топливно-энергетический комплекс	1582	591	72	78	85	0,1
сельское хозяйство и рыболовство	737	681	735	810	792	1,3
транспорт	698	639	617	617	621	1,0
дорожное хозяйство (дорожные фонды)	1056	947	1270	1889	2380	3,8
жилищно-коммунальное хозяйство	6084	6444	8484	8139	7678	12,2
охрана окружающей среды	97	79	104	125	112	0,2
образование	13889	13976	16159	18430	20477	32,5
средства массовой информации	254	194	99	102	113	0,2
культура	1278	1202	1547	1752	2020	3,2
здравоохранение, физическая культура и спорт	6090	5165	9006	9849	10025	15,9
социальная политика	7977	8753	9611	10234	10684	16,9
Профицит, дефицит (-)	-2563	2439	782	-5907	-6883	x

¹⁾ По данным Министерства финансов Мурманской области.

**РАСХОДЫ КОНСОЛИДИРОВАННОГО БЮДЖЕТА
НА СОЦИАЛЬНО-КУЛЬТУРНЫЕ МЕРОПРИЯТИЯ**

	2009	2010	2011	2012	2013
Миллионов рублей					
Всего	29488	29290	36422	40367	43319
образование	13889	13976	16159	18430	20477
средства массовой информации	254	194	99	102	113
культура	1278	1202	1547	1752	2020
здравоохранение, физическая культура и спорт	6090	5165	9006	9849	10025
социальная политика	7977	8753	9611	10234	10684
В процентах к итогу					
Всего	100	100	100	100	100
образование	47,1	47,7	44,4	45,7	47,3
средства массовой информации	0,9	0,7	0,3	0,3	0,3
культура	4,3	4,1	4,2	4,3	4,7
здравоохранение, физическая культура и спорт	20,7	17,6	24,7	24,4	23,1
социальная политика	27,0	29,9	26,4	25,3	24,7

ФИНАНСОВАЯ ДЕЯТЕЛЬНОСТЬ ОРГАНИЗАЦИЙ

**САЛЬДИРОВАННЫЙ ФИНАНСОВЫЙ РЕЗУЛЬТАТ (ПРИБЫЛЬ МИНУС УБЫТОК)
ПО ВИДАМ ЭКОНОМИЧЕСКОЙ ДЕЯТЕЛЬНОСТИ¹⁾**

миллионов рублей

	2009	2010	2011	2012	2013
Всего	35391,3	43165,9	44355,8	34643,6	40219,7
сельское хозяйство, охота и лесное хозяйство	158,0	27,3	42,5	-89,5	-126,2
рыболовство, рыбоводство	3029,0	4497,3	6186,6	7305,5	6263,8
добыча полезных ископаемых	10602,0	16959,8	27516,7	18107,0	28274,8
добыча полезных ископаемых, кроме топливно-энергетических	10605,1	16960,5	27516,7	18107,0	28274,8

	2009	2010	2011	2012	2013
обрабатывающие производства	18767,0	17975,1	12379,3	10110,7	6748,3
производство пищевых продуктов, включая напитки, и табака	-140,3	111,5	88,6	65,2	123,7
текстильное и швейное производство	9,9	10,6	11,1	12,4	...
обработка древесины и производство изделий из дерева	-7,2	-1,5	2,8	0,6	-
целлюлозно-бумажное производство; издательская и полиграфическая деятельность	-8,7	17,7	-0,2	5,1	-9,9
производство прочих неметаллических минеральных продуктов	-36,2	2,3	-43,0	-20,3	...
металлургическое производство и производство готовых металлических изделий	19161,0	17848,7	12218,9	10132,5	6641,7
производство машин и оборудования (без производства оружия и боеприпасов)	30,4	-97,6	33,4	31,4	...
производство электрооборудования, электронного и оптического оборудования	20,2	19,0	5,3	-2,9	...
производство транспортных средств и оборудования	-264,7	-215,9	-62,6	-257,1	-63,1
производство и распределение электроэнергии, газа и воды	-244,2	74,2	310,2	-733,7	-2081,1
строительство	115,3	572,1	142,9	259,6	27,1
оптовая и розничная торговля; ремонт автотранспортных средств, мотоциклов, бытовых изделий и предметов личного пользования	815,6	1342,2	1298,3	1828,0	499,8
гостиницы и рестораны	224,0	214,4	235,8	-9,6	60,6
транспорт и связь	2062,6	66,0	-826,5	-160,0	2802,3
связь	42,2	216,2	265,0	259,6	1066,8
операции с недвижимым имуществом, аренда и предоставление услуг	-56,3	1402,2	-2948,2	-2430,0	-2262,1

¹⁾ В фактически действовавших ценах. 2009–2012 годы – по данным организаций – юридических лиц, представивших бухгалтерскую (финансовую) отчетность в органы государственной статистики; 2013 год – по сведениям федерального статистического наблюдения организаций – юридических лиц (без субъектов малого предпринимательства), средняя численность работников которых превышает 15 человек. Без банков, страховых и бюджетных организаций.

**КОЛИЧЕСТВО УБЫТОЧНЫХ ОРГАНИЗАЦИЙ И УБЫТОК
ПО ВИДАМ ЭКОНОМИЧЕСКОЙ ДЕЯТЕЛЬНОСТИ¹⁾
В 2011–2013 ГОДАХ**

	2011		2012		2013	
	количество убыточных организаций, ед.	убыток, млн. руб.	количество убыточных организаций, ед.	убыток, млн. руб.	количество убыточных организаций, ед.	убыток, млн. руб.
Всего	607	9574,9	730	10377,8	128	9505,5
сельское хозяйство, охота и лесное хозяйство	7	95,8	11	154,2	3	158,2
рыболовство, рыбоводство	23	389,8	28	570,3	4	336,6
добыча полезных ископаемых	11	369,0	14	344,5	2	...
добыча полезных ископаемых, кроме топливно-энергетических	11	369,0	14	344,5	2	...
обрабатывающие производства	48	839,7	70	858,2	15	343,0
производство пищевых продук- тов, включая напитки, и табака	13	68,6	18	129,9	2	...
текстильное и швейное произ- водство	2	2,6	3	0,1	1	...
обработка древесины и произ- водство изделий из дерева	1	0,0	1	0,5	-	-
целлюлозно-бумажное произ- водство; издательская и поли- графическая деятельность	5	8,9	7	5,4	3	...
производство прочих неме- таллических минеральных продуктов	4	48,7	4	48,4	2	...
металлургическое производ- ство и производство готовых металлических изделий	4	493,0	8	258,5	1	...
производство машин и обору- дования (без производства оружия и боеприпасов)	3	10,0	7	31,0	1	...
производство электрообору- дования, электронного и оптического оборудования	1	12,2	3	17,4	1	...
производство транспортных средств и оборудования	7	156,9	10	318,6	3	...
производство и распределение электроэнергии, газа и воды	22	1200,6	28	1404,7	28	2956,9
строительство	58	259,3	51	404,1	7	339,3
оптовая и розничная торговля; ремонт автотранспортных средств, мотоциклов, бытовых изделий и предметов личного пользования	229	450,2	269	639,4	6	41,2
гостиницы и рестораны	26	46,9	29	134,2	5	61,6
транспорт и связь	58	2109,8	52	1918,1	18	1469,9
связь	6	4,0	1	0,7	3	...
операции с недвижимым иму- ществом, аренда и предоставле- ние услуг	93	3717,1	131	3799,0	30	3582,2

¹⁾ 2011, 2012 годы – по данным организаций – юридических лиц, предоставивших бухгалтерскую (финансовую) отчётность в органы государственной статистики; 2013 год – по сведениям федерального статистического наблюдения организаций – юридических лиц (без субъектов малого предпринимательства), средняя численность работников которых превышает 15 человек. Без банков, страховых и бюджетных организаций.

**РЕНТАБЕЛЬНОСТЬ, УБЫТОЧНОСТЬ (-)
ПРОДАННЫХ ТОВАРОВ, (ПРОДУКЦИИ, РАБОТ, УСЛУГ) ОРГАНИЗАЦИЙ
ПО ВИДАМ ЭКОНОМИЧЕСКОЙ ДЕЯТЕЛЬНОСТИ¹⁾**
в процентах

	2009	2010	2011	2012	2013
Всего	8,8	14,8	15,0	10,8	17,2
сельское хозяйство, охота и лесное хозяйство	-15,7	-5,1	-5,7	-15,8	-22,8
рыболовство, рыбоводство	22,2	29,0	34,6	33,3	43,5
добыча полезных ископаемых	20,0	34,4	52,4	36,9	45,6
добыча полезных ископаемых, кроме топливно-энергетических	20,0	34,4	52,4	36,9	45,6
обрабатывающие производства	16,6	40,4	23,7	12,4	9,5
производство пищевых продуктов, включая напитки, и табака	1,8	4,1	2,7	2,2	2,9
текстильное и швейное производство	4,4	5,7	5,2	5,7	0,5
производство кожи, изделий из кожи и производство обуви	-	-	-	-	-
обработка древесины и производство изделий из дерева	-30,9	-8,9	36,2	6,1	-
целлюлозно-бумажное производство; издательская и полиграфическая деятельность	-7,5	1,2	-5,8	-6,0	-15,9
производство прочих неметаллических минеральных продуктов	0,7	-18,1	-6,7	1,5	-7,4
металлургическое производство и производство готовых металлических изделий	32,2	56,8	32,8	17,6	12,3
производство машин и оборудования (без производства оружия и боеприпасов)	8,1	-2,7	6,7	4,2	-1,4
производство электрооборудования, электронного и оптического оборудования	6,8	6,2	1,2	6,9	12,5
производство транспортных средств и оборудования	-28,1	-13,0	-3,0	-7,5	-8,8
производство и распределение электроэнергии, газа и воды	-4,4	-2,1	-1,1	-2,9	-0,0
строительство	2,0	6,4	2,5	1,4	1,6
оптовая и розничная торговля; ремонт автотранспортных средств, мотоциклов, бытовых изделий и предметов личного пользования	3,2	2,4	2,3	2,6	2,7
гостиницы и рестораны	10,2	12,8	13,9	17,6	7,7
транспорт и связь	9,1	1,9	-1,3	-1,1	6,2
связь	8,2	15,8	18,7	23,5	27,0
операции с недвижимым имуществом, аренда и предоставление услуг	1,4	10,1	-1,0	1,4	7,6

¹⁾ 2011, 2012 годы – по данным организаций – юридических лиц, предоставивших бухгалтерскую (финансовую) отчетность в органы государственной статистики; 2013 год – по сведениям федерального статистического наблюдения организаций – юридических лиц (без субъектов малого предпринимательства), средняя численность работников которых превышает 15 человек. Без банков, страховых и бюджетных организаций.

СОСТОЯНИЕ ВЗАИМОРАСЧЁТОВ В ОРГАНИЗАЦИЯХ¹⁾
на конец года, миллионов рублей

	2009	2010	2011	2012	2013
Суммарная задолженность по обязательствам	92063,2	92712,9	114659,2	115870,5	158377,4
просроченная	11155,1	11436,7	15559,1	15242,5	21432,7
из суммарной задолженности					
кредиторская задолженность	47625,6	47681,7	61534,2	68632,6	76070,6
просроченная	8778,9	9413,1	11649,0	11302,0	18685,6
задолженность по полученным займам и кредитам	44437,6	45031,2	53125,0	47237,9	82306,8
просроченная	2376,2	2023,6	3910,1	3940,5	2747,1
Дебиторская задолженность	51059,1	92104,2	110101,6	73695,8	78572,6
просроченная	8826,1	10493,9	13950,0	14191,0	15525,3

¹⁾ В этой и следующих таблицах раздела (кроме таблицы «Просроченная задолженность по заработной плате работникам организаций по обследуемым видам экономической деятельности в 2012–2014 годах») – по сведениям федерального статистического наблюдения организаций – юридических лиц (без субъектов малого предпринимательства), средняя численность работников которых превышает 15 человек. Без банков, страховых и бюджетных организаций).

**КРЕДИТОРСКАЯ ЗАДОЛЖЕННОСТЬ ОРГАНИЗАЦИЙ
ПО ВИДАМ ЭКОНОМИЧЕСКОЙ ДЕЯТЕЛЬНОСТИ**
на конец 2013 года, миллионов рублей

	Кредиторская задолженность	из неё просроченная	из неё		
			поставщикам и подрядчикам за товары, работы и услуги	по платежам в бюджеты	по платежам в государственные внебюджетные фонды
Всего	76070,6	18685,6	15330,3	959,6	889,5
сельское хозяйство, охота и лесное хозяйство	278,6	162,5	134,5
рыболовство, рыбоводство	3563,2	127,0	127,0	-	-
добыча полезных ископаемых	7938,8	1405,1	1270,3	-	-
добыча полезных ископаемых, кроме топливно-энергетических	7938,8	1405,1	1270,3	-	-
обрабатывающие производства	8008,4	548,3	260,9
производство пищевых продуктов, включая напитки, и табака	2186,8	-	-
текстильное и швейное производство	...	-	-	-	-
обработка древесины и производство изделий из дерева	-	-	-	-	-
целлюлозно-бумажное производство; издательская и полиграфическая деятельность	13,5	-	-	-	-
производство прочих неметаллических минеральных продуктов	-	-

Продолжение

	Кредиторская задолженность	из неё просроченная	из неё		
			поставщикам и подрядчикам за товары, работы и услуги	по платежам в бюджеты	по платежам в государственные внебюджетные фонды
металлургическое производство и производство готовых металлических изделий	3793,0	-	-
производство машин и оборудования (без производства оружия и боеприпасов)	391,3	-	-	-	-
производство электрооборудования, электронного и оптического оборудования	4,2	-	-	-	-
производство транспортных средств и оборудования	1270,2
производство и распределение электроэнергии, газа и воды	20204,3	13443,7	11149,5	639,6	595,3
строительство	1835,9	775,6	667,9	41,1	61,7
оптовая и розничная торговля; ремонт автотранспортных средств, мотоциклов, бытовых изделий и предметов личного пользования	15803,8
гостиницы и рестораны	253,1	-	-
транспорт и связь	5541,4	732,4	307,0	201,1	196,9
связь	579,7	-	-
операции с недвижимым имуществом, аренда и предоставление услуг	12218,5	1439,8	1371,6	20,7	13,4

**ДЕБИТОРСКАЯ ЗАДОЛЖЕННОСТЬ ОРГАНИЗАЦИЙ
ПО ВИДАМ ЭКОНОМИЧЕСКОЙ ДЕЯТЕЛЬНОСТИ**
на конец 2013 года, миллионов рублей

	Дебиторская задолженность	из неё просроченная	из неё задолженность покупателей и заказчиков за товары, работы и услуги
Всего	78572,6	15525,3	11452,1
сельское хозяйство, охота и лесное хозяйство	76,7	47,4	4,4
рыболовство, рыбоводство	5398,4	90,2	90,2
добыча полезных ископаемых	9022,6	1556,5	885,7
добыча полезных ископаемых, кроме топливно-энергетических	9022,6	1556,5	885,7

Продолжение

	Дебиторская задолженность	из неё просроченная	из неё задолжен- ность покупателей и заказчиков за товары, работы и услуги
обрабатывающие производства	21116,1	1034,7	635,5
производство пищевых продуктов, включая напитки, и табака	1762,5
текстильное и швейное производство	...	-	-
обработка древесины и производство изделий из дерева	-	-	-
целлюлозно-бумажное производство; издательская и полиграфическая деятель- ность	23,2
производство прочих неметаллических минеральных продуктов	...	-	-
металлургическое производство и произ- водство готовых металлических изделий	18673,8
производство машин и оборудования (без производства оружия и боеприпасов)	261,3	-	-
производство электрооборудования, элек- тронного и оптического оборудования	10,0	-	-
производство транспортных средств и оборудования	228,7	10,4	10,2
производство и распределение электро- энергии, газа и воды	19318,7	10338,9	7815,2
строительство	1603,6	336,6	222,9
оптовая и розничная торговля; ремонт автотранспортных средств, мотоциклов, бытовых изделий и предметов личного пользования	11340,5	55,0	54,6
гостиницы и рестораны	154,7
транспорт и связь	3794,8	516,5	478,3
связь	428,1
операции с недвижимым имуществом, аренда и предоставление услуг	6205,2	1463,6	1202,7

**ПРЕВЫШЕНИЕ КРЕДИТОРСКОЙ ЗАДОЛЖЕННОСТИ НАД ДЕБИТОРСКОЙ
ПО ВИДАМ ЭКОНОМИЧЕСКОЙ ДЕЯТЕЛЬНОСТИ**

В 2011–2013 ГОДАХ

на конец года, миллионов рублей

	2011		2012		2013	
	всего	в % к дебиторской задолженности	всего	в % к дебиторской задолженности	всего	в % к дебиторской задолженности
Всего	-	х	-	х	-	х
сельское хозяйство, охота и лесное хозяйство	94,6	92,0	132,9	131,5	201,9	в 2,6 р.
рыболовство, рыбоводство	-	х	-	х	-	х
добыча полезных ископаемых	-	х	-	х	-	х
обрабатывающие производства	-	х	-	х	-	х
производство и распределение электроэнергии, газа и воды	-	х	73,3	0,4	885,6	4,6
строительство	1098,6	94,5	819,2	69,4	232,3	14,5
оптовая и розничная торговля; ремонт автотранспортных средств, мотоциклов, бытовых изделий и предметов личного пользования	5375,5	87,5	3918,0	49,5	4463,3	39,4
гостиницы и рестораны	-	х	-	х	98,4	63,6
транспорт и связь	955,4	24,9	1378,0	36,3	1746,6	46,0
связь	206,2	32,6	427,8	106,0	151,6	35,4
операции с недвижимым имуществом, аренда и предоставление услуг	1478,5	18,5	5066,3	89,8	6013,3	96,9

**ПРОСРОЧЕННАЯ ЗАДОЛЖЕННОСТЬ
ПО ЗАРАБОТНОЙ ПЛАТЕ РАБОТНИКАМ ОРГАНИЗАЦИЙ¹⁾
ПО ОБСЛЕДУЕМЫМ ВИДАМ ЭКОНОМИЧЕСКОЙ ДЕЯТЕЛЬНОСТИ
В 2012–2014 ГОДАХ
на 1 января**

	Задолженность по заработной плате, млн. руб.			В % от месячного фонда заработной платы организаций, имевших задолженность		
	2012	2013	2014	2012	2013	2014
Всего	62,3	49,0	51,9	в 3,0 р.	в 3,6 р.	в 5,3 р.
сельское хозяйство, охота и лесозаготовки	-	-	-	-	-	-
рыболовство, рыбоводство	-	-	-	-	-	-
добыча полезных ископаемых	1,4	-	-	192,0	-	-
обрабатывающие производства	18,4	14,9	36,3	164,6	в 3,0 р.	в 9,2 р.
производство и распределение электроэнергии, газа и воды	-	-	-	-	-	-
строительство	39,1	33,1	-	в 5,4 р.	в 4,9 р.	-
транспорт	2,0	-	14,7	в 26,2 р.	-	в 3,5 р.
деятельность сухопутного транспорта	1,9	-	-	в 77,1 р.	-	-
вспомогательная и дополнительная транспортная деятельность	0,0	-	14,7	76,0	-	в 3,5 р.
управление недвижимым имуществом	1,5	1,0	0,9	77,2	57,4	49,6
научные исследования и разработки	-	-	-	-	-	-
образование	-	-	-	-	-	-
здравоохранение и предоставление социальных услуг	-	-	-	-	-	-
сбор сточных вод, отходов и аналогичная деятельность	-	-	-	-	-	-
деятельность в области культуры	-	-	-	-	-	-

¹⁾ Кроме субъектов малого предпринимательства и организаций ФСБ России. Включая организации-банкроты, на которых введено конкурсное производство.

XXII. ИНВЕСТИЦИИ

Раздел представляет информацию о финансовых вложениях организаций, содержит данные об инвестициях в нефинансовые активы, а также иностранных инвестициях.

Инвестиции – денежные средства, ценные бумаги, иное имущество, в том числе имущественные права, иные права, имеющие денежную оценку, вкладываемые в объекты предпринимательской деятельности и (или) иной деятельности в целях получения прибыли и (или) достижения иного полезного эффекта.

Инвестиции подразделяются на финансовые вложения и инвестиции в нефинансовые активы.

Пай – именная ценная бумага, закрепляющая долю участника фонда (пайщика) в общем имуществе фонда; не имеет привычных видов дохода, присущих остальным ценным бумагам (процентов или дивидендов).

Акция – эмиссионная ценная бумага, закрепляющая права её владельца (акционера) на получение части прибыли акционерного общества в виде дивидендов, участие в управлении акционерным обществом, получение части имущества, остающегося после его ликвидации.

Долговые ценные бумаги – обязательства, в которых одна сторона (датель) обязуется выплатить другой стороне (держателю) денежные средства на оговорённых условиях.

Займ (заём) – передача денежных средств либо других материальных или нематериальных активов одним лицом другому. Обязательным условием передачи активов в займ является их возвращение в полном объёме, иногда с вознаграждением за предоставление займа (проценты).

Финансовые вложения – инвестиции организации в государственные и муниципальные ценные бумаги, ценные бумаги других организаций, в том числе долговые ценные бумаги, в которых дата и стоимость погашения определена (облигации, векселя); вклады в уставные (складочные) капиталы других организаций (в том числе дочерних и зависимых хозяйственных обществ); предоставленные другим организациям займы, депозитные вклады в кредитных организациях, дебиторская задолженность, приобретённая на основании уступки права требования и пр.

Финансовые вложения, осуществлённые организацией, подразделяются на долгосрочные (на срок более одного года) и краткосрочные (на срок не более одного года).

Финансовые вложения представлены по видам экономической деятельности, указанным организациями в качестве основных, и приведены по организациям (без субъектов малого предпринимательства, банков, страховых и бюджетных организаций), средняя численность работников которых превышает 15 человек. С 2013 года включая организации со средней численностью работников до 15 человек и микрофинансовые организации.

Инвестиции в нефинансовые активы включают следующие элементы: инвестиции в основной капитал, инвестиции в объекты интеллектуальной собственности, затраты на научно-исследовательские, опытно-конструкторские и технологические работы, инвестиции в другие нефинансовые внеоборотные активы.

Инвестиции в основной капитал – совокупность затрат, направленных на воспроизводство основных средств (новое строительство, расширение, а также реконструкцию и модернизацию объектов, (которые приводят к увеличению их первоначальной стоимости), приобретение машин, оборудования, транспортных средств, формирование основного стада, насаждение и выращивание многолетних культур и т. д.).

Распределение инвестиций в основной капитал по видам экономической деятельности осуществляется в соответствии с классификатором ОКВЭД, исходя из назначения основных средств, то есть той сферы деятельности, в которой они будут функционировать.

Индексы физического объёма инвестиций в основной капитал рассчитаны в постоянных ценах.

Инвестиции в жилища – расходы на строительство жилых зданий, то есть зданий, предназначенных для невременного проживания людей.

Инвестиции в здания и сооружения – расходы на строительство зданий и сооружений, которые складываются из выполненных строительных работ и приходящихся на них прочих капитальных затрат. При этом в затраты на строительство зданий включаются затраты на коммуникации внутри здания, необходимые для его эксплуатации.

Инвестиции в машины, оборудование (включая затраты на монтаж оборудования на месте его постоянной эксплуатации, проверку и испытание качества монтажа), транспортные средства, производственный и хозяйственный инвентарь – это затраты на их приобретение.

Иностранные инвестиции – вложения капитала иностранными инвесторами, а также зарубежными филиалами российских юридических лиц в объекты предпринимательской деятельности на территории Мурманской области в целях получения дохода. Инвестиции делятся на прямые, портфельные и прочие. Объём инвестиций показан без учёта данных органов денежно-кредитного регулирования и банковского сектора.

Показатели финансовых вложений и объёма инвестиций в основной капитал приведены в фактически действовавших ценах.

ФИНАНСОВЫЕ ВЛОЖЕНИЯ

ФИНАНСОВЫЕ ВЛОЖЕНИЯ ОРГАНИЗАЦИЙ ПО ВИДАМ

миллионов рублей

	2009	2010	2011	2012	2013
Долгосрочные					
Всего	15219,0	51668,3	33689,6	19507,6	17573,6
в паи и акции других организаций	13959,8	12371,2	1159,4	5369,6	5583,2
дочерних и зависимых ¹⁾	94,1	675,6	820,6	1952,8	...
в долговые ценные бумаги и депозитные сертификаты ²⁾	447,5	49,6	448,8	78,4	1569,7
предоставленные займы	543,9	39245,2	31939,7	13708,1	9920,2
прочие ³⁾	267,8	2,3	141,7	351,5	500,5
Краткосрочные					
Всего	59871,2	52127,9	102609,8	129373,4	97310,9
в паи и акции других организаций	21241,2	0,0	10,0	137,9	...
в долговые ценные бумаги и депозитные сертификаты ²⁾	681,2	111,5	1814,9	614,0	3477,9
предоставленные займы	31896,0	33268,3	44955,9	72069,8	55063,2
прочие ³⁾	6052,8	18748,1	55829,0	56551,7	38769,8

¹⁾ С 2013 года показатель не разрабатывается.

²⁾ До 2013 года – в облигации и другие долговые обязательства.

³⁾ Вложения организаций в депозиты (сберегательные сертификаты, депозитные счета в банках и т. п.); уступка прав требований по обязательствам и другие финансовые вложения.

СТРУКТУРА ФИНАНСОВЫХ ВЛОЖЕНИЙ ОРГАНИЗАЦИЙ ПО ВИДАМ

в процентах к итогу

	2009	2010	2011	2012	2013
Долгосрочные					
Всего	100	100	100	100	100
в паи и акции других организаций	91,7	23,9	3,5	27,5	31,8
дочерних и зависимых ¹⁾	0,6	1,3	2,4	10,0	...
в долговые ценные бумаги и депозитные сертификаты ²⁾	2,9	0,1	1,3	0,4	8,9
предоставленные займы	3,6	76,0	94,8	70,3	56,5
прочие ³⁾	1,8	0,0	0,4	1,8	2,8
Краткосрочные					
Всего	100	100	100	100	100
в паи и акции других организаций	35,5	0,0	0,0	0,1	...
в долговые ценные бумаги и депозитные сертификаты ²⁾	1,1	0,2	1,8	0,5	3,6
предоставленные займы	53,3	63,8	43,8	55,7	56,6
прочие ³⁾	10,1	36,0	54,4	43,7	39,8

¹⁾ С 2013 года показатель не разрабатывается.

²⁾ До 2013 года – в облигации и другие долговые обязательства.

³⁾ Вложения организаций в депозиты (сберегательные сертификаты, депозитные счета в банках и т. п.); уступка прав требований по обязательствам и другие финансовые вложения.

**ФИНАНСОВЫЕ ВЛОЖЕНИЯ ОРГАНИЗАЦИЙ
ПО ИСТОЧНИКАМ ФИНАНСИРОВАНИЯ¹⁾**

миллионов рублей

	2009	2010	2011	2012
Долгосрочные				
Всего	15219,0	51668,3	33689,6	19507,6
собственные средства	14429,0	11705,7	32962,1	16176,7
привлечённые средства	790,0	39962,6	727,5	3330,9
кредиты банков	7,1	1108,2	622,3	2749,1
заёмные средства других организаций	149,3	38854,4	44,2	569,2
прочие	633,7	-	61,0	12,6
Краткосрочные				
Всего	59871,2	52127,9	102609,8	129373,4
собственные средства	57857,1	34512,8	100937,3	127044,6
привлечённые средства	2014,0	17615,1	1672,5	2328,8
кредиты банков	768,8	1092,8	1489,3	1846,0
заёмные средства других организаций	484,0	16042,2	183,2	477,6
прочие	761,2	480,1	-	5,2

¹⁾ С 2013 года разработка финансовых вложений по источникам финансирования осуществляется без деления на долгосрочные и краткосрочные.

**СТРУКТУРА ФИНАНСОВЫХ ВЛОЖЕНИЙ ОРГАНИЗАЦИЙ
ПО ИСТОЧНИКАМ ФИНАНСИРОВАНИЯ¹⁾**

в процентах к итогу

	2009	2010	2011	2012
Долгосрочные				
Всего	100	100	100	100
собственные средства	94,8	22,6	97,8	82,9
привлечённые средства	5,2	77,4	2,2	17,1
кредиты банков	0,0	2,2	1,9	14,1
заёмные средства других организаций	1,0	75,2	0,1	2,9
прочие	4,2	-	0,2	0,1
Краткосрочные				
Всего	100	100	100	100
собственные средства	96,6	66,2	98,4	98,2
привлечённые средства	3,4	33,8	1,6	1,8
кредиты банков	1,3	2,1	1,4	1,4
заёмные средства других организаций	0,8	30,8	0,2	0,4
прочие	1,3	0,9	-	0,0

¹⁾ С 2013 года разработка финансовых вложений по источникам финансирования осуществляется без деления на долгосрочные и краткосрочные.

**ФИНАНСОВЫЕ ВЛОЖЕНИЯ ОРГАНИЗАЦИЙ
ПО ВИДАМ ЭКОНОМИЧЕСКОЙ ДЕЯТЕЛЬНОСТИ**
миллионов рублей

	2009	2010	2011	2012	2013
Всего	75090,2	103796,2	136299,4	148881,0	114884,5
сельское хозяйство, охота и лесное хозяйство	-	319,0	-	52,7	-
рыболовство, рыбоводство	1255,2	2512,3	4538,0	8658,1	5948,3
добыча полезных ископаемых	8370,1	68356,9	105792,7	63129,2	54295,6
добыча полезных ископаемых, кроме топливно-энергетических	8370,1	68356,9	105792,7	63129,2	54295,6
обрабатывающие производства	60306,4	23031,9	13525,0	62480,1	23044,1
производство пищевых продуктов, включая напитки, и табака	19,9	71,8	46,8	1,9	1,8
целлюлозно-бумажное производство; издательская и полиграфическая деятельность	1,0	2,8	1,0	-	-
производство прочих неметаллических минеральных продуктов	33,8	26,0	20,0
металлургическое производство и производство готовых металлических изделий	59541,0	22876,0	13456,7
производство машин и оборудования (без производства оружия и боеприпасов)	708,8	52,1	0,5
производство электрооборудования, электронного и оптического оборудования	-	3,2	-	-	-
производство транспортных средств и оборудования	1,9	0,0	-	-	-
прочие производства	-	-	-	-	-
производство и распределение электроэнергии, газа и воды	1078,6	2316,4	4268,7	4865,3	3640,5
строительство	656,1	192,6	597,2	375,5	711,1
оптовая и розничная торговля; ремонт автотранспортных средств, мотоциклов, бытовых изделий и предметов личного пользования	2157,4	2941,7	2185,8	2739,1	825,9
гостиницы и рестораны	0,0	63,3	135,9	25,9	393,0
транспорт и связь	325,1	829,4	1436,9	1452,1	20752,0
связь	39,6	146,9	4,7	...	-
финансовая деятельность	-	-	-	-	...
операции с недвижимым имуществом, аренда и предоставление услуг	938,7	3066,7	3706,2	5018,6	4819,9
государственное управление и обеспечение военной безопасности; социальное страхование	-	-	-	-	-
образование	-	44,0	39,0	...	-
здравоохранение и предоставление социальных услуг	-	0,1	-	-	-
предоставление прочих коммунальных, социальных и персональных услуг	2,7	121,9	74,0	67,4	113,5

ИНВЕСТИЦИИ В НЕФИНАНСОВЫЕ АКТИВЫ

СТРУКТУРА ИНВЕСТИЦИЙ В НЕФИНАНСОВЫЕ АКТИВЫ ОРГАНИЗАЦИЙ¹⁾ (БЕЗ СУБЪЕКТОВ МАЛОГО ПРЕДПРИНИМАТЕЛЬСТВА)

в процентах к итогу

	2009	2010	2011	2012	2013
Всего	100	100	100	100	100
в основной капитал	99,3	99,7	99,9	99,5	99,8
в объекты интеллектуальной собственности	0,0	0,1	0,0	0,1	0,0
в другие нефинансовые внеоборотные активы	0,6	0,2	0,0	0,0	0,0
затраты на научно-исследовательские, опытно-конструкторские и технологические работы	0,0	0,1	0,1	0,1	0,1

¹⁾ По данным оперативных статистических сведений организаций, средняя численность работников которых превышает 15 человек. Без объёма инвестиций, не наблюдаемых прямыми статистическими методами.

ИНВЕСТИЦИИ В ОСНОВНОЙ КАПИТАЛ

	2009	2010	2011	2012	2013 ¹⁾
Всего, млн. руб.	41722,5	38610,6	55969,7	72449,4	61692,6
В % к предыдущему году ²⁾	81,6	86,2	138,5	121,3	81,3
В % к валовому региональному продукту ³⁾	20,6	16,5	21,2	25,8 ⁴⁾	...

¹⁾ Здесь и далее в таблицах раздела – предварительные итоги.

²⁾ В постоянных ценах.

³⁾ Валовой региональный продукт учтён в текущих основных ценах.

⁴⁾ По предварительным данным.

СТРУКТУРА ИНВЕСТИЦИЙ В ОСНОВНОЙ КАПИТАЛ ПО ФОРМАМ СОБСТВЕННОСТИ

в процентах к итогу

	2009	2010	2011	2012	2013
Всего	100	100	100	100	100
государственная	27,6	20,5	28,3	22,0	23,9
муниципальная	4,9	3,7	3,9	3,7	4,3
общественных и религиозных организаций (объединений)	0,1	0,1	0,0	0,0	0,0
частная	35,7	48,0	40,8	51,9	58,9
смешанная российская	19,8	15,2	11,2	15,2	1,8
потребительской кооперации	0,0	0,0	0,0	-	-
собственность государственных корпораций	-
иностранная	1,4	1,4	0,9	1,4	2,7
совместная российская и иностранная	10,6	4,3	11,1	2,6	3,8

**СТРУКТУРА ИНВЕСТИЦИЙ В ОСНОВНОЙ КАПИТАЛ
ПО ВИДАМ ОСНОВНЫХ ФОНДОВ**

в процентах к итогу

	2009	2010	2011	2012	2013
Всего	100	100	100	100	100
жилища	1,4	2,2	0,7	1,4	2,4
здания (кроме жилых) и сооружения	33,8	49,2	38,2	40,6	40,9
машины, оборудование, транспортные средства, производственный и хозяйственный инвентарь	64,0	47,8	60,6	57,1	56,0
прочие	0,8	0,8	0,5	0,8	0,7

**ИНВЕСТИЦИИ В ОСНОВНОЙ КАПИТАЛ ОРГАНИЗАЦИЙ
(БЕЗ СУБЪЕКТОВ МАЛОГО ПРЕДПРИНИМАТЕЛЬСТВА)¹⁾
ПО ИСТОЧНИКАМ ФИНАНСИРОВАНИЯ**

в процентах к итогу

	2009	2010	2011	2012	2013
Всего	100	100	100	100	100
собственные средства	43,8	34,8	46,2	41,5	48,2
прибыль, остающаяся в распоряжении организации	18,9	5,0	22,6	18,5	19,7
привлечённые средства	56,2	65,2	53,8	58,5	51,8
бюджетные средства	19,2	17,1	19,8	19,2	20,4
из федерального бюджета	12,7	10,6	15,5	15,5	14,8
из бюджета субъекта Российской Федерации	4,7	4,9	2,8	2,5	3,9

¹⁾ Без объёма инвестиций, не наблюдаемых прямыми статистическими методами.

**СТРУКТУРА ИНВЕСТИЦИЙ В ОСНОВНОЙ КАПИТАЛ ОРГАНИЗАЦИЙ
(БЕЗ СУБЪЕКТОВ МАЛОГО ПРЕДПРИНИМАТЕЛЬСТВА)¹⁾
ПО ВИДАМ ЭКОНОМИЧЕСКОЙ ДЕЯТЕЛЬНОСТИ**

в процентах к итогу

	2009	2010	2011	2012	2013
Всего	100	100	100	100	100
сельское хозяйство, охота и лесное хозяйство	1,7	0,7	0,5	0,4	0,4
рыболовство, рыбоводство	0,6	1,5	3,5	4,2	4,7
добыча полезных ископаемых	31,1	47,2	39,4	49,6	43,1
добыча топливно-энергетических полезных ископаемых	4,3	15,8	4,6	1,8	0,6
добыча полезных ископаемых, кроме топливно-энергетических	26,8	31,4	34,8	47,7	42,5

	2009	2010	2011	2012	2013
обрабатывающие производства	4,8	3,1	2,8	3,7	3,5
производство пищевых продуктов, включая напитки, и табака	0,2	0,2	0,3	0,3	0,2
текстильное и швейное производство	0,0	0,0	0,0	0,0	-
обработка древесины и производство изделий из дерева	-	-	-
целлюлозно-бумажное производство; издательская и полиграфическая деятельность	0,0	0,0	0,0	0,0	0,0
производство резиновых и пластмассовых изделий	-	-	-	0,0	-
производство прочих неметаллических минеральных продуктов	0,1	0,0	0,0	0,0	0,0
металлургическое производство и производство готовых металлических изделий	2,6	1,5	2,0	2,8	2,7
производство машин и оборудования (без производства оружия и боеприпасов)	0,1	0,1	0,1	0,0	0,1
производство электрооборудования, электронного и оптического оборудования	0,0	0,0	0,1	0,0	0,0
производство транспортных средств и оборудования	0,8	0,4	0,2	0,3	0,2
прочие производства	0,0	0,0	...	0,0	0,0
производство и распределение электроэнергии, газа и воды	10,8	11,3	7,9	7,8	11,8
строительство	0,3	1,1	0,4	0,2	0,3
оптовая и розничная торговля; ремонт автотранспортных средств, мотоциклов, бытовых изделий и предметов личного пользования	1,9	1,1	0,6	0,4	0,4
гостиницы и рестораны	0,2	0,3	1,0	0,2	0,6
транспорт и связь	26,5	15,6	23,3	8,7	13,3
финансовая деятельность	0,7	0,8	0,4	0,6	0,8
операции с недвижимым имуществом, аренда и предоставление услуг	3,2	1,9	2,2	7,4	6,0
государственное управление и обеспечение военной безопасности; социальное страхование	6,4	4,6	10,5	9,0	3,8
образование	1,5	1,5	1,3	1,5	1,5
здравоохранение и предоставление социальных услуг	4,4	4,0	1,8	1,8	2,9
предоставление прочих коммунальных, социальных и персональных услуг	6,0	5,3	4,5	4,4	6,8

¹⁾ Без объёма инвестиций, не наблюдаемых прямыми статистическими методами.

ИНОСТРАННЫЕ ИНВЕСТИЦИИ¹⁾ПОСТУПЛЕНИЕ ИНОСТРАННЫХ ИНВЕСТИЦИЙ
ПО ВИДАМ ЭКОНОМИЧЕСКОЙ ДЕЯТЕЛЬНОСТИ

тысяч долларов США

	2009	2010	2011	2012	2013
Всего	62264	99488	29173	20836	34870
рыболовство, рыбоводство	21035	-	-
добыча полезных ископаемых	...	94323	230	...	-
обрабатывающие производства	742	1397	16370	5265	...
оптовая и розничная торговля; ремонт автотранспортных средств, мотоциклов, бытовых изделий и предметов личного пользования	37690	1316	402	...	598
гостиницы и рестораны
транспорт и связь	878	652	32	9958	8636
операции с недвижимым имуществом, аренда и предоставление услуг	1579	1437	10630	2057	290

ПОСТУПЛЕНИЕ ИНОСТРАННЫХ ИНВЕСТИЦИЙ
ПО ОТДЕЛЬНЫМ СТРАНАМ-ИНВЕСТОРАМ

	2009		2010		2011		2012		2013	
	тыс. долл. США	в % к итогу	тыс. долл. США	в % к итогу	тыс. долл. США	в % к итогу	тыс. долл. США	в % к итогу	тыс. долл. США	в % к итогу
Всего	62264	100	99488	100	29173	100	20836	100	34870	100
Бельгия	5840	9,4	-	-	-	-	-	-	-	-
Виргинские острова	2950	4,7	96	0,1	50	0,2	928	4,4	2059	5,9
Германия	-	-	619	0,6	232	0,8	-	-	-	-
Канада	303	0,5	-	-	230	0,8	105	0,5	-	-
Кипр	18899	30,4	40474	40,7	236	0,8	2762	13,3	2974	8,5
Нидерланды	14	0,0	-	-	27	0,1	7831	37,6	3235	9,3
Норвегия	1810	2,9	2316	2,3	17774	60,9	6095	29,2	26369	75,6
Португалия	0,0	0,0	1224	1,2	-	-	-	-	-	-
Швеция	31566	50,7	9110	31,2	1921	9,2	-	-
Эстония	876	1,4	-	-	-	-	-	-	-	-

¹⁾ Инвестиции в рублях пересчитаны по курсу Банка России (на последнюю дату отчётного периода) в доллары США.

XXIII. ЦЕНЫ И ТАРИФЫ

Раздел содержит статистические данные об уровне и динамике цен на потребительском рынке, рынке жилья, производителей промышленных товаров, сельскохозяйственной и строительной продукции, динамике тарифов на грузовые перевозки, услуги связи.

Индексы цен рассчитываются по данным наблюдения за ценами (тарифами) по выборочному кругу организаций всех форм собственности и организационно-правовых форм.

Индекс потребительских цен и тарифов на товары и услуги (ИПЦ) является одним из важнейших показателей, характеризующих инфляционные процессы в стране, и используется в целях осуществления государственной финансовой и денежно-кредитной политики, анализа и прогноза ценовых процессов в экономике, пересмотра минимальных социальных гарантий населению, решения отдельных правовых споров и т.д.

ИПЦ определяет изменение во времени общего уровня цен и тарифов на товары и услуги, приобретаемые населением для непроизводственного потребления. Измеряет отношение стоимости фиксированного набора товаров и услуг в ценах текущего периода к его стоимости в ценах базисного периода.

ИПЦ по области рассчитывается на основе средних цен и тарифов на товары и услуги (наблюдение за ними ведётся в городах Мурманск, Апатиты, Североморск), доли численности населения в этих городах и доли товаров (услуг) в общем объёме потребления за базисный период. Потребительские расходы определяются по данным статистики бюджетов домашних хозяйств.

Индексы цен на вторичном рынке жилья рассчитываются на основе зарегистрированных цен на квартиры функционирующего жилищного фонда, находящегося в собственности, если они являются объектами совершения рыночных сделок.

Наблюдение ведётся по выборочному кругу организаций, осуществляющих операции с недвижимостью, и охватывает только городской жилищный фонд. Результаты наблюдения представлены данными об уровне средних цен одного квадратного метра общей площади квартир на вторичном рынке жилья (с учётом налога на добавленную стоимость) в зависимости от их качества, числа комнат, типов домов, в которых они расположены, их местонахождения в городе, и темпах их изменения. В качестве весов используются данные о количестве проданной общей площади квартир на вторичном рынке жилья, накопленном за базисный период.

Индекс цен производителей промышленных товаров рассчитывается на основании регистрации цен на товары-представители в базовых организациях видов экономической деятельности «Добыча полезных ископаемых», «Обрабатывающие производства», «Производство и распределение электроэнергии, газа и воды». Цены производителей представляют собой фактически сложившиеся на момент регистрации цены указанных организаций на произведённые товары, предназначенные для реализации на внутреннем рынке (без косвенных налогов – налога на добавленную стоимость, акциза и т. п.).

Рассчитанные по товарам-представителям индексы цен производителей последовательно агрегируются в индексы цен соответствующих видов, групп, классов, разделов экономической деятельности. В качестве весов используются данные об объёме производства в стоимостном выражении базисного периода.

Индексы цен производителей сельскохозяйственной продукции исчисляются на основании регистрации в отобранных для наблюдения сельскохозяйственных организациях цен на основные виды товаров-представителей, реализуемых различным потребителям.

Цены реализации сельскохозяйственной продукции приводятся с учётом надбавок и скидок за качество реализованной продукции, без расходов на транспортировку, экспедирование, погрузку и разгрузку продукции, а также без налога на добавленную стоимость. В качестве весов используются стоимостные данные об объёме реализованной продукции базисного периода.

Сводный индекс цен строительной продукции отражает общее изменение цен в строительстве объектов различных видов экономической деятельности и рассчитывается как агрегированный показатель из индексов цен производителей в строительстве (строительно-монтажные работы), на машины и оборудование, используемые в строительстве, прочие капитальные работы и затраты, взвешенных по доле этих элементов в общем объёме инвестиций в основной капитал.

Расчёт **индекса цен производителей в строительстве (строительно-монтажные работы)** проводится на основе сведений федерального статистического наблюдения за ценами на материалы, детали и конструкции, приобретённые базовыми подрядными организациями, а также на базе технологических моделей, разработанных по видам экономической деятельности с учётом территориальных особенностей строительства.

Индекс цен на машины и оборудование, используемые в строительстве, исчисляется по данным об изменении цен производителей этого оборудования, а также транспортных, снабженческо-сбытовых расходов и ставки налога на добавленную стоимость.

Индекс цен на прочие капитальные работы и затраты определяется из индексов цен на основные составляющие этих работ (проектно-изыскательские работы, работы по эксплуатационному и глубокому разведочному бурению и другие затраты).

Индекс тарифов на грузовые перевозки характеризует изменение фактически действующих тарифов на перевозку грузов отдельными видами транспорта и по видам сообщений без учёта изменения структуры перевезённых грузов.

По каждому виду транспорта регистрируются тарифы на услуги-представители за перевозку одной тонны массового груза на фиксированное расстояние. Регистрация тарифов осуществляется в выборочной совокупности транспортных организаций. В качестве весов используются данные о доходах транспортных организаций от перевозки грузов различными видами транспорта за базисный период.

Индексы тарифов на услуги связи для юридических лиц характеризуют общее изменение тарифов на услуги связи для различных категорий пользователей.

Расчёт индексов тарифов на услуги связи основан на ежемесячном наблюдении за тарифами на услуги-представители связи для юридических лиц в областном центре. В качестве весов используются данные о доходах от услуг связи за базисный период.

Индексы цен в производственном секторе экономики (кроме грузовых перевозок) рассчитаны с применением Общероссийского классификатора видов экономической деятельности (ОКВЭД) ОК 029-2007 (КДЕС ред. 1.1) и Общероссийского классификатора продукции по видам экономической деятельности (ОКПД) ОК 034-2007 (КПЕС 2002), принятыми и введёнными в действие приказом Федерального агентства по техническому регулированию и метрологии от 22.11.2007 № 329-ст.

ИНДЕКСЫ ЦЕН В СЕКТОРАХ ЭКОНОМИКИ

декабрь к декабрю предыдущего года, в процентах

	2009	2010	2011	2012	2013
Индекс потребительских цен	110,6	108,6	106,0	105,6	106,5
все товары	110,2	109,1	104,6	105,2	106,6
продовольственные товары (включая алкогольные напитки)	108,0	113,1	103,4	106,0	107,3
непродовольственные товары	112,2	105,6	105,8	104,6	106,0
услуги	111,8	107,4	109,4	106,4	106,5
Индекс цен на вторичном рынке жилья	92,1	100,7	113,0	116,4	108,1
Индекс цен производителей промышленных товаров	115,0	133,6	105,4	102,3	110,7
добыча полезных ископаемых	90,4	130,1	119,5	101,1	113,8
обрабатывающие производства	158,8	140,6	88,2	104,2	99,6
производство и распределение электро- энергии, газа и воды	116,0	121,1	112,6	102,3	117,6
Индекс цен производителей сельскохозяй- ственной продукции	94,9	118,4	109,0	100,9	100,7
Сводный индекс цен строительной продукции	106,3	106,8	104,3	106,2	102,5
индекс цен производителей в строительстве (строительно-монтажные работы)	105,0	107,7	106,4	107,6	100,5
Индекс тарифов на грузовые перевозки ¹⁾	81,4	95,9	114,8	99,3	102,6
морской транспорт	81,0	95,8	114,8	99,0	102,4
автомобильный транспорт	104,3	102,9	119,7	111,4	108,9
Индекс тарифов на услуги связи для юридических лиц	104,3	110,0	103,7	92,8	104,2

¹⁾ На морском и автомобильном транспорте.

**ИНДЕКСЫ ПОТРЕБИТЕЛЬСКИХ ЦЕН
НА ОТДЕЛЬНЫЕ ГРУППЫ ПРОДОВОЛЬСТВЕННЫХ ТОВАРОВ**
декабрь к декабрю предыдущего года, в процентах

	2009	2010	2011	2012	2013
Продовольственные товары	108,0	113,1	103,4	106,0	107,3
мясопродукты	110,6	108,0	107,0	107,0	101,1
мясо и птица	109,1	106,5	102,4	110,4	94,6
колбасные изделия и продукты из мяса и птицы	112,4	107,2	108,5	105,5	106,1
консервы мясные	117,3	105,6	112,1	101,4	105,5
рыбопродукты	113,0	101,9	112,1	98,8	105,2
масло и жиры	96,5	113,5	109,3	102,3	106,6
масло сливочное	109,1	123,7	106,0	102,2	114,0
масло подсолнечное	81,0	107,6	113,0	101,3	98,4
молоко и молочная продукция	104,4	112,0	106,6	102,3	112,0
сыр	105,5	116,6	103,3	96,0	117,8
яйца куриные	75,0	122,4	115,9	97,2	138,4
сахар-песок	139,7	129,2	73,7	104,2	101,5
кондитерские изделия	114,9	104,7	107,6	105,1	106,0
хлеб и хлебобулочные изделия	103,9	113,6	103,6	107,5	106,8
крупа и бобовые	102,7	138,4	99,8	93,7	103,9
макаронные изделия	109,1	99,4	105,9	101,8	105,7
плодоовощная продукция, включая картофель	96,7	139,3	77,3	104,6	108,3
алкогольные напитки	108,6	108,5	108,1	111,6	114,1

**ИНДЕКСЫ ПОТРЕБИТЕЛЬСКИХ ЦЕН
НА ОТДЕЛЬНЫЕ ГРУППЫ НЕПРОДОВОЛЬСТВЕННЫХ ТОВАРОВ**
декабрь к декабрю предыдущего года, в процентах

	2009	2010	2011	2012	2013
Непродовольственные товары	112,2	105,6	105,8	104,6	106,0
ткани	105,2	104,0	108,3	115,4	109,0
хлопчатобумажные	107,8	116,9	142,9	109,3	114,7
шерстяные	101,4	103,1	103,9	106,7	103,2
шёлковые	105,1	102,8	104,7	116,7	108,6
одежда и бельё	110,1	108,2	108,4	108,0	109,7
одежда	110,0	108,3	108,1	108,0	109,9
трикотажные изделия	111,2	109,3	106,5	105,7	107,9
верхний трикотаж	109,0	108,0	105,4	104,0	107,0
бельевой трикотаж	116,7	112,5	109,7	110,6	110,6
чулочно-носочные изделия	106,2	104,5	111,4	110,5	108,1
обувь кожаная, текстильная и комбинированная	110,7	109,3	103,3	104,4	106,9
моющие и чистящие средства	115,9	104,7	105,8	107,2	106,5
парфюмерно-косметические товары	112,3	108,4	103,4	107,2	107,8

Продолжение

	2009	2010	2011	2012	2013
галантерея	113,5	108,7	103,7	105,3	109,0
табачные изделия	116,6	119,1	119,3	119,8	129,5
мебель	113,6	104,6	102,3	105,8	102,6
часы	109,4	103,5	109,3	102,9	104,7
электротовары и другие бытовые приборы	117,3	102,4	100,7	101,6	103,5
телерадиотовары	119,3	97,4	93,6	92,7	101,2
строительные материалы	112,1	103,3	112,4	111,2	104,4
ювелирные изделия	145,1	123,5	112,6	116,3	110,6
нефтепродукты	94,7	110,9	109,9	106,6	106,7
дизельное топливо	84,6	119,7	114,2	109,2	109,6
бензин автомобильный	95,0	110,4	109,6	106,4	106,6
медицинские товары	118,2	99,7	104,1	107,8	106,3

**ИНДЕКСЫ ПОТРЕБИТЕЛЬСКИХ ЦЕН (ТАРИФОВ)
НА ОТДЕЛЬНЫЕ ГРУППЫ УСЛУГ**
декабрь к декабрю предыдущего года, в процентах

	2009	2010	2011	2012	2013
Услуги	111,8	107,4	109,4	106,4	106,5
бытовые	115,6	110,2	112,8	105,6	108,6
пассажирского транспорта	111,7	102,9	110,8	108,7	109,0
связи	103,5	104,4	103,7	101,8	102,6
жилищно-коммунальные	117,1	112,3	112,3	108,9	107,0
жилищные	103,0	103,5	111,5	104,6	101,8
коммунальные	122,7	115,3	113,1	110,9	108,7
услуги в системе образования	108,3	104,2	106,0	106,8	105,7
дошкольного воспитания	112,3	107,2	116,0	104,9	103,5
образования	107,0	103,2	102,6	107,5	106,6
учреждений культуры	99,98	100,9	117,7	108,5	119,7
экскурсионные	125,8	103,3	122,5	105,4	100,0
санаторно-оздоровительные	105,0	109,6	100,0	102,1	100,0
медицинские	117,1	104,8	110,1	106,2	106,9
правового характера	106,3	117,6	113,6	129,8	104,3
физической культуры и спорта	124,1	102,8	105,2	100,8	106,5

**СРЕДНИЕ ПОТРЕБИТЕЛЬСКИЕ ЦЕНЫ
НА ОТДЕЛЬНЫЕ ВИДЫ ПРОДОВОЛЬСТВЕННЫХ ТОВАРОВ**
декабрь, рублей за килограмм

	2009	2010	2011	2012	2013
Говядина (кроме бескостного мяса)	196,79	233,75	272,08	281,47	272,46
Свинина (кроме бескостного мяса)	210,99	224,44	228,97	231,83	223,60
Куры (кроме куриных окорочков)	121,50	117,68	108,40	128,38	113,87
Колбаса варёная высшего сорта	271,64	289,49	324,48	348,03	370,96
Говядина, свинина тушёная консервированная, за условную банку весом 350 г	71,45	75,93	85,32	84,89	90,56
Рыба мороженая неразделанная	115,11	100,52 ¹⁾	76,69 ¹⁾	70,15	65,74
Консервы рыбные натуральные и с добавлением масла, за условную банку весом 350 г	54,37	54,49	55,48	58,64	59,84
Масло сливочное	259,66	309,65	327,98	335,93	384,92
Масло подсолнечное	71,64	76,00	86,22	87,15	85,85
Молоко питьевое цельное пастеризованное 2,5%-3,2% жирности, за л	34,29	38,26	40,81	39,90	44,71
Молоко питьевое цельное стерилизованное 2,5%-3,2% жирности, за л	41,57	47,56	49,90	49,11	56,91
Сыры сычужные твёрдые и мягкие	239,28	271,67	280,74	265,47	317,87
Яйца куриные, за десяток	29,52	36,44	46,29	44,66	62,72
Сахар-песок	35,78	46,26	33,80	35,11	35,71
Чай чёрный байховый	337,43	368,75	389,49	415,50	454,23
Соль поваренная пищевая	9,48	10,21	12,86	14,66	14,78
Мука пшеничная	24,38	25,46	23,12	29,53	31,40
Хлеб ржаной, ржано-пшеничный	35,80	40,60	39,42 ¹⁾	42,81	54,32 ¹⁾
Хлеб и булочные изделия из пшеничной муки высшего сорта	67,33	76,32	77,20	79,90	84,68
Рис шлифованный	54,41	55,60	53,40	52,70	56,03
Макаронные изделия из пшеничной муки высшего сорта	88,41	83,20 ¹⁾	69,49 ¹⁾	69,79	75,20
Картофель	17,78	31,44	18,98	18,80	25,15
Капуста белокочанная свежая	16,57	34,40	13,59	16,90	19,58
Лук репчатый	20,71	29,92	20,80	18,51	23,40
Свёкла столовая	19,02	28,17	19,31	19,08	23,68
Морковь	24,32	35,08	25,05	24,42	25,38
Яблоки	64,42	70,81	71,04	67,52	67,33
Водка крепостью 40% об. спирта и выше обыкновенного качества, за л	227,20	244,23	278,69	334,98	453,57
Вино виноградное креплёное крепостью до 20% об. спирта, за л	240,93	263,66	280,27	319,13	355,61
Коньяк ординарный отечественный, за л	910,43	950,76	994,70	1080,48	1240,99
Пиво отечественное, за л	56,25	67,65	71,22	77,59	85,57

¹⁾ Замена составляющей товара-представителя.

**СРЕДНИЕ ПОТРЕБИТЕЛЬСКИЕ ЦЕНЫ
НА ОТДЕЛЬНЫЕ ВИДЫ НЕПРОДОВОЛЬСТВЕННЫХ ТОВАРОВ**
декабрь, рублей за штуку

	2009	2010	2011	2012	2013
Костюм-двойка мужской из шерстяных, полушерстяных или смесовых тканей	4947,66	5114,73	5140,25	5615,25	6029,99
Сорочка верхняя мужская из хлопчатобумажных или смесовых тканей	756,06	814,93	803,26	966,24	1096,89
Пальто женское демисезонное из шерстяных или полушерстяных тканей	5770,50	6750,95	7004,21	7090,48	7894,03
Юбка женская из полушерстяных или смесовых тканей	1820,66	1933,34	2093,90	2187,97	2332,04
Джемпер мужской	2558,14	2788,51	2067,50 ¹⁾	2078,06	2169,69
Носки мужские из хлопчатобумажной или смесовой пряжи, за пару	64,51	70,10	61,31 ¹⁾	66,71	72,59
Колготки женские эластичные плотностью 15-20 DEN	99,62	101,83	112,14	124,48	135,19
Полуботинки, туфли мужские с верхом из натуральной кожи, за пару	2222,78	2425,67	2489,66	2554,76	2710,17
Сапоги женские зимние с верхом из натуральной кожи, за пару	4891,94	5214,71	5044,50 ¹⁾	5280,93	5789,44
Туфли женские модельные с верхом из натуральной кожи, за пару	3571,71	4030,44	3587,53 ¹⁾	3221,79 ¹⁾	3310,08
Часы наручные	1241,59	1282,52	1402,95	1442,65	1523,82
Холодильник двухкамерный, ёмкостью 250-350 л	22874,08 ¹⁾	21664,22 ¹⁾	21900,64	22354,33	22650,10
Машина стиральная автоматическая	18281,29 ¹⁾	18592,40	15865,96	15162,36	15517,85
Электропылесос напольный	3702,50 ²⁾	4231,81	4145,92	4291,49	4362,48
Велосипед дорожный для взрослых	3479,38	3910,79	7314,61 ¹⁾	7678,39	8648,81
Телевизор цветного изображения	14156,89 ¹⁾	14874,11	16680,60 ¹⁾	15711,96	19885,87 ¹⁾
Фотоаппарат	6142,29	6164,51	5995,13	5528,97	5593,09

¹⁾ Замена составляющей товара-представителя.

²⁾ С 2009 года наблюдение осуществляется только в городе Мурманске.

**СРЕДНИЕ ПОТРЕБИТЕЛЬСКИЕ ЦЕНЫ (ТАРИФЫ)
НА ОТДЕЛЬНЫЕ ВИДЫ УСЛУГ**
декабрь, рублей за один вид услуг

	2009	2010	2011	2012	2013
Бытовые услуги					
постановка набоек, за пару	202,95	244,73	266,87	298,38	312,60
ремонт телевизоров цветного изображения (без стоимости деталей), за один вид работы	850,00	1000,00	912,58 ¹⁾	1095,45	1386,83 ¹⁾
ремонт холодильников всех марок (включая стоимость деталей), за один вид работы	600,00	706,41	1268,85 ¹⁾	1382,80	1328,02 ¹⁾
химическая чистка мужского костюма, за шт.	795,18	895,68	963,48	1027,17	1082,95
стирка и глажение белья прямого без крахмала, за кг	57,41	59,39	67,30	73,28	76,60
рытьё могилы ручным способом на новом месте захоронения	4421,13	4421,13	4788,57	4788,57	5691,27
изготовление гроба (включая стоимость материалов), за шт.	2391,65	2391,65	2673,95	2673,95	3370,46
Услуги пассажирского транспорта					
проезд в городском муниципальном автобусе, за поездку	12,00	12,00	15,00	17,00	19,00
проезд в троллейбусе, за поездку	12,00	12,00	15,00	17,00	19,00
Услуги связи					
пересылка простого письма внутри России, массой до 20 г, за шт.	9,00	10,50	11,80	13,00	14,25
абонентская плата за неограниченный объём местных телефонных соединений, за месяц	350,00	375,00	400,00	410,00	430,00
отправка телеграммы обыкновенной внутренней, за 15 слов	57,75	72,15	90,15	95,40	101,65
Жилищно-коммунальные услуги					
плата за жильё в домах государственного и муниципального жилищных фондов, за кв. м общей площади	17,72	18,82	20,39	21,37	21,77
водоснабжение холодное и водоотведение, за месяц с человека	143,00	172,73	199,36	223,58	224,09 ²⁾
водоснабжение горячее, за месяц с человека	360,21	417,31	467,47	520,37	515,49 ²⁾
отопление, за кв. м общей площади	35,10	40,12	44,61	49,71	47,98 ³⁾
газ сжиженный, за месяц с человека	182,87	239,73	282,91	332,76	345,42
электроэнергия в квартирах без электроплит, за 100 кВт.ч	160,00	175,00	191,00	202,00	234,00
Услуги учреждений культуры					
кинотеатры, за билет	133,25	136,58	136,58	170,49	185,82
театры, за билет	150,00	150,00	173,21	181,71	246,62
музеи и выставки, за билет	31,62	35,36	70,71 ¹⁾	70,71	66,94 ¹⁾
Услуги дошкольного воспитания					
детский ясли-сад, за день посещения	69,18	74,13	85,97	90,22	93,55
Санаторно-оздоровительные услуги					
санаторий, за день с человека	1460,00	1600,00	1600,00	1633,33	1655,33
Медицинские услуги					
первичный консультативный приём у врача-специалиста, за посещение	567,46	576,07	616,16	684,21	686,47
общий анализ крови	315,69	330,31	366,32	337,19	354,75

¹⁾ Замена составляющей услуги-представителя.

²⁾ Без учёта общедомовых расходов.

³⁾ В связи с изменением порядка расчёта платы за коммунальную услугу по отоплению.

ИНДЕКСЫ ЦЕН НА ВТОРИЧНОМ РЫНКЕ ЖИЛЬЯ

на конец года, в процентах к концу предыдущего года

	2009	2010	2011	2012	2013
Все типы квартир	92,1	100,7	113,0	116,4	108,1
низкого качества	93,5
среднего качества (типовые)	91,3	100,4	115,7	114,6	110,1
улучшенного качества	94,4	101,2	110,0	119,1	105,6

СРЕДНИЕ ЦЕНЫ НА ВТОРИЧНОМ РЫНКЕ ЖИЛЬЯ

на конец года, рублей за квадратный метр общей площади

	2009	2010	2011	2012	2013
Все типы квартир	28489	23638	34209	38090	42370
низкого качества	29143
среднего качества (типовые)	27576	22379	31887	35736	39059
улучшенного качества	31508	27329	37431	41877	47657

**ИНДЕКСЫ ЦЕН ПРОИЗВОДИТЕЛЕЙ ПРОМЫШЛЕННЫХ ТОВАРОВ
ПО ВИДАМ ЭКОНОМИЧЕСКОЙ ДЕЯТЕЛЬНОСТИ**

декабрь к декабрю предыдущего года, в процентах

	2009	2010	2011	2012	2013
Производство промышленных товаров	115,0	133,6	105,4	102,3	110,7
Добыча полезных ископаемых	90,4	130,1	119,5	101,1	113,8
добыча полезных ископаемых, кроме топливно-энергетических	90,4	130,1	119,5	101,1	113,8
Обрабатывающие производства	158,8	140,6	88,2	104,2	99,6
производство пищевых продуктов, включая напитки, и табака	103,4	111,9	104,3	108,9	102,8
текстильное и швейное производство	113,6	113,9	121,6	109,0	104,2
обработка древесины и производство изделий из дерева	114,7	97,8	105,9	100,3	116,4
целлюлозно-бумажное производство; издательская и полиграфическая деятельность	128,7	116,6	127,6	102,6	106,5
химическое производство	в 2,1 р.	123,1	109,5	101,7	103,2
производство прочих неметаллических минеральных продуктов	94,5	101,6	92,4	98,3	90,1
металлургическое производство и производство готовых металлических изделий	179,6	144,9	82,5	94,8	84,3
Производство и распределение электроэнергии, газа и воды	116,0	121,1	112,6	102,3	117,6

**ИНДЕКСЫ ЦЕН ПРОИЗВОДИТЕЛЕЙ
НА ОТДЕЛЬНЫЕ ВИДЫ ПРОМЫШЛЕННЫХ ТОВАРОВ**
декабрь к декабрю предыдущего года, в процентах

	2009	2010	2011	2012	2013
Добыча полезных ископаемых, кроме топливно-энергетических					
концентрат железорудный	68,2	в 2,4 р.	145,8	77,5	110,1
щебень и гравий	87,3
гравий	...	115,8	106,6	105,0	105,2
щебень	...	101,5	102,9	109,4	105,7
концентрат апатитовый	97,8	100,4	96,0	116,3	116,1
концентрат нефелиновый	40,4	100,0	118,6	84,4	100,0
Производство пищевых продуктов, включая напитки, и табака					
изделия колбасные	108,9	118,5	111,6	110,6	112,2
рыба (кроме сельди) солёная	125,4	113,1	108,7	100,1	113,9
рыба копчёная	95,8	106,6	111,7	103,4	100,0
сельдь солёная	115,7	109,5	123,9	109,8	111,8
консервы и пресервы рыбные	87,4	108,9	109,4	117,4	82,9
рыбная мука	126,1	104,9	99,4	107,9	109,8
молоко питьевое пастеризованное	105,0	109,0	112,1	93,9	109,9
творог с массовой долей жира от 4% до 18%	105,8	115,1	100,5	100,3	102,0
йогурт и прочие виды молока или сливок, ферментированных или сквашенных, кроме сметаны	102,5	112,8	110,0	102,1	113,1
сметана	108,4	111,2	105,4	100,4	103,2
пшеничная мука высшего сорта	88,4	108,5	99,3	122,5	93,4
комбикорма	94,1	137,1	98,0	136,9	92,9
изделия хлебобулочные из ржаной муки и смеси ржаной и пшеничной муки	100,4	109,4	90,5	113,2	106,2
изделия хлебобулочные из пшеничной муки высшего сорта	100,6	110,8	101,9	106,9	103,0
изделия хлебобулочные из пшеничной муки первого сорта	101,2	110,9	102,8	97,3	98,3
изделия хлебобулочные сдобные	115,5	110,1	115,4	107,7	105,5
изделия мучные кондитерские, торты и пирожные недлительного хранения	112,0	111,8	106,9	118,6	108,4
печенье сладкое	102,9	109,3	116,6	125,0	106,9
пиво	117,2	89,7	99,2	100,0	105,0
Текстильное и швейное производство					
бельё постельное	107,2	112,8	134,8	113,6	102,3
Обработка древесины и производство изделий из дерева					
пиломатериалы обрезные	90,5	104,6	105,9	100,3	116,8
пиломатериалы необрезные	100,0	125,0	100,0	100,0	100,0
Химическое производство					
кислота серная в моногидрате	в 2,1 р.	123,1	109,5	100,5	101,4
Производство прочих неметаллических минеральных продуктов					
конструкции и изделия сборные железобетонные	100,01	101,4	89,8	90,1	86,8
Металлургическое производство					
медь рафинированная нелегированная необработанная	168,9	100,0	154,4	95,4	100,0
никель нелегированный	181,1	150,8	77,0	94,8	84,1

Продолжение

	2009	2010	2011	2012	2013
Производство и распределение электроэнергии, газа и воды					
электроэнергия собственного производства ¹⁾	108,4	121,9	111,2	104,9	109,1
электроэнергия, отпущенная различным категориям потребителей ¹⁾	111,9	130,6	118,9	86,3	132,3
теплоэнергия ²⁾	121,4	116,0	112,7	111,7	114,1

¹⁾ Расчёт индексов производится по фактическим тарифам и объёмам предыдущего месяца (с учётом структурных сдвигов и пересчётов за предыдущие периоды).

²⁾ Наблюдаются тарифы, утверждаемые Управлением по тарифному регулированию Мурманской области.

ИНДЕКСЫ ЦЕН ПРОИЗВОДИТЕЛЕЙ СЕЛЬСКОХОЗЯЙСТВЕННОЙ ПРОДУКЦИИ декабрь к декабрю предыдущего года, в процентах

	2009	2010	2011	2012	2013
Продукция и услуги сельского хозяйства и охоты	94,9	118,4	109,0	100,9	100,7
животноводство	95,1	118,4	109,0	100,9	100,7
скот крупный рогатый, овцы и козы, свиньи и птица сельскохозяйственная	104,1	128,4	100,9	102,7	95,7
скот крупный рогатый живой, кроме чистопородного племенного, буйволов, волов, яков, зебу и прочих жвачных животных	101,0	102,0	119,2	120,1	93,4
свиньи живые за исключением племенных и диких	101,7	141,7	101,5	101,0	89,1
птица сельскохозяйственная живая	122,1	106,5	89,3	101,1	106,3
молоко сырое крупного рогатого скота	94,6	117,9	103,7	101,0	93,4
яйца куриные	84,5	103,1	136,3	96,9	139,6

СРЕДНИЕ ЦЕНЫ ПРОИЗВОДИТЕЛЕЙ ПРОДУКЦИИ ЖИВОТНОВОДСТВА на конец года, рублей за тонну

	2009	2010	2011	2012	2013
Скот крупный рогатый, овцы и козы, свиньи и птица сельскохозяйственная	58809	75413	70783	83238	75807
скот крупный рогатый живой, кроме чистопородного племенного, буйволов, волов, яков, зебу и прочих жвачных животных	57759	58309	74959	86443	86481
свиньи живые за исключением племенных и диких	62189	89610	90583	92294	89681
птица сельскохозяйственная живая	45795	49104	44447	44990	47810
Молоко сырое крупного рогатого скота ¹⁾	21425	18485	19278	20066	20136
Яйца куриные, тыс. шт.	2319	2410	3511	3484	6600

¹⁾ В соответствии с методологией Росстата с 2010 года цены на пастеризованное молоко не наблюдаются.

ИНДЕКСЫ ЦЕН СТРОИТЕЛЬНОЙ ПРОДУКЦИИ

декабрь к декабрю предыдущего года, в процентах

	2009	2010	2011	2012	2013
Сводный индекс цен строительной продукции	106,3	106,8	104,3	106,2	102,5
индекс цен производителей в строительстве (строительно-монтажные работы)	105,0	107,7	106,4	107,6	100,5
индекс цен на машины и оборудование, используемые в строительстве	108,3	105,7	102,9	104,3	103,6
индекс цен на прочие капитальные работы и затраты	97,9	112,6	107,9	106,5	102,0

СРЕДНИЕ ЦЕНЫ НА ОТДЕЛЬНЫЕ ВИДЫ ПРОДУКЦИИ, ПРИОБРЕТЁННОЙ СТРОИТЕЛЬНЫМИ ОРГАНИЗАЦИЯМИ

на конец года, с учётом НДС и других налогов, снабженческо-сбытовых затрат, транспортных и других расходов, рублей за единицу измерения

	2009	2010	2011	2012	2013
Бетон, готовый для заливки (товарный бетон), куб. м	6385	6100	6360	5122	7712
Растворы строительные, куб. м	7595	6718	7677	7164	6420 ¹⁾
Кирпич керамический неогнеупорный строительный, тыс. условных кирпичей	11193	10218 ¹⁾	11549
Щебень, куб. м	591	686	656	685	937
Пески природные прочие, куб. м	324	375	425	380	424
Прокат сортовой и фасонный горячекатаный, горячекатаный, экструдированный и кованый из нелегированной стали, т	30466	31448	36246	33795	32088
Арматура периодического профиля класса А III, т	31954	27060	29711	30590	30248
Пиломатериалы обычные, не включённые в другие группировки, прочие, куб. м	6510	8108	9335	9181	9172
Смеси и изделия из теплоизоляционных материалов, не включённые в другие группировки, куб. м	3078	3092	3534 ¹⁾	...	3734
Цемент, т	2597	2606	3507	3769	3749
Асфальтобетонная смесь, т	2804 ¹⁾	2583 ¹⁾	3461	2917 ¹⁾	2750
Битумы, т	13044	11009	15702	20926 ¹⁾	20495
Краски, т	85581	61592	63328	74550	70121
Трубы стальные водопроводные, т	32305	38221	53982	42821	44613
Бензин автомобильный А-76 (АИ-80 и т. п.), т	25912	25455	32860	38212	40433
Топливо дизельное, т	21726	23315	31168	37766	38516

¹⁾ В ноябре.

**ИНДЕКСЫ ТАРИФОВ НА ГРУЗОВЫЕ ПЕРЕВОЗКИ
ОТДЕЛЬНЫМИ ВИДАМИ ТРАНСПОРТА**
декабрь к декабрю предыдущего года, в процентах

	2009	2010	2011	2012	2013
Транспорт – всего¹⁾	81,4	95,9	114,8	99,3	102,6
морской	81,0	95,8	114,8	99,0	102,4
автомобильный	104,3	102,9	119,7	111,4	108,9
междугородное сообщение	103,7	110,8	129,0	100,1	108,7
внутригородское и пригородное сообщение	104,4	100,02	110,0	118,6	109,2

¹⁾ На морском и автомобильном транспорте.

ИНДЕКСЫ ТАРИФОВ НА УСЛУГИ СВЯЗИ ДЛЯ ЮРИДИЧЕСКИХ ЛИЦ
декабрь к декабрю предыдущего года, в процентах

	2009	2010	2011	2012	2013
Услуги связи	104,3	110,0	103,7	92,8	104,2
национальная почта	114,6	120,9	110,4	108,9	112,8
электросвязь ¹⁾	102,2	88,3	101,9
местная телефонная	104,3	107,1	104,6	104,1	104,1
междугородная телефонная	100,0	100,0	100,0	100,0	100,0
документальная электросвязь	102,2	117,6	101,7	102,9	106,1
передача данных по каналам связи	103,4	119,0	100,0	100,0	100,0
проводное вещание	118,2	115,4	113,3	105,9	111,1
подвижная	100,0	100,0	100,0	54,8	100,0

¹⁾ Расчёт индексов по новой группе услуг связи производится с 2011 года.

XXIV. ВНЕШНЕЭКОНОМИЧЕСКАЯ ДЕЯТЕЛЬНОСТЬ

Данные, характеризующие внешнеэкономическую деятельность организаций Мурманской области, подготовлены на основе сведений Федеральной таможенной службы, Северо-Западного таможенного управления Федеральной таможенной службы и данных, полученных от предприятий и организаций путём проведения федерального статистического наблюдения.

Данные о внешнеторговом обороте представлены на основании сведений:

- Федеральной таможенной службы (ФТС России) – о внешнеторговом обороте, экспорте и импорте товаров по укрупнённой товарной номенклатуре;

- Северо-Западного таможенного управления ФТС России (далее – СЗТУ) – об экспорте и импорте товаров по странам.

Данные **ФТС России** приводятся:

- за 2009, 2010 годы – с учётом данных о взаимной торговле с Республикой Беларусь (кроме данных по укрупнённой товарной номенклатуре) и включая сведения по экспортно-импортным операциям участников внешнеэкономической деятельности, зарегистрированных в Мурманской области, с учётом объёмов внешнеторговых операций, оформленных вышеназванными участниками на территории других субъектов Российской Федерации;

- за 2011 год – без учёта данных о взаимной торговле с республиками Беларусь и Казахстан и в соответствии с Порядком ведения таможенной статистики внешней торговли Российской Федерации, утверждённым приказом ФТС России от 18.07.2011 № 1470, т. е. в случаях, когда участниками внешнеэкономической деятельности являлись иностранные организации, учёт осуществлялся по региону деятельности таможенного органа Российской Федерации, совершавшего таможенные операции с товаром;

- за 2012, 2013 годы – с учётом данных о взаимной торговле с республиками Беларусь и Казахстан и включая сведения по экспортно-импортным операциям участников внешнеэкономической деятельности, зарегистрированных в Мурманской области, с учётом объёмов внешнеторговых операций, оформленных вышеназванными участниками на территории других субъектов Российской Федерации.

Данные **СЗТУ** приводятся:

- за 2009, 2010 годы – с учётом данных о взаимной торговле с Республикой Беларусь и включая сведения по экспортно-импортным операциям участников внешнеэкономической деятельности – хозяйствующих субъектов Мурманской области;

- за 2011–2013 годы – без учёта данных о взаимной торговле с республиками Беларусь и Казахстан и включая сведения по экспортно-импортным операциям участников внешнеэкономической деятельности – хозяйствующих субъектов Мурманской области (кроме 2011 года). В 2011 году в соответствии с Порядком ведения таможенной статистики внешней торговли Российской Федерации, утверждённым приказом ФТС России от 18.07.2011 № 1470, т. е. в случаях, когда участниками внешнеэкономической деятельности являлись иностранные организации, учёт осуществлялся по региону деятельности таможенного органа Российской Федерации, совершавшего таможенные операции с товаром.

Экспорт товаров – вывоз товаров с таможенной территории без обязательства об обратном ввозе. Экспорт включал вывоз из страны товаров отечественного производства, а также реэкспорт товаров. К товарам отечественного производства относились также товары иностранного происхождения, ввезённые в страну и подвергшиеся существенной переработке, изменяющей основные качественные или технические характеристики товаров. К реэкспортным товарам относились товары, ранее ввезённые на таможенную территорию Российской Федерации, а затем вывезенные с этой территории без уплаты или с возвратом уплаченных сумм ввозных таможенных пошлин, налогов и без применения к товарам запретов и ограничений экономического характера.

Учёт экспорта товаров производился по ценам франко-граница страны-экспортёра, т.е. в цену товара включались расходы по его доставке до сухопутной границы или до порта отгрузки страны-экспортёра.

Импорт товаров – ввоз товаров на таможенную территорию Российской Федерации без обязательства об обратном вывозе. В импорт включались ввезённые товары, предназначенные для потребления в экономике страны, и товары, ввозимые на территорию государства в соответствии с режимом реимпорта. К реимпортным товарам относятся товары, вывезенные с таможенной территории Российской Федерации, а затем ввезённые на эту территорию без уплаты таможенных пошлин, налогов и без применения к товарам запретов и ограничений экономического характера.

Учёт импорта товаров производился по ценам франко-граница страны-импортёра, т.е. в цену включались расходы по страхованию и транспортировке товара до границы страны-импортёра.

Внешнеторговый оборот – сумма экспорта и импорта.

Услуга – полезный результат деятельности, удовлетворяющий определённые потребности, но не воплощающийся в материально-вещественной (материальной) форме.

Экспорт, импорт услуг – операции по предоставлению или получению услуг (работ), результатов интеллектуальной деятельности, осуществляемых между резидентами и нерезидентами. Данные по объёму международных услуг сформировались на основе данных, полученных от предприятий и организаций путём проведения федерального статистического наблюдения, с применением действовавших методологических положений по статистике, разработанных Федеральной службой государственной статистики.

В экспорт (импорт) услуг включены данные по закупкам за пределами (в пределах) таможенной территории Российской Федерации топлива, прочих товаров (продуктов питания, материально-технических запасов) и расходам команд, необходимым для обеспечения работы российских (иностран-ных) транспортных средств и их экипажей, а также данные по экспорту (импорту) услуг в республики Беларусь и Казахстан.

К странам СНГ относились: Азербайджан, Армения, Беларусь, Грузия (вышла из СНГ с 18 августа 2009 года), Казахстан, Киргизия, Республика Молдова, Россия, Таджикистан, Туркменистан, Узбекистан, Украина.

ВНЕШНЕТОРГОВЫЙ ОБОРОТ миллионов долларов США

	2009	2010	2011	2012	2013
Внешнеторговый оборот	2076,1	2120,6	3343,2	2449,0	3112,2
экспорт товаров	1712,2	1881,2	2781,2	1801,4	2333,8
импорт товаров	363,9	239,4	562,0	647,6	778,4

СТРУКТУРА ЭКСПОРТА ТОВАРОВ в процентах к итогу

	2009	2010	2011	2012	2013
Всего	100	100	100	100	100
продовольственные товары и сельскохозяйственное сырьё (кроме текстильного)	2,0	8,0	7,5	9,3	10,9
минеральные продукты	31,2	24,7	56,7	36,8	37,7
продукция химической промышленности, каучук	0,0	0,0	0,0	0,0	0,0
кожевенное сырьё, пушнина и изделия из них	0,0	-	0,0	0,0	0,0
древесина и целлюлозно-бумажные изделия	0,2	0,2	0,1	0,4	0,2
текстиль, текстильные изделия и обувь	0,0	0,0	0,1	0,0	0,0
металлы, драгоценные камни и изделия из них	65,7	65,2	34,9	52,8	50,2
машины, оборудование и транспортные средства	0,7	1,1	0,6	0,7	1,0
прочие товары	0,2	0,8	0,0	0,0	0,0

СТРУКТУРА ИМПОРТА ТОВАРОВ

в процентах к итогу

	2009	2010	2011	2012	2013
Всего	100	100	100	100	100
продовольственные товары и сельскохозяйственное сырьё (кроме текстильного)	10,5	24,0	9,9	11,4	11,5
минеральные продукты	0,4	1,0	1,3	1,1	8,0
продукция химической промышленности, каучук	15,2	36,0	14,4	12,9	11,7
кожевенное сырьё, пушнина и изделия из них	0,0	-	0,0	0,0	0,0
древесина и целлюлозно-бумажные изделия	0,1	0,1	0,2	1,2	0,8
текстиль, текстильные изделия и обувь	1,3	2,3	1,2	1,2	0,8
металлы, драгоценные камни и изделия из них	2,0	7,6	37,3	47,1	41,5
машины, оборудование и транспортные средства	69,6	27,3	34,7	24,7	25,2
прочие товары	0,9	1,7	1,0	0,4	0,5

СТРУКТУРА ЭКСПОРТА И ИМПОРТА ТОВАРОВ ПО ОТДЕЛЬНЫМ СТРАНАМ

в процентах к итогу

	Экспорт ¹⁾					Импорт				
	2009	2010	2011	2012	2013	2009	2010	2011	2012	2013
Всего	100	100	100	100	100	100	100	100	100	100
Европа										
Бельгия	2,6	3,3	3,5	4,4	4,7	1,3	0,1	0,5	0,1	1,4
Соединённое Королевство (Великобритания)	2,7	2,8	2,5	2,6	3,4	0,8	2,5	0,8	1,2	1,2
Германия	1,3	3,1	3,0	3,5	6,7	12,7	8,4	3,5	5,7	5,2
Дания	0,4	0,6	0,5	1,0	1,1	0,4	0,7	0,1	0,3	0,3
Ирландия	-	0,0	-	-	0,0	3,9	16,9	4,4	4,9	3,3
Исландия	0,2	0,5	0,0	0,1	0,2	0,5	1,8	0,0	0,0	0,1
Испания	1,3	1,7	1,0	0,6	1,6	0,1	0,8	0,6	-	-
Италия	-	-	0,0	-	0,1	0,3	1,2	18,5	0,1	1,1
Литва	10,5	2,7	0,1	3,4	4,9	1,1	0,3	0,1	0,0	0,0
Нидерланды	29,4	42,1	41,0	60,2	43,1	0,4	1,7	0,4	0,2	3,4
Норвегия	7,2	7,8	6,0	4,7	5,6	10,6	20,4	10,6	13,8	12,7
Польша	0,0	0,0	0,1	0,2	0,1	2,6	0,7	0,9	1,0	0,4
Португалия	0,6	0,8	0,8	0,8	0,9	0,0	0,0	0,1	0,1	0,0
Финляндия	3,0	3,4	1,9	1,3	1,1	12,8	7,2	31,9	38,3	37,8
Швеция	1,5	2,0	1,1	1,0	0,9	11,4	5,4	4,0	5,1	2,3
Азия										
Гонконг	0,4	0,5	0,7	0,9	1,5	-	-	-	-	0,0
Китай	22,4	10,0	8,7	8,1	13,4	22,7	1,8	1,2	1,6	1,5
Республика Корея	1,0	0,3	0,0	0,0	0,0	0,0	0,2	0,0	0,0	0,1
Япония	0,9	0,4	0,3	0,6	1,0	3,0	4,8	2,3	3,1	2,6

Продолжение

	Экспорт ¹⁾					Импорт				
	2009	2010	2011	2012	2013	2009	2010	2011	2012	2013
Америка										
Бразилия	-	-	2,9	-	0,1	0,1	-	9,6	13,5	8,3
Канада	0,0	0,0	0,0	-	0,0	0,0	0,4	0,1	0,2	0,1
США	2,6	4,1	16,1	1,3	1,0	2,1	0,7	1,3	1,5	4,7
Африка										
Нигерия	0,3	2,6	0,9	0,9	1,6	0,1	-	-	-	-
Южная Африка	-	-	0,0	-	0,1	0,2	0,2	0,1	0,0	6,7
СНГ										
Беларусь	3,5	4,1	5,7	13,7
Казахстан	0,4	0,8	0,3	-
Украина	1,8	1,3	0,0	0,0	0,0	2,2	1,9	0,7	1,7	1,6
другие страны	3,8	4,0	8,9	4,4	6,9	5,1	9,4	8,3	7,6	5,2

¹⁾ Включена рыба свежая и мороженая, выловленная (добытая) и проданная вне зоны действия таможенного контроля.

ЭКСПОРТ И ИМПОРТ МЕЖДУНАРОДНЫХ УСЛУГ
миллионов долларов США

	Экспорт					Импорт				
	2009	2010	2011	2012	2013	2009	2010	2011	2012	2013
Всего¹⁾	419,4	362,0	371,1	448,7	373,6	240,5	283,9	314,6	305,3	341,2
транспортные услуги ¹⁾	384,3	333,7	346,8	364,6	297,0	233,8	262,7	294,2	285,5	317,4
водного транспорта	384,1	333,5	346,1	364,2	296,7	231,5	262,7	292,6	284,0	315,6
прочие виды услуг	35,1	28,3	24,3	84,1	76,6	6,7	21,2	20,4	19,9	23,9
туристские	2,1	2,0	1,4	2,6	2,2	-	-	-	-	-
в области научно-исследовательских и опытно-конструкторских работ, естественные науки	0,4	0,1	0,1	0,3	6,2	0,2	-	0,3	-	1,0
в области геологических, геофизических и других изыскательских работ научного характера	27,3	20,6	17,7	73,8	58,6	2,9	18,8	11,5	2,1	17,9
финансовые	-	1,1	-	-	-	0,1	0,1	0,9	4,4	0,1
гостиниц	1,8	1,6	3,2	2,6	2,8	0,1	0,1	0,1	0,2	0,3
по монтажу прочего оборудования специального назначения	-	-	-	-	-	0,0	0,0	-	0,1	2,1
инженерные услуги	1,8	1,8	0,9	1,5	5,1	-	-	-	-	0,9

¹⁾ Включая данные по закупкам топлива, товаров и расходам команд российских и зарубежных организаций.

**ЭКСПОРТ И ИМПОРТ МЕЖДУНАРОДНЫХ УСЛУГ
ПО ОТДЕЛЬНЫМ СТРАНАМ**
миллионов долларов США

	Экспорт					Импорт				
	2009	2010	2011	2012	2013	2009	2010	2011	2012	2013
Всего	419,4	362,0	371,1	448,7	373,6	240,5	283,9	314,6	305,3	341,2
Европа										
Бельгия	0,4	0,5	5,5	0,4	0,8	0,7	1,4	1,6	1,8	2,0
Соединённое Королевство (Великобритания)	43,2	45,8	57,7	99,4	50,2	8,5	29,5	29,1	8,8	4,6
Германия	1,4	1,8	2,4	3,6	1,5	9,5	5,9	14,5	17,8	11,5
Гибралтар	5,6	2,5	0,0	0,7	0,0	1,5	2,1	1,0	2,1	-
Греция	2,4	3,8	3,4	6,7	16,4	1,4	0,3	0,8	2,9	5,0
Дания	1,5	2,1	3,5	1,8	1,1	15,6	16,3	15,7	14,0	14,3
Испания	2,1	0,5	0,1	0,1	0,2	18,6	30,3	65,8	65,8	72,9
Италия	21,6	20,7	24,4	26,4	23,5	0,4	0,1	0,1	0,1	0,0
Мальта	4,5	3,5	4,0	4,8	4,5	1,0	0,9	1,5	0,6	0,7
Нидерланды	5,7	3,8	5,2	4,6	2,9	6,3	5,8	7,3	6,9	7,1
Норвегия	82,9	12,5	10,4	18,3	15,6	83,3	97,2	95,6	105,1	118,1
Финляндия	0,8	1,0	1,2	1,3	1,5	0,3	0,4	3,2	0,8	9,9
Франция	1,4	2,1	0,9	4,3	1,6	0,2	0,8	0,3	1,0	21,7
Швейцария	87,3	81,0	94,8	107,9	98,4	0,0	-	-	0,1	0,3
Швеция	0,2	0,5	1,4	1,9	0,5	0,6	0,4	1,4	1,4	2,1
Азия										
Гонконг	25,2	30,5	16,0	8,8	4,2	0,7	0,1	-	-	0,1
Индия	11,2	18,0	17,4	15,2	24,9	0,4	0,6	0,1	0,3	1,0
Кипр	31,8	34,5	25,5	25,7	14,8	5,5	6,1	5,6	15,9	22,6
Америка										
Багамские острова	6,2	2,7	2,1	2,3	2,3	1,4	0,9	4,1	8,9	10,2
Виргинские острова	13,2	9,4	6,3	11,6	28,2	17,0	8,4	11,7	3,0	0,8
Канада	0,0	0,1	0,6	0,5	0,1	0,3	1,1	0,9	1,1	1,7
Панама	13,6	15,0	19,5	19,4	19,3	3,2	2,8	5,8	5,6	1,1
США	13,6	16,0	15,9	20,5	16,3	2,5	4,6	2,9	2,4	7,0
другие страны	43,4	53,7	52,9	62,5	44,8	61,6	67,9	45,6	38,9	26,5

Территориальный орган Федеральной службы государственной статистики по Мурманской области (Мурманскстат) обладает широким спектром объективной и полной информации о социально-экономических процессах в Мурманской области.

Общедоступная официальная статистическая информация размещается в открытом бесплатном доступе на официальном Интернет-сайте Мурманскстата (<http://murmanskstat.gks.ru>) и распространяется на безвозмездной основе.

На Интернет-сайте представлены:

- актуальная официальная информация по различным сферам деятельности;
- ежемесячный доклад «Социально-экономическое положение Мурманской области»;
- ежемесячный бюллетень «Краткосрочные экономические показатели Мурманской области»;
- статистический сборник «Мурманская область в цифрах»;
- статистический ежегодник «Мурманская область».

Кроме того, Мурманскстат имеет возможность **на договорной основе** предоставить:

- обзорные и информационные статистические материалы, подготавливаемые в инициативном порядке;
- иную статистическую информацию по индивидуальным запросам пользователей.

Наиболее полный перечень статистических публикаций и работ приведён в **Каталоге статистических материалов и информационных услуг**, размещённом на Интернет-сайте Мурманскстата.

Заявки направлять по адресу:
183000, г. Мурманск, переулок Русанова, дом 10
Телефоны: (8152) 68-85-95
Факс: (8152) 68-85-12
E-mail: murstat@polarnet.ru
<http://murmanskstat.gks.ru>

Мурманская область в цифрах

Статистический сборник

Ответственный за выпуск:

С. О. Лазур
тел. 688-526

Компьютерная вёрстка Мурманскстата
В.Ф. Даронда

При использовании информации ссылка на данный источник обязательна.
Перепечатке и размножению не подлежит.

Подписано в печать 30.05.2014
Формат бумаги 60x84_{1/8} усл.п.л.
Тираж 5 экз. Заказ № 77