



*РОССТАТ*  
*МУРМАНСКСТАТ*

**СОЦИАЛЬНО-ЭКОНОМИЧЕСКОЕ  
ПОЛОЖЕНИЕ  
МУРМАНСКОЙ ОБЛАСТИ**

*В ЯНВАРЕ – ОКТЯБРЕ 2020 ГОДА*

*2020*

**ФЕДЕРАЛЬНАЯ СЛУЖБА ГОСУДАРСТВЕННОЙ СТАТИСТИКИ**  
**ТЕРРИТОРИАЛЬНЫЙ ОРГАН ФЕДЕРАЛЬНОЙ СЛУЖБЫ**  
**ГОСУДАРСТВЕННОЙ СТАТИСТИКИ ПО МУРМАНСКОЙ ОБЛАСТИ**  
**(МУРМАНСКСТАТ)**

**СОЦИАЛЬНО-ЭКОНОМИЧЕСКОЕ ПОЛОЖЕНИЕ**  
**МУРМАНСКОЙ ОБЛАСТИ**  
**В ЯНВАРЕ – ОКТЯБРЕ 2020 ГОДА**

Мурманск  
2020

ББК - 65.9 (2 Рос - 4Мур)-05  
С 69

С 69 **Социально-экономическое положение Мурманской области в январе – октябре 2020 года: доклад /**  
Федеральная служба государственной статистики, Территориальный орган Федеральной службы  
государственной статистики по Мурманской области. Мурманск, 2020 – 79 с.

Доклад содержит оперативные статистические данные по важнейшим вопросам социально-экономического  
положения Мурманской области в январе – октябре 2020 года.

Код работы по Каталогу статистических материалов и информационных услуг на 2020 год – 012334031.

**ББК – 65.9 (2 Рос – 4Мур)-05**

© Территориальный орган  
Федеральной службы  
государственной статистики  
по Мурманской области, 2020

## Предисловие

Территориальный орган Федеральной службы государственной статистики по Мурманской области представляет оперативные итоги социально-экономического положения Мурманской области в январе – октябре 2020 года.

1. Данные в стоимостном выражении приведены в фактически действовавших ценах. Относительные показатели (индексы, темпы роста (снижения) стоимостных показателей) в разделах «Производство товаров и услуг», «Рынки товаров и услуг», «Инвестиции» показаны в сопоставимых ценах, в остальных разделах – в фактически действовавших ценах. Исключения указываются в примечаниях к таблицам.

2. По методологии Росстата, разработанной в соответствии с международными статистическими стандартами системы национальных счетов (СНС), по ряду показателей содержатся поправки на объёмы неформальной и скрытой деятельности, о чём указано в методологических пояснениях.

3. Условия отнесения хозяйствующих субъектов к субъектам малого предпринимательства установлены Федеральным законом от 24.07.2007 № 209-ФЗ «О развитии малого и среднего предпринимательства в Российской Федерации».

4. При формировании официальной статистической информации использованы следующие общероссийские классификаторы:

– Общероссийский классификатор видов экономической деятельности (ОКВЭД2) ОК 029-2014 (КДЕС ред. 2);

– Общероссийский классификатор организационно-правовых форм (ОКОПФ) ОК 028-2012;

– Общероссийский классификатор продукции по видам экономической деятельности (ОКПД2) ОК 034-2014 (КПЕС 2008);

– Общероссийский классификатор форм собственности (ОКФС) ОК 027-99.

Кроме того, при проведении федерального статистического наблюдения использована товарная номенклатура внешнеэкономической деятельности Таможенного союза (ТН ВЭД ТС) и Единая товарная номенклатура внешнеэкономической деятельности Евразийского экономического союза (ТН ВЭД ЕАЭС).

5. Оперативные сведения, приведённые в разделах, в дальнейшем могут уточняться.

6. Относительные показатели (индексы, темпы роста (снижения) стоимостных показателей, удельные веса) рассчитаны исходя из абсолютных чисел максимально имеющейся значности.

7. В отдельных случаях незначительные расхождения итогов от суммы слагаемых объясняются округлением данных.

8. Состав показателей, периодичность и сроки распространения приведены в соответствии с приказом Росстата от 13.08.2019 № 442.

9. Снижение отдельных данных в подразделах «Транспорт», «Розничная торговля», «Рестораны, кафе и бары», «Рынок платных услуг населению» с марта 2020 года по сравнению с предыдущими месяцами, соответствующими месяцами и периодами 2019 года связано с приостановкой на различные периоды времени работы хозяйствующих субъектов отдельных видов экономической деятельности в соответствии с федеральными и региональными нормативными правовыми актами, направленными на реализацию мер по обеспечению санитарно-эпидемиологического благополучия населения в связи с распространением новой коронавирусной инфекции (COVID-19).

## ОТВЕТСТВЕННЫЕ ЗА РАЗДЕЛЫ

Основные экономические и социальные показатели	Лазур С.О.	688-526
Производство товаров и услуг	Ртищева Р.Ю.	688-580
	Герасимчук Г.Б.	688-545
Рынки товаров и услуг	Герасимчук Г.Б.	688-545
Инвестиции	Ртищева Р.Ю.	688-580
Цены	Прибыткова Г.В.	688-621
Финансовая деятельность организаций	Прибыткова Г.В.	688-621
Социальная сфера	Мухаева М.Н.	688-574
	Сидлак М.Е.	688-591
Демография	Мухаева М.Н.	688-574
Институциональные преобразования	Ртищева Р.Ю.	688-580

## ПРИНЯТЫЕ СОКРАЩЕНИЯ

гигакалория.....	Гкал	миллиард.....	млрд.
декалитр.....	дкл.	миллион.....	млн.
доллар.....	долл.	пассажиро-километр.....	пасс.км
единица.....	ед.	раз.....	р.
квадратный километр.....	кв. км	рубль.....	руб.
квадратный метр.....	кв. м	секунда.....	сек.
киловатт.....	кВт	тонна.....	т
киловатт-час.....	кВт.ч	тонно-километр.....	т.км
киловольт.....	кВ	тысяча.....	тыс.
киловольтампер.....	кВА	тысяча условных банок (консервных) .....	туб.
килограмм.....	кг	условный квадратный метр....	усл. кв. м
километр.....	км	час.....	ч
кубический метр.....	куб. м	штук.....	шт.
литр.....	л		

## УСЛОВНЫЕ ОБОЗНАЧЕНИЯ

-	явление отсутствует
...	явление было, но сведения отсутствуют
к	явление было, но сведения не публикуются в целях обеспечения конфиденциальности первичных статистических данных, полученных от респондентов, в соответствии с Федеральным законом от 29.11.2007 № 282-ФЗ «Об официальном статистическом учёте и системе государственной статистики в Российской Федерации» (ст. 4 п. 5; ст. 9 п. 1)
х	невозможность сопоставления
0,0	значение показателя меньше заданной точности

# Содержание

Страницы

1. Основные экономические и социальные показатели Мурманской области .....	7
2. Производство товаров и услуг .....	8
2.1. Оборот организаций по видам экономической деятельности .....	8
2.2. Промышленное производство.....	9
2.3. Строительство .....	14
2.4. Транспорт.....	19
3. Рынки товаров и услуг.....	21
3.1. Розничная торговля.....	21
3.2. Рестораны, кафе и бары.....	23
3.3. Рынок платных услуг населению .....	23
3.4. Оптовая торговля и товарные рынки .....	25
3.5. Внешнеэкономическая деятельность .....	25
4. Инвестиции .....	27
4.1. Инвестиции в нефинансовые активы .....	27
4.2. Инвестиции в основной капитал .....	27
4.3. Структура инвестиций в основной капитал организаций по видам основных фондов (средств).....	27
4.4. Структура инвестиций в основной капитал организаций (без субъектов малого предпринимательства) по источникам финансирования .....	28
4.5. Инвестиции в основной капитал организаций (без субъектов малого предпринимательства) по видам экономической деятельности.....	28
5. Цены .....	30
5.1. Потребительские цены .....	30
5.2. Цены производителей.....	33
6. Финансовая деятельность организаций .....	38
6.1. Финансовые результаты .....	38
6.2. Состояние платежей и расчётов в организациях .....	40
7. Социальная сфера.....	44
7.1. Уровень жизни населения .....	44
7.2. Занятость и безработица.....	51
8. Демография.....	58
9. Институциональные преобразования.....	59
9.1. Характеристика организаций.....	59
9.2. Число индивидуальных предпринимателей .....	62
10. Оперативный прогноз производства товаров и услуг по отдельным видам экономической деятельности на январь – ноябрь 2020 года .....	64
МЕТОДОЛОГИЧЕСКИЕ ПОЯСНЕНИЯ.....	66

**МУРМАНСКАЯ ОБЛАСТЬ –  
СУБЪЕКТ РОССИЙСКОЙ ФЕДЕРАЦИИ**

Дата образования	28 мая 1938 года
Областной центр	город Мурманск
Площадь территории <sup>1)</sup> на 01.01.2020	144,9 тыс. кв. км
Численность населения на 01.01.2020	741,4 тыс. человек

**На территории Мурманской области на 1 января 2020 года действовало  
40 муниципальных образований<sup>2)</sup>:**

муниципальные районы	5
городские округа	12
городские поселения	13
сельские поселения	10

---

<sup>1)</sup> По данным Федеральной службы государственной регистрации, кадастра и картографии.

<sup>2)</sup> По данным Министерства внутренней политики Мурманской области.

## 1. Основные экономические и социальные показатели Мурманской области<sup>1)</sup>

в январе – октябре 2020 года

	Январь-октябрь 2020	Январь-октябрь 2020 в % к январю-октябрю 2019	Октябрь 2020 в % к		Справочно: январь-октябрь 2019 в % к январю-октябрю 2018
			октябрю 2019	сентябрю 2020	
Индекс промышленного производства <sup>2)</sup>	x	96,8	94,6	100,2	109,2
Индекс цен производителей промышленных товаров (услуг) <sup>3)</sup>	x	95,0	110,1	104,7	114,7
Объём работ, выполненных по виду экономической деятельности «Строительство», млн. руб.	68058,9	130,3	68,9	71,6	139,4
Ввод в эксплуатацию жилых домов, тыс. кв. м общей площади	22,5 <sup>4)</sup>	49,0 <sup>5)</sup>	73,4 <sup>5)</sup>	142,4 <sup>4)</sup>	142,9
Объём перевозок грузов автомобильным транспортом <sup>6)</sup> , млн. т	0,8	88,4	89,9	92,3	82,9
Оборот розничной торговли, млн. руб.	145407,7	96,7	95,4	102,8	100,3
Оборот общественного питания, млн. руб.	9982,8	82,8	82,1	103,5	99,6
Объём платных услуг населению, млн. руб.	47018,5	87,8	90,6	101,7	101,1
Среднедушевые денежные доходы населения (январь-сентябрь 2020) <sup>7)</sup> , руб. в месяц	43988	104,3 <sup>8)</sup>	... <sup>9)</sup>	... <sup>10)</sup>	105,0 <sup>11)</sup>
Реальные располагаемые среднедушевые денежные доходы (январь-сентябрь 2020) <sup>8)</sup>	x	99,0 <sup>8)</sup>	... <sup>9)</sup>	... <sup>10)</sup>	98,8 <sup>11)</sup>
Среднемесячная начисленная заработная плата одного работника организаций (январь-сентябрь 2020)					
номинальная, руб.	66547	107,1 <sup>8)</sup>	107,1 <sup>9)</sup>	104,0 <sup>10)</sup>	107,6 <sup>11)</sup>
реальная	x	103,9 <sup>8)</sup>	103,4 <sup>9)</sup>	104,1 <sup>10)</sup>	102,4 <sup>11)</sup>
Индекс потребительских цен	x	103,1	103,4	100,1	105,0
Численность официально зарегистрированных безработных (на конец октября 2020), тыс. человек	11,5	x	191,1	95,5	95,3 <sup>12)</sup>

<sup>1)</sup> Данные в стоимостном выражении приведены в действовавших ценах, темпы роста (снижения) (индексы) – в сопоставимых ценах.

<sup>2)</sup> По видам экономической деятельности «Добыча полезных ископаемых», «Обрабатывающие производства», «Обеспечение электрической энергией, газом и паром; кондиционирование воздуха», «Водоснабжение; водоотведение организация сбора и утилизации отходов, деятельность по ликвидации загрязнений».

<sup>3)</sup> Предназначенных для реализации на внутреннем рынке.

<sup>4)</sup> С учётом жилых домов, построенных на земельных участках для ведения садоводства.

<sup>5)</sup> В целях обеспечения сопоставимости – без учёта жилых домов, построенных на земельных участках, предназначенных для ведения садоводства. Изменения в статистическом учёте связаны с тем, что с августа 2019 года в полном объёме начали действовать нормы Федерального закона от 29.07.2017 № 217-ФЗ «О ведении гражданами садоводства и огородничества для собственных нужд и о внесении изменений в отдельные законодательные акты Российской Федерации».

<sup>6)</sup> С января 2020 года – по юридическим лицам (их обособленным подразделениям) без субъектов малого предпринимательства:

- кроме организаций, у которых в течение двух предыдущих лет средняя численность работников не превышает 15 человек, включая работающих по совместительству и договорам гражданско-правового характера, и в течение двух предыдущих лет годовой оборот организации не превышает 800 млн. рублей;

- являющимся владельцами лицензии на добычу полезных ископаемых, а также зарегистрированным или прошедшим реорганизацию в текущем или предыдущем году, независимо от средней численности работников и объёма оборота организации.

<sup>7)</sup> Показатели рассчитаны в соответствии с Методологическими положениями по расчёту показателей денежных доходов и расходов населения, утверждёнными приказом Росстата от 02.07.2014 № 465 (с изменениями от 20.11.2018 № 680). Оценка.

<sup>8)</sup> Январь – сентябрь 2020 года к январю – сентябрю 2019 года.

<sup>9)</sup> Сентябрь 2020 года к сентябрю 2019 года.

<sup>10)</sup> Сентябрь 2020 года к августу 2020 года.

<sup>11)</sup> Январь – сентябрь 2019 года к январю – сентябрю 2018 года.

<sup>12)</sup> Октябрь 2019 года к октябрю 2018 года.



## 2. Производство товаров и услуг

### 2.1. Оборот организаций по видам экономической деятельности<sup>1)</sup>:

(миллионов рублей)

	Январь- октябрь 2020	в том числе октябрь	В % к соответствующему периоду 2019	
			январь- октябрь 2020	октябрь 2020
<b>Всего</b>	<b>1170368,2</b>	<b>146381,5</b>	<b>152,8</b>	<b>130,2</b>
сельское, лесное хозяйство, охота, рыболовство и рыбоводство	85567,3	15959,9	103,1	129,6
растениеводство и животноводство, охота и предоставление соответствующих услуг в этих областях	524,8	65,4	100,3	124,7
лесоводство и лесозаготовки	178,8	22,5	131,0	152,1
рыболовство и рыбоводство	84863,8	15872,0	103,0	129,6
рыболовство	78959,3	15446,7	103,5	131,8
рыбоводство	5904,5	425,3	97,4	80,9
добыча полезных ископаемых	93812,0	11847,6	99,0	129,5
добыча металлических руд	56152,7	7007,0	95,9	134,4
добыча прочих полезных ископаемых	33281,7	3853,8	98,7	105,5
предоставление услуг в области добычи полезных ископаемых	4377,6	986,9	176,9	в 3,5 р.
обрабатывающие производства	573753,9	73435,6	в 3,2 р.	155,4
производство пищевых продуктов	11331,4	1181,9	97,9	86,5
производство напитков	136,5	14,5	126,0	99,7
производство текстильных изделий	224,9	16,7	71,9	52,1
производство одежды	100,1	11,1	127,0	140,8
обработка древесины и производство изделий из дерева и пробки, кроме мебели, производство изделий из соломки и материалов для плетения	111,3	6,8	59,4	41,2
производство бумаги и бумажных изделий	14,7	-	58,0	-
деятельность полиграфическая и копирование носителей информации	160,9	18,3	93,3	135,9
производства кокса и нефтепродуктов	3635,7	345,9	84,4	97,3
производство химических веществ и химических продуктов	1672,2	180,4	131,4	130,9
производство резиновых и пластмассовых изделий	364,9	26,6	86,5	71,1
производство прочей неметаллической минеральной продукции	2313,1	241,3	128,0	128,9
производство металлургическое	521630,8	67271,8	в 3,7 р.	162,7
производство готовых металлических изделий, кроме машин и оборудования	1542,8	149,9	84,7	91,0
производство компьютеров, электронных и оптических изделий	60,0	4,8	102,3	67,1
производство машин и оборудования, не включённых в другие группировки	31,7	1,2	23,0	8,7
производство прочих транспортных средств и оборудования	17731,4	2708,5	в 2,8 р.	124,7
производство мебели	145,7	13,6	67,7	80,0
производство прочих готовых изделий	61,5	7,3	120,1	83,7
ремонт и монтаж машин и оборудования	12483,1	1234,7	107,9	91,7
обеспечение электрической энергией, газом и паром; кондиционирование воздуха	72298,1	8796,4	100,8	117,0
водоснабжение; водоотведение, организация сбора и утилизации отходов, деятельность по ликвидации загрязнений	5990,2	659,2	102,7	96,9
строительство	46013,5	3783,9	115,4	70,3
торговля оптовая и розничная; ремонт автотранспортных средств и мотоциклов	162634,1	16851,6	103,0	105,4
транспортировка и хранение	59657,2	6896,1	103,7	125,8
деятельность гостиниц и предприятий общественного питания	8309,7	857,2	89,0	102,9
деятельность в области информации и связи	10479,4	1064,0	102,2	100,9
деятельность по операциям с недвижимым имуществом	10455,3	886,9	90,7	75,6
деятельность профессиональная, научная и техническая	13090,5	2114,6	83,4	78,9

## Производство товаров и услуг

	Январь-октябрь 2020	в том числе октябрь	Продолжение	
			В % к соответствующему периоду 2019	
			январь-октябрь 2020	октябрь 2020
деятельность административная и сопутствующие дополнительные услуги	5620,6	976,7	117,7	187,1
государственное управление и обеспечение военной безопасности; социальное обеспечение	1780,9	128,7	140,3	95,0
образование	1438,5	211,6	81,4	90,8
деятельность в области здравоохранения и социальных услуг	17907,7	1754,2	104,3	96,8
деятельность в области культуры, спорта, организации досуга и развлечений	409,4	46,2	68,8	60,2
предоставление прочих видов услуг	1149,4	111,0	96,9	100,8

<sup>1)</sup> Без учёта деятельности финансовых организаций.

### 2.2. Промышленное производство<sup>1)</sup>

**2.2.1. Индекс промышленного производства** в январе – октябре 2020 года по сравнению с соответствующим периодом 2019 года составил 96,8%, в октябре 2020 года – 94,6%.

Динамика промышленного производства:

	В % к			
	соответствующему периоду предыдущего года		предыдущему периоду	
	2019	2020	2019	2020
январь	102,1	99,9	92,8	90,7
февраль	98,9	102,0	101,7	103,4
март	97,2	97,8	117,0	107,2
<b>I квартал</b>	<b>99,2</b>	<b>100,5</b>	...	<b>88,9</b>
апрель	104,0	92,4	104,1	97,2
май	116,4	92,5	110,1	110,0
июнь	116,0	89,7	99,3	95,5
<b>II квартал</b>	...	<b>91,8</b>	...	<b>112,5</b>
<b>I полугодие</b>	<b>105,9</b>	<b>95,7</b>	х	х
июль	121,3	100,6	96,5	107,4
август	107,5	102,6	94,5	93,9
сентябрь	121,8	94,4	111,1	102,0
<b>III квартал</b>	...	<b>99,9</b>	...	<b>106,9</b>
<b>январь-сентябрь</b>	<b>109,5</b>	<b>97,1</b>	х	х
октябрь	107,0	94,6	100,9	100,2
<b>январь-октябрь</b>	<b>109,2</b>	<b>96,8</b>	х	х
ноябрь	100,0		83,7	
декабрь	103,4		96,1	
<b>IV квартал</b>	...		...	
<b>год</b>	<b>108,0</b>		<b>108,0</b>	

**2.2.2. Индексы производства по виду экономической деятельности «Добыча полезных ископаемых»:**

	В % к соответствующему периоду 2019 <sup>1)</sup>	
	январь-октябрь 2020	октябрь 2020
<b>Добыча полезных ископаемых</b>	<b>105,2</b>	<b>117,4</b>
добыча металлических руд	100,0	103,6

<sup>1)</sup> Данные за 2019 год и с января по июль 2020 года уточнены в соответствии с регламентом разработки и публикации данных по производству и отгрузке продукции и динамике промышленного производства (приказ Росстата от 18.08.2020 № 470).

## Производство товаров и услуг

Продолжение

	В % к соответствующему периоду 2019 <sup>1)</sup>	
	январь-октябрь 2020	октябрь 2020
добыча прочих полезных ископаемых	101,3	103,2
предоставление услуг в области добычи полезных ископаемых	191,5	в 3,0 р.

<sup>1)</sup> Увеличение обусловлено плановым ведением производственной деятельности и (или) неритмичным характером производства и закрытием актов выполненных работ, и (или) изменением объема заказов.

Динамика добычи полезных ископаемых:

	В % к			
	соответствующему периоду предыдущего года		предыдущему периоду	
	2019	2020	2019	2020
январь	103,5	99,5	101,3	101,6
февраль	96,7	101,3	87,6	88,3
март	105,1	93,8	119,3	110,5
<b>I квартал</b>	<b>101,9</b>	<b>98,0</b>	...	<b>96,1</b>
апрель	101,3	97,2	96,0	99,1
май	102,5	94,0	105,7	102,9
июнь	100,8	112,4	94,6	113,3
<b>II квартал</b>	...	<b>101,1</b>	...	<b>107,6</b>
<b>I полугодие</b>	<b>101,7</b>	<b>99,6</b>	х	х
июль	105,4	122,0	99,6	105,0
август	103,5	109,0	101,5	90,7
сентябрь	111,1	103,5	102,4	94,8
<b>III квартал</b>	...	<b>111,5</b>	...	<b>107,8</b>
<b>январь-сентябрь</b>	<b>103,3</b>	<b>103,8</b>	х	х
октябрь	107,8	117,4	100,8	112,3
<b>январь-октябрь</b>	<b>103,7</b>	<b>105,2</b>	х	х
ноябрь	108,9		95,3	
декабрь	105,5		104,7	
<b>IV квартал</b>	...		...	
<b>год</b>	<b>104,3</b>		<b>104,3</b>	

Производство отдельных видов полезных ископаемых:

	Январь-октябрь 2020	в том числе октябрь	В % к соответствующему периоду 2019	
			январь-октябрь 2020	октябрь 2020
Концентрат железорудный, тыс. т	к	к	99,5	97,0
Концентраты				
медные, т	к	к	10,8 <sup>1)</sup>	64,8 <sup>1)</sup>
никелевые, т	к	к	в 2,2 р. <sup>1)</sup>	в 2,4 р. <sup>1)</sup>
серебряные, кг	к	к	180,3 <sup>1)</sup>	в 2972,9 р. <sup>1)</sup>
металлов платиновой группы, кг	к	к	105,2	149,3 <sup>1)</sup>
кобальтовые, т	к	к	89,7 <sup>1)</sup>	111,9 <sup>1)</sup>
ниобиевые и танталовые, т	к	к	98,4	99,1
Пески природные, тыс. куб. м	544,1	125,9	118,8 <sup>2)</sup>	в 3,0 р. <sup>2)</sup>
Гранулы, крошка и порошок; галька, гравий, тыс. куб. м	3317,6	448,3	131,9 <sup>2)</sup>	173,5 <sup>2)</sup>
Концентрат апатитовый, тыс. т	4512,0	458,0	101,0	102,0
Концентраты нефелиновые, т	к	к	98,7	96,8

<sup>1)</sup> Снижение (увеличение) выпуска продукции обусловлено плановым ведением производственной деятельности.

<sup>2)</sup> Увеличение связано с изменением объема заказов.

## Производство товаров и услуг

### 2.2.3. Индексы производства по основным видам обрабатывающих производств:

	В % к соответствующему периоду 2019 <sup>1)</sup>	
	январь-октябрь 2020	октябрь 2020
<b>Обрабатывающие производства</b>	<b>93,2</b>	<b>85,8</b>
производство пищевых продуктов	84,1	67,6
производство напитков	143,6	114,0
производство текстильных изделий	102,1	99,1
производство одежды	89,6	63,6
обработка древесины и производство изделий из дерева и пробки, кроме мебели, производство изделий из соломки и материалов для плетения	79,3	82,9
производство бумаги и бумажных изделий	91,7	в 2,0 р.
деятельность полиграфическая и копирование носителей информации	77,3	113,6
производство химических веществ и химических продуктов	100,9	88,8
производство резиновых и пластмассовых изделий	52,2	89,6
производство прочей неметаллической минеральной продукции	79,1	84,5
производство металлургическое	95,6	105,4
производство готовых металлических изделий, кроме машин и оборудования	84,2	95,6
производство компьютеров, электронных и оптических изделий	104,3	45,6
производство машин и оборудования, не включённых в другие группировки	71,2	27,3
производство прочих транспортных средств и оборудования	в 2,5 р.	140,6
производство мебели	87,2	90,8
производство прочих готовых изделий	86,1	80,5
ремонт и монтаж машин и оборудования	93,4	82,9

<sup>1)</sup> Снижение (увеличение) обусловлено плановым ведением производственной деятельности и (или) неритмичным характером производства и закрытием актов выполненных работ, и (или) изменением объёма заказов.

#### Динамика по обрабатывающим производствам:

	В % к			
	соответствующему периоду предыдущего года		предыдущему периоду	
	2019	2020	2019	2020
январь	103,7	102,2	85,1	82,9
февраль	101,9	104,9	114,6	117,3
март	95,3	100,3	120,2	107,4
<b>I квартал</b>	<b>99,7</b>	<b>103,7</b>	...	<b>83,6</b>
апрель	108,2	88,5	113,7	97,9
май	125,1	91,2	114,3	117,3
июнь	127,7	81,3	104,1	92,5
<b>II квартал</b>	...	<b>87,2</b>	...	<b>124,9</b>
<b>I полугодие</b>	<b>111,0</b>	<b>93,9</b>	х	х
июль	132,7	92,3	95,9	108,6
август	112,2	100,1	90,7	94,1
сентябрь	130,9	90,5	114,4	103,1
<b>III квартал</b>	...	<b>95,6</b>	...	<b>110,6</b>
<b>январь-сентябрь</b>	<b>115,9</b>	<b>94,2</b>	х	х
октябрь	107,2	85,8	96,8	91,4
<b>январь-октябрь</b>	<b>114,9</b>	<b>93,2</b>	х	х
ноябрь	93,9		73,8	
декабрь	102,9		91,2	
<b>IV квартал</b>	...		...	
<b>год</b>	<b>112,3</b>		<b>112,3</b>	

## Производство товаров и услуг

Производство отдельных видов продукции обрабатывающих производств:

	Январь-октябрь 2020	в том числе октябрь	В % к соответствующему периоду 2019 <sup>1)</sup>	
			январь-октябрь 2020	октябрь 2020
Мясо крупного рогатого скота, свинина, баранина, козлятина, конина и мясо прочих животных семейства лошадиных, оленина и мясо прочих животных семейства оленевых (оленьих) парные, остывшие или охлаждённые, т	705,6	70,6	91,4	86,6
Изделия колбасные, включая изделия колбасные для детского питания, т	3689,8	372,6	92,4	94,5
Полуфабрикаты мясные, мясосодержащие, охлаждённые, замороженные, т	2338,9	241,5	87,7	80,9
Рыба переработанная и консервированная, ракообразные и моллюски, т	409324,6	38602,9	87,0	74,1
продукция из рыбы свежая, охлаждённая или морожена	368981,3	34519,7	87,0	74,5
филе рыбное, мясо рыбы прочее (включая фарш) свежее или охлаждённое	1652,4	186,4	102,0	98,3
рыба морожена	328220,3	30199,1	87,5	71,6
сельдь	19906,3	16912,7	106,3	118,2
филе рыбное мороженое	26773,6	2212,1	80,6	98,0
мясо рыбы (включая фарш) мороженое	10127,1	1780,5	87,3	109,8
печень и молоки рыбы мороженые	1563,9	78,4	72,2	93,5
рыба, приготовленная или консервированная другим способом; икра и заменители икры	10250,4	1031,9	103,2	122,5
рыба вяленая, солёная и несолёная или в рассоле	793,5	80,7	101,6	105,8
рыба, включая филе, копчёная	351,7	34,6	99,7	80,4
консервы рыбные, туб.	17229,4	1458,3	108,4	120,6
пресервы рыбные, туб.	638,1	53,1	84,3	44,6
икра и заменители икры	1775,5	226,6	91,8	165,7
ракообразные мороженые	22530,0	2199,9	78,4	53,1
Молоко, кроме сырого, т	6224,4	482,5	86,0	50,2
Масло сливочное, т	к	к	137,2	122,4
Сыры; молокосодержащие продукты с заменителем молочного жира, произведённые по технологии сыра; творог, т	956,9	86,0	89,4	79,9
Продукты кисломолочные (кроме творога и продуктов из творога), т	6156,4	560,3	96,1	85,2
Мука из зерновых культур, овощных и других растительных культур; смеси из них, т	44,1	4,5	87,0	86,7
Изделия хлебобулочные недлительного хранения, т	16564,9	1843,0	99,0	103,9
Изделия мучные кондитерские, торты и пирожные недлительного хранения, т	422,5	42,9	98,7	92,2
Бельё постельное, тыс. шт.	6,7	2,2	138,2	99,7
Комплекты, костюмы, куртки (пиджаки) и блейзеры мужские производственные и профессиональные, тыс. шт.	56,5	4,4	78,1	39,2
Лесоматериалы, продольно распиленные или расколотые, разделённые на слои или лущёные, толщиной более 6 мм; деревянные железнодорожные или трамвайные шпалы, непропитанные, тыс. куб. м	21,5	2,6	96,5	102,7
Блоки дверные пластмассовые и пороги для них, кв. м	24,4	2,3	48,4	53,5
Блоки оконные пластмассовые, кв. м	134,3	5,3	0,2	5,0
Блоки и прочие изделия сборные строительные для зданий и сооружений из цемента, бетона или искусственного камня, тыс. куб. м	7,6	1,0	90,3	77,6
Алюминий первичный, т	к	к	99,3	94,1
Сплавы на основе первичного алюминия, т	к	к	86,0 <sup>2)</sup>	83,6 <sup>2)</sup>
Медь рафинированная необработанная, т	к	к	83,8 <sup>2)</sup>	87,7 <sup>2)</sup>
Никель необработанный, т	к	к	98,1	121,4 <sup>2)</sup>
Штейн никелевый, агломераты оксидов никеля и прочие промежуточные продукты металлургии никеля, т	к	к	85,5 <sup>2)</sup>	80,6 <sup>2)</sup>
Порошки и чешуйки никелевые, т	к	к	129,9 <sup>2)</sup>	36,4 <sup>2)</sup>
Кобальт необработанный, т	к	к	109,3	128,6 <sup>2)</sup>

<sup>1)</sup> Снижение (увеличение) связано с неритмичным характером производства или изменением объёма заказов.

<sup>2)</sup> Снижение (увеличение) связано с плановым ведением производственной деятельности.

**Производство товаров и услуг**

**2.2.4. Индексы производства по виду экономической деятельности «Обеспечение электрической энергией, газом и паром; кондиционирование воздуха»:**

	В % к соответствующему периоду 2019	
	январь-октябрь 2020	октябрь 2020
<b>Обеспечение электрической энергией, газом и паром; кондиционирование воздуха</b>	<b>97,8</b>	<b>94,4</b>
производство, передача и распределение электроэнергии	99,8	95,5
производство и распределение газообразного топлива	102,4	104,2
производство, передача и распределение пара и горячей воды; кондиционирование воздуха	95,0	92,7

Динамика производства по виду экономической деятельности «Обеспечение электрической энергией, газом и паром; кондиционирование воздуха»:

	В % к			
	соответствующему периоду предыдущего года		предыдущему периоду	
	2019	2020	2019	2020
январь	96,7	96,9	107,7	103,9
февраль	93,9	97,3	90,3	89,9
март	91,8	96,7	100,5	99,5
<b>I квартал</b>	<b>94,2</b>	<b>97,4</b>	...	<b>103,7</b>
апрель	88,9	107,4	78,0	84,5
май	107,3	97,9	96,2	86,8
июнь	97,6	98,0	71,6	71,1
<b>II квартал</b>	...	<b>102,3</b>	...	<b>69,6</b>
<b>I полугодие</b>	<b>95,4</b>	<b>99,8</b>	х	х
июль	102,3	99,1	91,8	101,4
август	102,5	102,5	107,4	117,8
сентябрь	112,1	95,9	128,4	127,1
<b>III квартал</b>	...	<b>95,5</b>	...	<b>78,6</b>
<b>январь-сентябрь</b>	<b>97,8</b>	<b>98,1</b>	х	х
октябрь	102,7	94,4	131,2	127,1
<b>январь-октябрь</b>	<b>98,4</b>	<b>97,8</b>	х	х
ноябрь	109,9		111,6	
декабрь	100,4		103,1	
<b>IV квартал</b>	...		...	
<b>год</b>	<b>99,7</b>		<b>99,7</b>	

Производство электроэнергии и тепловой энергии:

	Январь-октябрь 2020	в том числе октябрь	В % к соответствующему периоду 2019	
			январь-октябрь 2020	октябрь 2020
Электроэнергия, млн. кВт.ч	13491,1	1451,1	100,1	96,1
Пар и горячая вода, тыс. Гкал	8272,7	948,5	93,6	91,5

## Производство товаров и услуг

### 2.2.5. Индексы производства по виду экономической деятельности «Водоснабжение; водоотведение, организация сбора и утилизации отходов, деятельность по ликвидации загрязнений»:

	В % к соответствующему периоду 2019 <sup>1)</sup>	
	январь-октябрь 2020	октябрь 2020
<b>Водоснабжение; водоотведение, организация сбора и утилизации отходов, деятельность по ликвидации загрязнений</b>	<b>95,5</b>	<b>108,4</b>
забор, очистка и распределение воды	98,4	93,0
сбор и обработка сточных вод	108,6	106,8
сбор, обработка и утилизация отходов; обработка вторичного сырья	112,0	117,3
предоставление услуг в области ликвидации последствий загрязнений и прочих услуг, связанных с удалением отходов	-	-

<sup>1)</sup> Увеличение (снижение) обусловлено плановым ведением производственной деятельности и (или) неритмичным характером производства и закрытием актов выполненных работ, и (или) изменением объема заказов.

Динамика производства по виду экономической деятельности «Водоснабжение; водоотведение, организация сбора и утилизации отходов, деятельность по ликвидации загрязнений»:

	В % к			
	соответствующему периоду предыдущего года		предыдущему периоду	
	2019	2020	2019	2020
январь	88,7	82,5	78,2	74,7
февраль	91,4	79,1	106,8	97,7
март	82,4	77,8	108,1	101,1
<b>I квартал</b>	<b>87,2</b>	<b>81,3</b>	<b>х</b>	<b>76,8</b>
апрель	96,1	89,4	103,3	121,9
май	102,0	94,6	100,5	108,9
июнь	74,3	84,2	107,3	75,9
<b>II квартал</b>	<b>...</b>	<b>89,6</b>	<b>...</b>	<b>115,9</b>
<b>I полугодие</b>	<b>88,1</b>	<b>85,1</b>	<b>х</b>	<b>х</b>
июль	88,1	119,2	92,7	119,0
август	69,3	100,4	98,3	82,7
сентябрь	65,3	116,0	83,5	96,1
<b>III квартал</b>	<b>...</b>	<b>111,8</b>	<b>...</b>	<b>95,9</b>
<b>январь-сентябрь</b>	<b>82,8</b>	<b>93,9</b>	<b>х</b>	<b>х</b>
октябрь	112,0	108,4	137,2	126,8
<b>январь-октябрь</b>	<b>85,3</b>	<b>95,5</b>	<b>х</b>	<b>х</b>
ноябрь	106,1		121,2	
декабрь	104,8		82,4	
<b>IV квартал</b>	<b>...</b>		<b>...</b>	
<b>год</b>	<b>88,8</b>		<b>88,8</b>	

## 2.3. Строительство

**2.3.1. Объем работ, выполненных по виду экономической деятельности «Строительство»** в январе – октябре 2020 года составил 68058,9 млн. рублей или 130,3% к соответствующему периоду предыдущего года, в октябре 2020 года – 5229,1 млн. рублей или 68,9%.

## Производство товаров и услуг

Динамика объёма работ, выполненных по виду экономической деятельности «Строительство»<sup>1)</sup>:

	В % к			
	соответствующему периоду предыдущего года		предыдущему периоду	
	2019	2020	2019	2020
январь	100,02	134,6	40,8	37,2
февраль	118,9	65,1	136,4	40,3
март	146,5	122,9	111,7	190,1
<b>I квартал</b>	<b>122,0</b>	<b>130,4</b>	<b>61,0</b>	<b>60,6</b>
апрель	108,2	90,6	92,9	36,7
май	в 3,1 р.	41,7	199,9	39,3
июнь	146,6	86,0	63,8	70,2
<b>II квартал</b>	<b>175,6</b>	<b>112,4</b>	<b>155,6</b>	<b>95,0</b>
<b>I полугодие</b>	<b>149,8</b>	<b>142,1</b>	<b>х</b>	<b>х</b>
июль	129,0	102,6	88,4	102,7
август	164,2	73,8	140,0	51,0
сентябрь	137,3	101,7	88,7	90,1
<b>III квартал</b>	<b>143,9</b>	<b>129,5</b>	<b>96,0</b>	<b>113,3</b>
<b>январь-сентябрь</b>	<b>147,6</b>	<b>137,7</b>	<b>х</b>	<b>х</b>
октябрь	103,8	68,9	127,7	71,6
<b>январь-октябрь</b>	<b>139,4</b>	<b>130,3</b>	<b>х</b>	<b>х</b>
ноябрь	141,3		83,1	
декабрь	115,5		135,0	
<b>IV квартал</b>	<b>117,1</b>		<b>128,5</b>	
<b>год</b>	<b>136,2</b>		<b>136,2</b>	

<sup>1)</sup> Увеличение (снижение) связано с изменением объёма работ на объектах по добыче минерального сырья, металлургического производства, транспортной инфраструктуры и Центра по строительству крупнотоннажных морских сооружений в с. Белокаменка.

**2.3.2.** В январе – октябре 2020 года введено в эксплуатацию 257 квартир общей площадью жилых помещений 22,5 тыс. кв. метров. Индивидуальными застройщиками за счёт собственных и привлечённых средств сдан в эксплуатацию в установленном порядке 171 дом общей площадью жилых помещений 19,2 тыс. кв. метров или 85,3% от общего объёма введённого в эксплуатацию жилья.

Динамика ввода в эксплуатацию жилья:

	Кв. м общей площади жилых помещений	В % к	
		соответствующему периоду предыдущего года	предыдущему периоду
<b>2019</b>			
январь	6041	185,9	29,4
февраль	5123	76,6	84,8
март	9736	в 2,9 р.	190,0
<b>I квартал</b>	<b>20900</b>	<b>157,6</b>	<b>79,7</b>
апрель	1242	82,8	12,8
май	1402	в 8,9 р.	112,9
июнь	366	20,7	26,1
<b>II квартал</b>	<b>3010</b>	<b>87,8</b>	<b>14,4</b>
<b>I полугодие</b>	<b>23910</b>	<b>143,3</b>	<b>х</b>
июль	617	77,5	168,6
август	1531	142,0	в 2,5 р.
сентябрь	3024	196,0	197,1
<b>III квартал</b>	<b>5172</b>	<b>151,4</b>	<b>171,8</b>
<b>январь-сентябрь</b>	<b>29082</b>	<b>144,7</b>	<b>х</b>
октябрь	3644	130,0	120,5



**Производство товаров и услуг**

Продолжение

	Кв. м общей площади жилых помещений	В % к	
		соответствующему периоду предыдущего года	предыдущему периоду
<b>январь-октябрь</b>	<b>32726</b>	<b>142,9</b>	<b>x</b>
ноябрь	3175	112,3	87,1
декабрь	8933	43,4	в 2,8 р.
с учётом жилых домов на участках для ведения садоводства	8933	x	x
без учёта жилых домов на участках для ведения садоводства	6480	31,5	в 2,0 р.
<b>IV квартал</b>			
<b>с учётом жилых домов на участках для ведения садоводства</b>	<b>15752</b>	<b>x</b>	<b>x</b>
<b>без учёта жилых домов на участках для ведения садоводства</b>	<b>13299</b>	<b>50,7</b>	<b>в 2,6 р.</b>
<b>год</b>			
<b>с учётом жилых домов на участках для ведения садоводства</b>	<b>44834</b>	<b>x</b>	<b>x</b>
<b>без учёта жилых домов на участках для ведения садоводства</b>	<b>42381</b>	<b>91,5</b>	<b>91,5</b>
<b>2020</b>			
январь			
с учётом жилых домов на участках для ведения садоводства	680	x	x
без учёта жилых домов на участках для ведения садоводства	680	11,3	10,5
февраль			
с учётом жилых домов на участках для ведения садоводства	3191	x	x
без учёта жилых домов на участках для ведения садоводства	3166	61,8	в 4,7 р.
март			
с учётом жилых домов на участках для ведения садоводства	1397	x	43,8
без учёта жилых домов на участках для ведения садоводства	990	10,2	31,3
<b>I квартал</b>			
<b>с учётом жилых домов на участках для ведения садоводства</b>	<b>5268</b>	<b>x</b>	<b>x</b>
<b>без учёта жилых домов на участках для ведения садоводства</b>	<b>4836</b>	<b>23,1</b>	<b>36,4</b>

**Производство товаров и услуг**

Продолжение

	Кв. м общей площади жилых помещений	В % к	
		соответствующему периоду предыдущего года	предыдущему периоду
<b>апрель</b>			
с учётом жилых домов на участках для ведения садоводства	990	x	x
без учёта жилых домов на участках для ведения садоводства	990	79,7	100
<b>май</b>			
с учётом жилых домов на участках для ведения садоводства	2818	x	x
без учёта жилых домов на участках для ведения садоводства	1073	76,5	108,4
<b>июнь</b>			
с учётом жилых домов на участках для ведения садоводства	1827	x	64,8
без учёта жилых домов на участках для ведения садоводства	757	в 2,1 р.	70,5
<b>II квартал</b>			
<b>с учётом жилых домов на участках для ведения садоводства</b>	<b>5635</b>	<b>x</b>	<b>107,0</b>
<b>без учёта жилых домов на участках для ведения садоводства</b>	<b>2820</b>	<b>93,7</b>	<b>58,3</b>
<b>I полугодие</b>			
<b>с учётом жилых домов на участках для ведения садоводства</b>	<b>10903</b>	<b>x</b>	<b>x</b>
<b>без учёта жилых домов на участках для ведения садоводства</b>	<b>7656</b>	<b>32,0</b>	<b>x</b>
<b>июль</b>			
с учётом жилых домов на участках для ведения садоводства	2850	x	156,0
без учёта жилых домов на участках для ведения садоводства	2535	в 4,1 р.	в 3,3 р.
<b>август</b>			
с учётом жилых домов на участках для ведения садоводства	2966	x	104,1
без учёта жилых домов на участках для ведения садоводства	1713	111,9	67,6

**Производство товаров и услуг**

Окончание

	Кв. м общей площади жилых помещений	В % к	
		соответствующему периоду предыдущего года	предыдущему периоду
<b>сентябрь</b>			
с учётом жилых домов на участках для ведения садоводства	2404	x	81,1
без учёта жилых домов на участках для ведения садоводства	1465	48,4	85,5
<b>III квартал</b>			
с учётом жилых домов на участках для ведения садоводства	8220	x	145,9
без учёта жилых домов на участках для ведения садоводства	5713	110,5	в 2,0 р.
<b>январь-сентябрь</b>			
с учётом жилых домов на участках для ведения садоводства	19123	x	x
без учёта жилых домов на участках для ведения садоводства	13369	46,0	x
<b>октябрь</b>			
с учётом жилых домов на участках для ведения садоводства	3424	x	142,4
без учёта жилых домов на участках для ведения садоводства	2674	73,4	182,5
<b>январь-октябрь</b>			
с учётом жилых домов на участках для ведения садоводства	22547	x	x
без учёта жилых домов на участках для ведения садоводства	16043	49,0	x

## 2.4. Транспорт

### 2.4.1. Деятельность грузового транспорта

Объём грузов, перевезённых автомобильным транспортом организаций, занимающихся грузовыми автоперевозками, в январе – октябре 2020 года составил 848,4 тыс. тонн или 88,4% к соответствующему периоду предыдущего года, в октябре 2020 года – 84,5 тыс. тонн или 89,9%. Грузооборот в январе – октябре 2020 года составил 63,3 млн. тонно-километров или 83,1% к соответствующему периоду предыдущего года, в октябре 2020 года – 6,4 млн. тонно-километров или 76,1%.

Динамика темпов роста (снижения) перевозок грузов и грузооборота автомобильного транспорта:

	В % к			
	соответствующему периоду предыдущего года <sup>1)</sup>		предыдущему периоду	
	2019	2020	2019	2020
<b>Перевезено грузов<sup>2)</sup></b>				
январь	115,4	86,4	74,0	91,5
февраль	77,7	95,5	94,2	104,0
март	77,8	86,4	118,7	107,5
<b>I квартал</b>	<b>87,1</b>	<b>89,2</b>	<b>71,6</b>	<b>92,4</b>
апрель	97,9	71,7	102,4	85,0
май	84,6	81,7	95,0	108,3
июнь	73,7	107,1	93,6	122,7
<b>II квартал</b>	<b>84,7</b>	<b>86,1</b>	<b>106,3</b>	<b>102,6</b>
<b>I полугодие</b>	<b>85,8</b>	<b>87,6</b>	<b>х</b>	<b>х</b>
июль	100,1	79,9	125,1	93,4
август	83,4	94,1	91,3	107,5
сентябрь	68,5	95,7 <sup>3)</sup>	93,5	95,1 <sup>3)</sup>
<b>III квартал</b>	<b>82,8</b>	<b>89,5<sup>3)</sup></b>	<b>108,5</b>	<b>112,7<sup>3)</sup></b>
октябрь	69,1	89,9	98,2	92,3
<b>январь-октябрь</b>	<b>82,9</b>	<b>88,4</b>	<b>х</b>	<b>х</b>
ноябрь	68,4		87,8	
декабрь	69,9		100,7	
<b>IV квартал</b>	<b>69,1</b>		<b>83,7</b>	
<b>год</b>	<b>80,5</b>		<b>80,5</b>	
<b>Грузооборот<sup>4)</sup></b>				
январь	128,4	93,4	97,3	87,0
февраль	121,7	88,7	101,6	96,4
март	124,0	90,2	109,6	111,4
<b>I квартал</b>	<b>124,6</b>	<b>90,7</b>	<b>101,6</b>	<b>83,9</b>
апрель	105,7	72,2	109,2	87,4
май	94,3	78,6	96,4	104,9
июнь	66,4	102,1	82,5	107,2
<b>II квартал</b>	<b>87,2</b>	<b>83,0</b>	<b>107,2</b>	<b>98,1</b>
<b>I полугодие</b>	<b>101,9</b>	<b>86,8</b>	<b>х</b>	<b>х</b>
июль	102,1	67,0	135,8	89,0
август	93,1	81,4	92,4	112,3
сентябрь	84,1	90,2 <sup>3)</sup>	98,7	109,4 <sup>3)</sup>
<b>III квартал</b>	<b>92,7</b>	<b>79,1<sup>3)</sup></b>	<b>111,0</b>	<b>105,7<sup>3)</sup></b>
октябрь	110,8	76,1	105,3	88,9
<b>январь-октябрь</b>	<b>99,6</b>	<b>83,1</b>	<b>х</b>	<b>х</b>
ноябрь	114,9		83,3	
декабрь	104,4		102,3	
<b>IV квартал</b>	<b>109,9</b>		<b>90,9</b>	
<b>год</b>	<b>101,0</b>		<b>101,0</b>	

<sup>1)</sup> При расчёте динамики показателей в качестве информации за соответствующий месяц (период) предыдущего года используются данные, сформированные на основании первичных статистических данных респондентов, представленных в предыдущем году.

<sup>2)</sup> Снижение (увеличение) связано с изменением у отдельных организаций потребности в перевозке грузов.

<sup>3)</sup> Данные изменены за счёт уточнения респондентами ранее предоставленных первичных статистических данных.

<sup>4)</sup> Снижение (увеличение) связано с изменением у отдельных организаций потребности в перевозке грузов и (или) с изменением дальности грузоперевозок.

## Производство товаров и услуг

Динамика грузооборота **морского** транспорта<sup>1)</sup> по видам плавания:

	В % к соответствующему периоду 2019 <sup>2)</sup>		Структура грузооборота в январе-октябре 2020, в % к итогу
	январь-октябрь 2020	октябрь 2020	
<b>Всего</b>	<b>121,6</b>	<b>в 2,8 р.</b>	<b>100</b>
каботажное	122,8	в 2,8 р.	100
заграничное	х	-	-

<sup>1)</sup> В текущем году перевозки грузов в заграничном плавании не осуществлялись.

<sup>2)</sup> Рост связан со значительным увеличением дальности перевозки в октябре т.г.

Динамика отправления **грузов в районы Крайнего Севера и приравненные к ним местности с ограниченными сроками завоза грузов<sup>1)</sup>** морским транспортом:

	В % к соответствующему периоду 2019	
	январь-октябрь 2020	октябрь 2020
<b>Отправлено грузов морским транспортом</b>	<b>31,3</b>	<b>х</b>
сухогрузов	31,3	х
наливных	-	-

<sup>1)</sup> Снижение связано с условиями заключённых договоров.

### 2.4.2. Перевозки пассажиров

Перевозки пассажиров и пассажирооборот отдельных видов транспорта общего пользования:

	Январь-октябрь 2020	в том числе октябрь 2020	В % к соответствующему периоду 2019	
			январь-октябрь 2020	октябрь 2020
<b>Перевезено пассажиров транспортом, тыс. человек</b>				
автобусным	26212,0	2994,9	71,5	72,7
морским <sup>1)</sup>	-	-	х	-
воздушным <sup>2)</sup>	к	к	85,9	103,6
<b>Пассажирооборот транспорта, млн. пасс.км</b>				
автобусного	258,4	28,4	66,0	69,5
морского <sup>1)</sup>	-	-	х	-

<sup>1)</sup> С июля 2019 года пассажирское судно сдано в бербоут-чартер.

<sup>2)</sup> Отправлено из аэропортов области самолётами всех авиакомпаний. Снижение (увеличение) связано с изменением количества рейсов.

### 3. Рынки товаров и услуг

#### 3.1. Розничная торговля

**Оборот розничной торговли** в январе – октябре 2020 года составил 145407,7 млн. рублей или 96,7% к соответствующему периоду предыдущего года, в октябре 2020 года – 13752,9 млн. рублей или 95,4%.

Динамика оборота розничной торговли<sup>1)</sup>:

	В % к			
	соответствующему периоду предыдущего года		предыдущему периоду	
	2019	2020	2019	2020
январь	99,3	99,2	70,6	71,0
февраль	99,5	99,3	101,5	101,6
март	99,6	100,9	113,4	115,2
<b>I квартал</b>	<b>99,5</b>	<b>99,8</b>	<b>94,8</b>	<b>94,9</b>
апрель	99,2	89,1	98,4	86,9
май	101,4	91,9	99,0	102,2
июнь	102,9	104,6	88,8	101,0
<b>II квартал</b>	<b>101,6</b>	<b>95,0</b>	<b>102,7</b>	<b>97,7</b>
<b>I полугодие</b>	<b>100,2</b>	<b>97,3</b>	<b>x</b>	<b>x</b>
июль	99,7	97,9	88,9	83,2
август	99,0	96,4	103,0	101,4
сентябрь	100,9	93,4	105,2	101,9
<b>III квартал</b>	<b>100,2</b>	<b>96,1</b>	<b>84,6</b>	<b>85,6</b>
<b>январь-сентябрь</b>	<b>100,2</b>	<b>96,8</b>	<b>x</b>	<b>x</b>
октябрь	101,5	95,4	100,6	102,8
<b>январь-октябрь</b>	<b>100,3</b>	<b>96,7</b>	<b>x</b>	<b>x</b>
ноябрь	100,1		101,2	
декабрь	98,3		142,9	
<b>IV квартал</b>	<b>99,8</b>		<b>121,2</b>	
<b>год</b>	<b>100,0</b>		<b>100,0</b>	

<sup>1)</sup> Снижение (увеличение) связано с уменьшением (ростом) покупательского спроса у населения, повлекшим сокращение (увеличение) деловой активности хозяйствующих субъектов.

В январе – октябре 2020 года оборот розничной торговли на 99,9% формировался торговыми организациями и индивидуальными предпринимателями, осуществляющими деятельность вне рынка, доля розничных рынков и ярмарок составила 0,1% (за январь – октябрь 2019 года – 0,2%).

Оборот розничной торговли пищевыми продуктами, включая напитки, и табачными изделиями в январе – октябре 2020 года составил 88256,2 млн. рублей или 97,5% к соответствующему периоду 2019 года, непродовольственными товарами – 57151,6 млн. рублей или 95,4%.

В январе – сентябре 2020 года розничные торговые сети формировали 44,0%<sup>1)</sup> общего объема оборота розничной торговли (в январе – сентябре 2019 года – 29,8%<sup>2)</sup>). В общем объеме оборота розничных торговых сетей на долю пищевых продуктов, включая напитки, и табачных изделий приходилось 64,0% (в январе – сентябре 2019 года – 58,1%).

<sup>1)</sup> Увеличение связано с исключением в августе 2019 года из Единого реестра субъектов малого и среднего предпринимательства ряда юридических лиц (микропредприятий), относящихся к крупным региональным сетям.

<sup>2)</sup> При расчёте динамики показателей в качестве информации за соответствующий период предыдущего года используются данные, сформированные на основании первичных статистических данных респондентов, предоставленных в предыдущем году; по малым предприятиям (без микропредприятий) – по кругу организаций отчётного года.

## Рынки товаров и услуг

Динамика оборота розничной торговли пищевыми продуктами, включая напитки, и табачными изделиями и непродовольственными товарами<sup>1)</sup>:

	Пищевые продукты, включая напитки, и табачные изделия, в % к		Непродовольственные товары, в % к	
	соответствующему периоду предыдущего года	предыдущему периоду	соответствующему периоду предыдущего года	предыдущему периоду
<b>2019</b>				
январь	99,4	69,8	99,2	71,2
февраль	99,4	101,1	99,7	102,2
март	98,1	116,5	102,0	108,9
<b>I квартал</b>	<b>98,9</b>	<b>93,9</b>	<b>100,4</b>	<b>95,3</b>
апрель	100,6	97,8	97,2	99,3
май	102,3	99,0	100,0	99,1
июнь	104,6	89,0	100,6	88,5
<b>II квартал</b>	<b>102,7</b>	<b>103,7</b>	<b>99,0</b>	<b>101,1</b>
<b>I полугодие</b>	<b>100,6</b>	<b>х</b>	<b>99,8</b>	<b>х</b>
июль	100,4	88,3	98,6	89,8
август	99,3	103,0	98,4	103,1
сентябрь	100,8	105,6	101,2	104,5
<b>III квартал</b>	<b>100,6</b>	<b>84,6</b>	<b>99,2</b>	<b>85,3</b>
<b>январь-сентябрь</b>	<b>100,6</b>	<b>х</b>	<b>99,7</b>	<b>х</b>
октябрь	101,3	100,6	101,9	100,6
<b>январь-октябрь</b>	<b>100,7</b>	<b>х</b>	<b>99,9</b>	<b>х</b>
ноябрь	99,9	101,1	100,4	101,5
декабрь	97,6	141,1	99,3	145,5
<b>IV квартал</b>	<b>99,7</b>	<b>121,1</b>	<b>99,8</b>	<b>121,5</b>
<b>год</b>	<b>100,1</b>	<b>100,1</b>	<b>99,8</b>	<b>99,8</b>
<b>2020</b>				
январь	99,4	71,0	99,0	71,0
февраль	100,0	101,7	98,3	101,4
март	102,1	119,0	99,0	109,7
<b>I квартал</b>	<b>100,6</b>	<b>95,2</b>	<b>98,8</b>	<b>93,7</b>
апрель	90,3	86,5	87,3	87,6
май	92,9	101,9	90,5	102,7
июнь	104,8	100,4	104,3	102,0
<b>II квартал</b>	<b>96,2</b>	<b>98,7</b>	<b>93,1</b>	<b>95,8</b>
<b>I полугодие</b>	<b>98,0</b>	<b>х</b>	<b>96,2</b>	<b>х</b>
июль	99,0	83,4	96,3	82,9
август	97,9	101,8	94,2	100,8
сентябрь	94,3	101,7	92,1	102,2
<b>III квартал</b>	<b>97,5</b>	<b>85,7</b>	<b>93,7</b>	<b>85,8</b>
<b>январь-сентябрь</b>	<b>97,7</b>	<b>х</b>	<b>95,5</b>	<b>х</b>
октябрь	96,3	102,8	94,1	102,9
<b>январь-октябрь</b>	<b>97,5</b>	<b>х</b>	<b>95,4</b>	<b>х</b>

<sup>1)</sup> Снижение (увеличение) связано с уменьшением (ростом) покупательского спроса у населения, повлекшим сокращение (увеличение) деловой активности хозяйствующих субъектов.

В январе – октябре 2020 года в структуре оборота розничной торговли удельный вес пищевых продуктов, включая напитки, и табачных изделий составил 60,7%, непродовольственных товаров – 39,3% (в январе – октябре 2019 года – 59,9% и 40,1% соответственно).

Изменение товарных запасов в организациях розничной торговли:

(на конец месяца)

	Уровень запасов, в днях торговли	
	2019	2020
январь	34	31
февраль	37	35
март	35	31
апрель	36	41
май	37	39
июнь	39	36
июль	39	37
август	40	36
сентябрь	40	36
октябрь	39	40
ноябрь	47	
декабрь	36	

### 3.2. Рестораны, кафе и бары

**Оборот общественного питания** в январе – октябре 2020 года составил 9982,8 млн. рублей или 82,8% к соответствующему периоду предыдущего года, в октябре 2020 года – 1096,0 млн. рублей или 82,1%.

Динамика оборота общественного питания<sup>1)</sup>:

	В % к			
	соответствующему периоду предыдущего года		предыдущему периоду	
	2019	2020	2019	2020
январь	100,0	100,2	74,7	74,3
февраль	99,6	100,0	97,5	97,4
март	101,6	96,9	106,8	103,4
<b>I квартал</b>	<b>100,4</b>	<b>99,0</b>	<b>82,8</b>	<b>81,3</b>
апрель	100,1	72,3	104,1	77,7
май	94,0	76,0	99,7	104,9
июнь	97,0	76,2	98,6	98,9
<b>II квартал</b>	<b>97,0</b>	<b>74,8</b>	<b>107,1</b>	<b>80,4</b>
<b>I полугодие</b>	<b>98,6</b>	<b>86,5</b>	<b>x</b>	<b>x</b>
июль	100,2	73,2	96,5	92,7
август	100,1	75,5	100,7	103,8
сентябрь	103,0	79,4	113,9	119,8
<b>III квартал</b>	<b>101,2</b>	<b>76,2</b>	<b>100,5</b>	<b>102,3</b>
<b>январь-сентябрь</b>	<b>99,5</b>	<b>82,9</b>	<b>x</b>	<b>x</b>
октябрь	101,0	82,1	100,2	103,5
<b>январь-октябрь</b>	<b>99,6</b>	<b>82,8</b>	<b>x</b>	<b>x</b>
ноябрь	100,9		96,6	
декабрь	100,7		118,1	
<b>IV квартал</b>	<b>100,9</b>		<b>113,2</b>	
<b>год</b>	<b>99,9</b>		<b>99,9</b>	

<sup>1)</sup> Снижение (увеличение) связано с уменьшением (ростом) покупательского спроса у населения, повлекшим сокращение (увеличение) деловой активности хозяйствующих субъектов.

### 3.3. Рынок платных услуг населению

Объём платных услуг, оказанных населению в январе – октябре 2020 года, составил 47018,5 млн. рублей или 87,8% к соответствующему периоду предыдущего года, в октябре 2019 года – 4991,6 млн. рублей или 90,6%.



## Рынки товаров и услуг

Динамика объема платных услуг населению<sup>1)</sup>:

	В % к			
	соответствующему периоду предыдущего года		предыдущему периоду	
	2019	2020	2019	2020
январь	100,8	98,9	95,7	94,4
февраль	101,5	99,4	99,6	101,1
март	101,1	97,7	101,3	99,9
<b>I квартал</b>	<b>101,0</b>	<b>99,0</b>	<b>96,3</b>	<b>94,9</b>
апрель	101,9	73,8	102,3	77,1
май	100,1	77,9	99,4	105,1
июнь	101,9	82,6	100,2	106,5
<b>II квартал</b>	<b>101,2</b>	<b>78,1</b>	<b>102,0</b>	<b>80,9</b>
<b>I полугодие</b>	<b>101,1</b>	<b>88,3</b>	х	х
июль	101,9	83,3	99,4	100,1
август	100,4	83,7	101,6	102,0
сентябрь	102,6	90,3 <sup>2)</sup>	99,3	107,2 <sup>2)</sup>
<b>III квартал</b>	<b>101,6</b>	<b>85,7<sup>2)</sup></b>	<b>99,9</b>	<b>110,0<sup>2)</sup></b>
<b>январь-сентябрь</b>	<b>101,3</b>	<b>87,4</b>	х	х
октябрь	99,8	90,6	101,4	101,7
<b>январь-октябрь</b>	<b>101,1</b>	<b>87,8</b>	х	х
ноябрь	100,8		99,5	
декабрь	100,2		100,9	
<b>IV квартал</b>	<b>100,3</b>		<b>101,3</b>	
<b>год</b>	<b>101,2</b>		<b>101,2</b>	

<sup>1)</sup> Здесь и в следующей таблице – оперативные данные за 2019 год и январь – апрель 2020 года уточнены на основании итогов годовых статистических обследований хозяйствующих субъектов.

<sup>2)</sup> Данные изменены за счёт уточнения респондентами ранее предоставленных первичных статистических данных.

Объем платных услуг населению по видам:

(миллионов рублей)

	Январь- октябрь 2020	в том числе октябрь	В % к соответствующему периоду 2019	
			январь- октябрь 2020	октябрь 2020
<b>Всего</b>	<b>47018,5</b>	<b>4991,6</b>	<b>87,8</b>	<b>90,6</b>
бытовые	4532,4	531,1	89,5	93,0
транспортные	4486,1	421,5	71,5	77,6
почтовой связи, курьерские	277,6	28,7	107,1	102,0
телекоммуникационные	7015,6	711,3	95,6	96,1
жилищные	5642,3	564,3	93,8	90,9
коммунальные	16097,1	1678,8	97,8	96,6
культуры	310,9	6,6	41,7	9,5
туристские	439,4	56,4	49,8	61,9
услуги гостиниц и аналогичных средств размещения	820,7	102,3	79,5	102,1
физической культуры и спорта	230,3	33,7	60,5	98,8
медицинские	2303,3	250,7	85,8	86,5
специализированных коллективных средств размещения	281,8	43,9	35,5	64,1
из них услуги санаторно-курортных организаций	259,6	41,2	34,6	64,1
ветеринарные	99,8	11,2	100,0	107,4
юридические	274,9	39,3	70,0	96,9
системы образования	2518,6	349,2	75,9	94,9
услуги, предоставляемые гражданам пожилого возраста и инвалидам	786,3	80,0	99,4	93,4
прочие виды платных услуг	901,3	82,7	84,6	80,2

### 3.4. Оптовая торговля и товарные рынки

Оборот оптовой торговли в январе – октябре 2020 года составил 96679,7 млн. рублей или 90,7% к соответствующему периоду предыдущего года, в октябре 2020 года – 11133,1 млн. рублей или 104,4%.

Динамика оборота оптовой торговли<sup>1)</sup>:

	В % к			
	соответствующему периоду предыдущего года		предыдущему периоду	
	2019	2020	2019	2020
январь	76,4	107,3	65,1	68,4
февраль	84,1	100,4	109,3	102,3
март	85,0	89,8	120,4	107,7
<b>I квартал</b>	<b>82,0</b>	<b>98,2</b>	<b>74,0</b>	<b>81,4</b>
апрель	84,0	92,0	95,1	97,3
май	76,4	88,9	86,9	83,9
июнь	84,6	89,9	111,4	112,6
<b>II квартал</b>	<b>81,7</b>	<b>90,3</b>	<b>96,8</b>	<b>87,6</b>
<b>I полугодие</b>	<b>81,8</b>	<b>94,2</b>	х	х
июль	92,2	76,4	118,7	100,9
август	110,7	74,2	111,6	108,3
сентябрь	89,9	95,2	81,1	104,1
<b>III квартал</b>	<b>97,4</b>	<b>81,1</b>	<b>122,4</b>	<b>110,0</b>
<b>январь-сентябрь</b>	<b>87,4</b>	<b>89,2</b>	х	х
октябрь	80,4	104,4	96,4	105,7
<b>январь-октябрь</b>	<b>86,6</b>	<b>90,7</b>	х	х
ноябрь	86,0		104,5	
декабрь	102,0		119,8	
<b>IV квартал</b>	<b>89,4</b>		<b>94,9</b>	
<b>год</b>	<b>87,8</b>		<b>87,8</b>	

<sup>1)</sup> Снижение (увеличение) связано с сокращением (ростом) деловой активности.

В январе – октябре 2020 года оборот оптовой торговли на 79,7% формировался организациями оптовой торговли, который составил 77031,9 млн. рублей или 87,6% к январю – октябрю 2019 года.

### 3.5. Внешнеэкономическая деятельность

Внешнеторговый оборот хозяйствующих субъектов области<sup>1)</sup>:

	Январь-июнь	
	2019	2020
<b>Миллионов долларов США</b>		
<b>Внешнеторговый оборот</b>	<b>1572,6</b>	<b>1740,8</b>
экспорт товаров	1473,1	1590,5
импорт товаров	99,5	150,3
<b>В процентах к соответствующему периоду предыдущего года</b>		
<b>Внешнеторговый оборот</b>	<b>82,6</b>	<b>110,7</b>
экспорт товаров	85,5	103,5
импорт товаров	56,4	113,4

<sup>1)</sup> Здесь и далее – по данным Федеральной таможенной службы, с учётом данных взаимной торговли со странами Евразийского экономического союза (ЕАЭС) (пункт 12 Порядка ведения таможенной статистики внешней торговли Российской Федерации по субъектам Российской Федерации, утверждённого приказом Федеральной таможенной службы от 11.09.2017 № 1447).

## Рынки товаров и услуг

### Товарный состав экспорта:

(в процентах к итогу)

	Январь-июнь	
	2019	2020
<b>Всего</b>	<b>100</b>	<b>100</b>
продовольственные товары и сельскохозяйственное сырьё (кроме текстильного)	15,9	13,3
минеральные продукты	15,4	15,8
продукция химической промышленности, каучук	0,0	0,0
кожевенное сырьё, пушнина и изделия из них	0,0	0,0
древесина и целлюлозно-бумажные изделия	0,1	0,0
текстиль, текстильные изделия и обувь	0,0	0,0
драгоценные камни, драгоценные металлы и изделия из них	0,0	0,0
металлы и изделия из них	67,2	70,7
машины, оборудование и транспортные средства	1,4	0,1
прочие товары	0,0	0,0

### Товарный состав импорта:

(в процентах к итогу)

	Январь-июнь	
	2019	2020
<b>Всего</b>	<b>100</b>	<b>100</b>
продовольственные товары и сельскохозяйственное сырьё (кроме текстильного)	22,2	20,8
минеральные продукты	0,0	0,1
продукция химической промышленности, каучук	18,5	24,2
кожевенное сырьё, пушнина и изделия из них	0,0	0,0
древесина и целлюлозно-бумажные изделия	0,3	0,5
текстиль, текстильные изделия и обувь	4,1	3,6
драгоценные камни, драгоценные металлы и изделия из них	-	0,0
металлы и изделия из них	4,5	9,1
машины, оборудование и транспортные средства	49,0	40,5
прочие товары	1,3	1,3

**Экспорт<sup>1)</sup>** рыбы, рыбопродуктов и морепродуктов, не подлежащих доставке на таможенную территорию России:

	Январь-октябрь 2020	в том числе октябрь	В % к соответствующему периоду 2019	
			январь-октябрь 2020 <sup>2)</sup>	октябрь 2020 <sup>3)</sup>
<b>Экспорт</b>				
тыс. т	161,4	2,0	104,4	14,7
млн. долл. США	316,3	6,2	88,0	21,5

<sup>1)</sup> По оперативным первичным статистическим данным.

<sup>2)</sup> Увеличение экспорта в натуральном исчислении не сопровождалось адекватным ростом в стоимостном, так как согласно заключённым договорам с иностранными партнёрами было больше экспорта менее ценных пород рыбы.

<sup>3)</sup> Снижение связано с изменением количества заключённых договоров с иностранными партнёрами на экспорт рыбы и рыбопродуктов.

## 4. Инвестиции

### 4.1. Инвестиции в нефинансовые активы

В январе – сентябре 2020 года инвестиции в нефинансовые активы организаций (без субъектов малого предпринимательства и объёма инвестиций, не наблюдаемых прямыми статистическими методами) составили 114,5 млрд. рублей, из них 99,9% приходилось на инвестиции в основной капитал.

Структура инвестиций в нефинансовые активы:

	Январь-сентябрь 2020	
	млн. руб.	в % к итогу
<b>Инвестиции в нефинансовые активы</b>	<b>114452,6</b>	<b>100</b>
инвестиции в основной капитал	114296,9	99,9
инвестиции в произведённые нефинансовые активы	155,7	0,1

### 4.2. Инвестиции в основной капитал

В январе – сентябре 2020 года использовано 116,4 млрд. рублей инвестиций в основной капитал, что больше, чем в январе – сентябре 2019 года, на 12,1%.

Динамика инвестиций в основной капитал:

	В % к соответствующему периоду предыдущего года	
	2019	2020
I квартал	109,4	166,9
II квартал	141,6	82,1
I полугодие	129,6	108,4
III квартал	65,7	118,4
январь-сентябрь	96,2	112,1
IV квартал	96,9	
<b>год</b>	<b>101,4</b>	

### 4.3. Структура инвестиций в основной капитал организаций по видам основных фондов (средств):

	Январь-сентябрь 2020	
	млн. руб.	в % к итогу
<b>Всего</b>	<b>116420,8</b>	<b>100</b>
жилые здания и помещения	1412,1	1,2
здания (кроме жилых) и сооружения, расходы на улучшение земель	56839,0	48,8
машины, оборудование, включая хозяйственный инвентарь, и другие объекты	56255,3	48,3
объекты интеллектуальной собственности	1649,7	1,4
прочие инвестиции	264,7	0,2

**4.4. Структура инвестиций в основной капитал организаций (без субъектов малого предпринимательства)<sup>1)</sup> по источникам финансирования:**

	Январь-сентябрь 2020	
	млн. руб.	в % к итогу
<b>Всего</b>	<b>114296,9</b>	<b>100</b>
собственные средства	50655,4	44,3
привлечённые средства	63641,5	55,7
кредиты банков	2083,6	1,8
заёмные средства других организаций	33086,8	28,9
инвестиции из-за рубежа	к	к
бюджетные средства	27302,8	23,9
из федерального бюджета	25057,7	21,9
из бюджетов субъектов Российской Федерации	1563,1	1,4
из местных бюджетов	682,1	0,6
средства государственных внебюджетных фондов	к	к
прочие	1067,8	0,9

<sup>1)</sup> Здесь и далее в разделе – без объёма инвестиций, не наблюдаемых прямыми статистическими методами.

**4.5. Инвестиции в основной капитал организаций (без субъектов малого предпринимательства) по видам экономической деятельности:**

	Январь-сентябрь 2020		
	млн. руб.	в % к январю-сентябрю 2019	в % к итогу
<b>Всего</b>	<b>114296,9</b>	<b>121,6<sup>1)</sup></b>	<b>100</b>
сельское, лесное хозяйство, охота, рыболовство и рыбоводство	5403,7	108,9	4,7
добыча полезных ископаемых	25915,1	119,8	22,7
обрабатывающие производства	37951,1	141,7	33,2
обеспечение электрической энергией, газом и паром; кондиционирование воздуха	3252,9	41,1	2,8
водоснабжение; водоотведение, организация сбора и утилизации отходов, деятельность по ликвидации загрязнений	294,6	33,7	0,3
строительство	1294,4	186,8	1,1
торговля оптовая и розничная; ремонт автотранспортных средств и мотоциклов	419,9	76,3	0,4
транспортировка и хранение	28821,1	131,5	25,2
деятельность гостиниц и предприятий общественного питания	29,4	28,1	0,0
деятельность в области информации и связи	852,6	159,3	0,7

	Январь- сентябрь 2020		
	млн. руб.	в % к январю-сентябрю 2019	в % к итогу
деятельность финансовая и страховая	200,0	66,0	0,2
деятельность по операциям с недвижимым имуществом	1155,8	в 4,9 р.	1,0
деятельность профессиональная, научная и техническая	1562,3	97,5	1,4
деятельность административная и сопутствующие дополнительные услуги	34,3	80,1	0,0
государственное управление и обеспечение военной безопасности; социальное обеспечение	3589,7	80,9	3,1
образование	1218,2	162,7	1,1
деятельность в области здравоохранения и социальных услуг	1443,4	186,7	1,3
деятельность в области культуры, спорта, организации досуга и развлечений	695,3	113,2	0,6
предоставление прочих видов услуг	163,1	в 6,3 р.	0,1

<sup>1)</sup> Увеличение связано с изменением затрат на развитие горнопромышленного комплекса, строительство новых атомных ледоколов, рыболовецких судов и Центра по строительству крупнотоннажных морских сооружений в с. Белокаменка, а также строительство и реконструкцию федеральных автомобильных дорог, железнодорожных путей общего пользования, станций и мостов.

Затраты организаций (без субъектов малого предпринимательства и объёма инвестиций, не наблюдаемых прямыми статистическими методами) на приобретение основных средств, бывших в употреблении у других юридических и физических лиц, а также объектов незавершённого строительства в январе – сентябре 2020 года составили 418,6 млн. рублей (в январе – сентябре 2019 года – 1188,6 млн. рублей).

## 5. Цены

Индексы цен и тарифов:

(на конец периода, в процентах)

	К предыдущему месяцу			Октябрь 2020 к		Январь-октябрь 2020 к январю-октябрю 2019
	август 2020	сентябрь 2020	октябрь 2020	декабрю 2019	октябрю 2019	
Индекс потребительских цен	99,7	99,9	100,1	102,6	103,4	103,1
Индекс цен производителей промышленных товаров (услуг) <sup>1)</sup>	103,5	103,5	104,7	117,9	110,1	95,0
Индекс цен производителей сельскохозяйственной продукции	99,4	100,1	99,4	97,4	101,9	103,3
Сводный индекс цен на продукцию (затраты, услуги) инвестиционного назначения	101,2	100,6	100,8	108,5	109,1	109,2
Индекс тарифов на грузовые перевозки <sup>2)</sup>	101,1	100,7	91,2	98,8	98,4	102,6

<sup>1)</sup> Здесь и далее – предназначенных для реализации на внутреннем рынке.

<sup>2)</sup> Здесь и далее – на морском и автомобильном транспорте.

### Индексы цен и тарифов в октябре 2019 и 2020 годов на конец периода, в процентах к декабрю предыдущего года

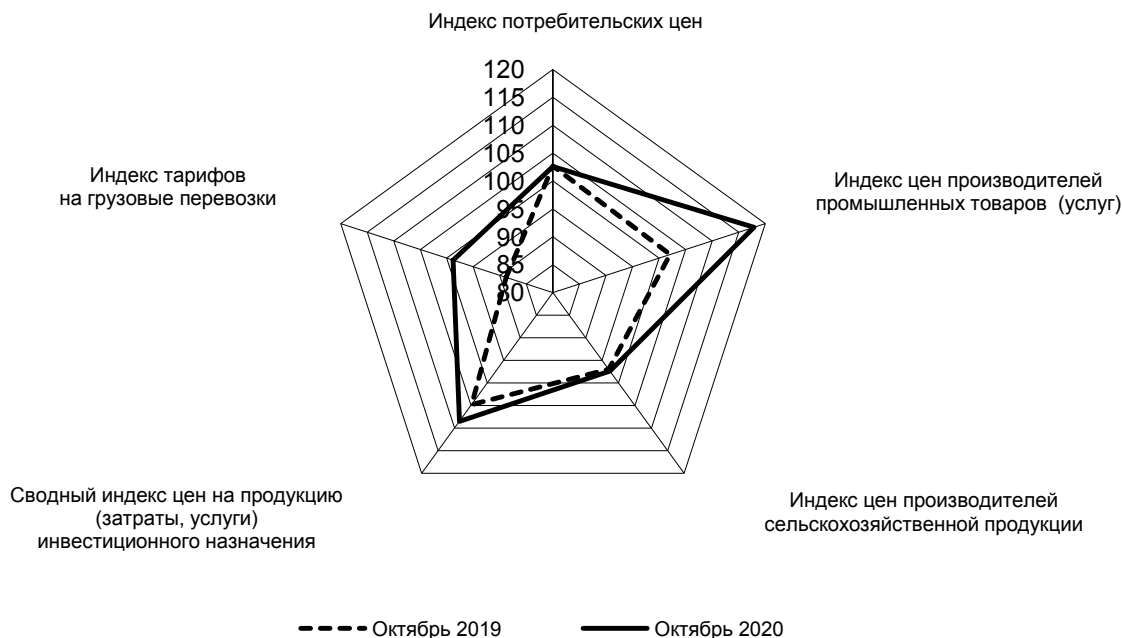

### 5.1. Потребительские цены

Индекс потребительских цен в октябре 2020 года по сравнению с предыдущим месяцем составил 100,1%, в том числе на продовольственные товары – 100,3%, непродовольственные товары – 100,5, услуги – 99,4%.

## Цены

Индексы потребительских цен и тарифов на товары и услуги:

(на конец периода, в процентах)

	Всего		в том числе на					
	к предыдущему периоду	к декабрю предыдущего года	продовольственные товары		непродовольственные товары		услуги	
			к предыдущему периоду	к декабрю предыдущего года	к предыдущему периоду	к декабрю предыдущего года	к предыдущему периоду	к декабрю предыдущего года
<b>2019</b>								
январь	101,0	101,0	101,5	101,5	100,7	100,7	100,9	100,9
февраль	100,8	101,8	101,3	102,8	100,2	100,9	100,9	101,8
март	100,3	102,2	100,5	103,3	100,3	101,2	100,2	102,1
<b>I квартал</b>	<b>102,2</b>	<b>102,2</b>	<b>103,3</b>	<b>103,3</b>	<b>101,2</b>	<b>101,2</b>	<b>102,1</b>	<b>102,1</b>
апрель	100,2	102,4	100,4	103,7	100,1	101,3	100,1	102,2
май	100,2	102,6	100,3	104,1	100,2	101,5	100,1	102,3
июнь	100,2	102,8	99,6	103,7	100,2	101,7	100,7	103,0
<b>II квартал</b>	<b>100,6</b>	<b>102,8</b>	<b>100,4</b>	<b>103,7</b>	<b>100,6</b>	<b>101,7</b>	<b>101,0</b>	<b>103,0</b>
июль	99,98	102,8	99,2	102,9	100,2	101,9	100,5	103,6
август	99,8	102,6	99,1	101,9	100,2	102,2	100,2	103,8
сентябрь	99,8	102,4	99,2	101,1	100,3	102,5	100,1	103,8
<b>III квартал</b>	<b>99,7</b>	<b>102,4</b>	<b>97,5</b>	<b>101,1</b>	<b>100,7</b>	<b>102,5</b>	<b>100,8</b>	<b>103,8</b>
октябрь	100,3	102,7	100,8	101,8	100,3	102,7	99,8	103,7
ноябрь	100,2	103,0	100,6	102,5	100,2	103,0	99,9	103,6
декабрь	100,5	103,5	100,8	103,3	100,1	103,1	100,6	104,2
<b>IV квартал</b>	<b>101,0</b>	<b>103,5</b>	<b>102,2</b>	<b>103,3</b>	<b>100,6</b>	<b>103,1</b>	<b>100,3</b>	<b>104,2</b>
<b>2020</b>								
январь	100,3	100,3	101,2	101,2	100,4	100,4	99,2	99,2
февраль	100,5	100,7	100,7	101,9	100,2	100,6	100,6	99,8
март	100,5	101,2	100,8	102,7	100,7	101,3	99,8	99,5
<b>I квартал</b>	<b>101,2</b>	<b>101,2</b>	<b>102,7</b>	<b>102,7</b>	<b>101,3</b>	<b>101,3</b>	<b>99,5</b>	<b>99,5</b>
апрель	100,9	102,1	102,0	104,8	100,5	101,8	100,3	99,8
май	100,2	102,3	99,3	104,0	100,3	102,1	101,1	100,9
июнь	100,2	102,5	99,8	103,8	100,3	102,4	100,3	101,2
<b>II квартал</b>	<b>101,3</b>	<b>102,5</b>	<b>101,1</b>	<b>103,8</b>	<b>101,1</b>	<b>102,4</b>	<b>101,6</b>	<b>101,2</b>
июль	100,5	103,0	100,5	104,4	100,3	102,8	100,6	101,8
август	99,7	102,6	98,6	103,0	100,4	103,2	99,8	101,6
сентябрь	99,9	102,5	99,7	102,7	100,2	103,4	99,8	101,4
<b>III квартал</b>	<b>100,1</b>	<b>102,5</b>	<b>98,9</b>	<b>102,7</b>	<b>101,0</b>	<b>103,4</b>	<b>100,3</b>	<b>101,4</b>
октябрь	100,1	102,6	100,3	103,0	100,5	103,9	99,4	100,8

**Базовый индекс потребительских цен (БИПЦ)**, исключая изменения цен на отдельные товары, подверженные влиянию факторов, которые носят административный, а также сезонный характер, в октябре 2020 года по сравнению с предыдущим месяцем составил 100,3%.

Цены на **продовольственные товары** в октябре 2020 года по сравнению с предыдущим месяцем возросли в среднем на 0,3%.

Индексы цен на отдельные группы и виды продовольственных товаров:

(на конец периода, в процентах)

	К предыдущему месяцу			Октябрь 2020 к		Январь-октябрь 2020 к январю-октябрю 2019
	август 2020	сентябрь 2020	октябрь 2020	декабрю 2019	октябрю 2019	
Продовольственные товары (без алкогольных напитков)	98,5	99,6	100,3	103,0	104,6	103,9
хлеб и хлебобулочные изделия	100,6	100,5	100,3	103,3	103,9	104,1
крупа и бобовые	100,5	101,4	101,0	119,4	121,6	118,2
макаронные изделия	99,9	100,4	100,6	105,8	106,3	105,9
мясо и птица	100,1	100,2	100,6	98,1	98,7	99,1
рыба и морепродукты	99,7	99,8	100,1	100,04	100,4	100,4
молоко и молочная продукция	100,2	100,4	100,2	103,6	105,2	106,4
масло сливочное	100,7	100,5	100,6	107,7	109,1	109,6
масло подсолнечное	100,9	102,9	105,4	114,5	114,4	103,1
яйца куриные	98,2	99,0	104,0	89,3	95,1	100,1
сахар-песок	102,8	101,2	112,1	126,8	116,0	85,0
плодоовощная продукция	89,2	95,4	99,4	101,5	108,9	104,7
Алкогольные напитки	100,02	100,2	100,5	103,2	103,3	102,7



## Цены

**Стоимость условного (минимального) набора продуктов питания** в расчёте на одного человека в месяц по Мурманской области в конце октября 2020 года составила 5423,47 рубля и по сравнению с предыдущим месяцем увеличилась на 0,3%, с начала года – на 5,1%.

Цены на **непродовольственные товары** в октябре 2020 года по сравнению с предыдущим месяцем возросли в среднем на 0,5%.

Индексы цен на отдельные группы непродовольственных товаров:

(на конец периода, в процентах)

	К предыдущему месяцу			Октябрь 2020 к		Январь-октябрь 2020 к январю-октябрю 2019
	август 2020	сентябрь 2020	октябрь 2020	декабрю 2019	октябрю 2019	
Ткани	100,0	100,0	100,0	100,9	100,8	100,6
Одежда и бельё	100,4	100,5	100,3	102,8	103,0	102,8
Трикотажные изделия	100,4	100,2	100,03	101,7	102,0	101,9
Обувь	100,1	100,2	100,4	101,3	101,8	102,4
Моющие и чистящие средства	100,5	100,1	100,03	104,9	105,7	105,5
Табачные изделия	100,02	100,1	100,0	105,5	107,0	112,3
Электротовары и другие бытовые приборы	100,2	99,6	100,5	105,0	104,7	103,7
Телерадиотовары	101,2	99,8	99,2	100,3	100,1	97,8
Строительные материалы	99,96	100,1	100,6	101,3	100,6	100,8
Бензин автомобильный	100,4	99,9	100,5	103,7	104,4	103,9
Медикаменты	100,02	101,7	100,8	110,7	112,4	109,9

Цены и тарифы на **услуги** в октябре 2020 года по сравнению с предыдущим месяцем снизились в среднем на 0,6%.

Индексы цен и тарифов на отдельные группы услуг:

(на конец периода, в процентах)

	К предыдущему месяцу			Октябрь 2020 к		Январь-октябрь 2020 к январю-октябрю 2019
	август 2020	сентябрь 2020	октябрь 2020	декабрю 2019	октябрю 2019	
Жилищно-коммунальные услуги <sup>1)</sup>	100,04	100,1	100,2	100,7	100,8	100,6
жилищные	100,1	100,0	100,6	102,1	102,4	102,1
коммунальные	100,0	100,0	100,0	99,8	99,8	99,6
Медицинские услуги	100,0	100,0	100,3	101,5	102,9	103,4
Услуги пассажирского транспорта	97,7	94,6	95,2	89,7	94,3	97,4
Услуги связи	100,0	100,9	98,1	107,1	106,6	107,0
Услуги организаций культуры	100,0	100,0	100,0	102,0	102,0	105,7
Санаторно-оздоровительные услуги	100,0	100,0	100,0	108,7	108,7	107,0
Услуги дошкольного воспитания	100,0	104,8	100,3	106,0	106,0	103,4
Услуги образования	100,0	103,3	100,6	104,5	104,9	112,3
Бытовые услуги	100,4	100,1	100,5	105,2	105,3	104,7
Услуги зарубежного туризма	100,0	100,0	100,0	100,3	99,3	97,1
Услуги физкультуры и спорта	100,0	101,7	99,0	100,7	100,7	100,7
Услуги страхования	99,95	100,0	100,0	103,4	104,4	105,3

<sup>1)</sup> Включая услуги гостиниц и прочих мест проживания.

**Стоимость фиксированного набора потребительских товаров и услуг** для межрегиональных сопоставлений покупательной способности населения в расчёте на месяц по Мурманской области в конце октября 2020 года составила 19701,38 рубля и по сравнению с предыдущим месяцем возросла на 0,5%, с начала года – на 3,3%.

## 5.2. Цены производителей

### 5.2.1. Индексы цен производителей промышленных товаров

Индекс цен производителей промышленных товаров (услуг) в октябре 2020 года по сравнению с предыдущим месяцем составил 104,7%, в том числе по видам экономической деятельности: «Добыча полезных ископаемых» – 110,3%, «Обрабатывающие производства» – 102,7, «Обеспечение электрической энергией, газом и паром; кондиционирование воздуха» – 98,9, «Водоснабжение; водоотведение, организация сбора и утилизации отходов, деятельность по ликвидации загрязнений» – 100,0%.

Индексы цен производителей промышленных товаров (услуг):

(на конец периода, в процентах)

	Всего		в том числе по видам экономической деятельности							
	к предыдущему периоду	к декабрю предыдущего года	добыча полезных ископаемых		обрабатывающие производства		обеспечение электрической энергией, газом и паром; кондиционирование воздуха		водоснабжение; водоотведение, организация сбора и утилизации отходов, деятельность по ликвидации загрязнений	
			к предыдущему периоду	к декабрю предыдущего года	к предыдущему периоду	к декабрю предыдущего года	к предыдущему периоду	к декабрю предыдущего года	к предыдущему периоду	к декабрю предыдущего года
<b>2019</b>										
январь	100,4	100,4	100,9	100,9	99,3	99,3	100,9	100,9	99,6	99,6
февраль	102,4	102,7	104,9	105,8	99,2	98,6	102,3	103,2	100,0	99,6
март	102,4	105,1	104,2	110,2	100,6	99,2	101,7	104,9	100,0	99,6
<b>I квартал</b>	<b>105,1</b>	<b>105,1</b>	<b>110,2</b>	<b>110,2</b>	<b>99,2</b>	<b>99,2</b>	<b>104,9</b>	<b>104,9</b>	<b>99,6</b>	<b>99,6</b>
апрель	99,6	104,7	99,3	109,5	99,3	98,5	100,2	105,1	100,0	99,6
май	102,4	107,1	100,5	110,0	98,8	97,3	109,4	114,9	100,0	99,6
июнь	98,1	105,1	101,9	112,0	99,0	96,4	91,6	105,3	100,0	99,6
<b>II квартал</b>	<b>100,0</b>	<b>105,1</b>	<b>101,6</b>	<b>112,0</b>	<b>97,1</b>	<b>96,4</b>	<b>100,4</b>	<b>105,3</b>	<b>100,0</b>	<b>99,6</b>
июль	99,1	104,2	97,3	109,0	100,4	96,8	99,0	104,2	109,9	109,5
август	103,3	107,6	107,2	116,9	100,9	97,6	100,03	104,3	100,0	109,5
сентябрь	98,2	105,7	92,3	107,9	104,8	102,3	101,1	105,4	100,0	109,5
<b>III квартал</b>	<b>100,5</b>	<b>105,7</b>	<b>96,3</b>	<b>107,9</b>	<b>106,2</b>	<b>102,3</b>	<b>100,1</b>	<b>105,4</b>	<b>109,9</b>	<b>109,5</b>
октябрь	96,7	102,1	93,4	100,7	99,7	102,0	98,0	103,3	100,0	109,5
ноябрь	97,7	99,8	95,7	96,4	99,4	101,3	98,5	101,7	100,0	109,5
декабрь	96,2	96,0	93,2	89,8	96,5	97,8	99,4	101,1	100,0	109,5
<b>IV квартал</b>	<b>90,8</b>	<b>96,0</b>	<b>83,3</b>	<b>89,8</b>	<b>95,6</b>	<b>97,8</b>	<b>95,9</b>	<b>101,1</b>	<b>100,0</b>	<b>109,5</b>
<b>2020</b>										
январь	100,6	100,6	102,3	102,3	100,2 <sup>1)</sup>	100,2 <sup>1)</sup>	99,0	99,0	99,5	99,5
февраль	99,2	99,8	99,7	101,9	98,9	99,1	98,8	97,8	100,0	99,5
март	100,8	100,6	99,3	101,3	104,5	103,5	100,1	97,8	100,0	99,5
<b>I квартал</b>	<b>100,6</b>	<b>100,6</b>	<b>101,3</b>	<b>101,3</b>	<b>103,5</b>	<b>103,5</b>	<b>97,8</b>	<b>97,8</b>	<b>99,5</b>	<b>99,5</b>
апрель	103,1	103,7	108,4	109,8	99,5	103,0	99,7	97,5	100,0	99,5
май	99,8	103,5	99,5	109,2	100,3	103,3	99,7	97,3	100,0	99,5
июнь	100,3	103,8	100,2	109,4	98,8	102,1	101,6	98,8	100,0	99,5
<b>II квартал</b>	<b>103,2</b>	<b>103,8</b>	<b>108,0</b>	<b>109,4</b>	<b>98,7</b>	<b>102,1</b>	<b>101,0</b>	<b>98,8</b>	<b>100,0</b>	<b>99,5</b>
июль	101,3	105,1	102,0	111,6	100,9	103,1	99,4	98,2	108,0	107,5
август	103,5	108,7	103,6	115,5	104,1	107,3	103,6	101,8	100,0	107,5
сентябрь	103,5	112,6	107,4	124,1	102,6	110,1	99,4	101,1	100,0	107,5
<b>III квартал</b>	<b>108,5</b>	<b>112,6</b>	<b>113,4</b>	<b>124,1</b>	<b>107,8</b>	<b>110,1</b>	<b>102,3</b>	<b>101,1</b>	<b>108,0</b>	<b>107,5</b>
октябрь	104,7	117,9	110,3	136,8	102,7	113,1	98,9	99,9	100,0	107,5

<sup>1)</sup> Данные пересчитаны в соответствии с указаниями Росстата.

## Цены

Индексы цен производителей промышленных товаров (услуг) по отдельным видам экономической деятельности:

(на конец периода, в процентах)

	К предыдущему месяцу			Октябрь 2020 к		Январь-октябрь 2020 к январю-октябрю 2019
	август 2020	сентябрь 2020	октябрь 2020	декабрю 2019	октябрю 2019	
<b>Добыча полезных ископаемых</b>	<b>103,6</b>	<b>107,4</b>	<b>110,3</b>	<b>136,8</b>	<b>120,7</b>	<b>90,1</b>
добыча металлических руд	105,8	113,2	109,3	164,3	133,7	86,8
добыча прочих полезных ископаемых	100,6	99,5	111,8	108,9	105,0	94,7
<b>Обрабатывающие производства</b>	<b>104,1</b>	<b>102,6</b>	<b>102,7</b>	<b>113,1</b>	<b>108,1</b>	<b>102,9</b>
производство пищевых продуктов	100,3	98,9	102,7	99,2	98,1	100,3
производство напитков	99,8	99,9	99,9	104,6	104,6	105,4
производство одежды	100,0	100,0	100,0	100,0	100,0	100,0
обработка древесины и производство изделий из дерева и пробки, кроме мебели, производство изделий из соломки и материалов для плетения	100,0	100,0	100,0	100,0	100,0	100,0
производство бумаги и бумажных изделий	100,0	100,0	100,0	110,0	110,0	105,2
деятельность полиграфическая и копирование носителей информации	100,0	100,0	100,0	105,4	105,4	105,4
производство химических веществ и химических продуктов	100,0	100,0	100,0	132,6	132,6	112,4
производство резиновых и пластмассовых изделий	100,0	100,0	100,0	100,0	100,0	100,0
производство прочей неметаллической минеральной продукции	99,8	97,9	101,7	102,3	104,1	104,5
производство металлургическое	110,9	108,1	103,8	129,9	116,1	103,9
производство готовых металлических изделий, кроме машин и оборудования	100,0	100,0	102,2	102,2	102,2	100,2
<b>Обеспечение электрической энергией, газом и паром; кондиционирование воздуха</b>	<b>103,6</b>	<b>99,4</b>	<b>98,9</b>	<b>99,9</b>	<b>97,7</b>	<b>94,5</b>
производство, передача и распределение электроэнергии	105,9	99,0	98,2	103,6	99,7	93,1
производство, передача и распределение пара и горячей воды; кондиционирование воздуха	100,0	100,0	100,0	94,5	94,5	96,8
<b>Водоснабжение; водоотведение, организация сбора и утилизации отходов, деятельность по ликвидации загрязнений</b>	<b>100,0</b>	<b>100,0</b>	<b>100,0</b>	<b>107,5</b>	<b>107,5</b>	<b>108,2</b>
забор, очистка и распределение воды	100,0	100,0	100,0	107,1	107,1	108,1
сбор и обработка сточных вод	100,0	100,0	100,0	108,5	108,5	108,6

### 5.2.2. Индексы цен производителей сельскохозяйственной продукции

Индекс цен производителей сельскохозяйственной продукции в октябре 2020 года по сравнению с предыдущим месяцем составил 99,4%, в том числе на продукцию животноводства – 99,4%.

## Цены

Индексы цен производителей сельскохозяйственной продукции:

(на конец периода, в процентах)

	Всего		в том числе на продукцию животноводства	
	к предыдущему периоду	к декабрю предыдущего года	к предыдущему периоду	к декабрю предыдущего года
<b>2019</b>				
январь	101,6	101,6	101,6	101,6
февраль	99,2	100,7	99,2	100,7
март	97,0	97,7	97,0	97,7
<b>I квартал</b>	<b>97,7</b>	<b>97,7</b>	<b>97,7</b>	<b>97,7</b>
апрель	101,7	99,4	101,7	99,4
май	100,1	99,5	100,1	99,5
июнь	98,4	97,9	98,4	97,9
<b>II квартал</b>	<b>100,2</b>	<b>97,9</b>	<b>100,2</b>	<b>97,9</b>
июль	102,1	99,9	102,1	99,9
август	100,3	100,2	100,3	100,2
сентябрь	97,9	98,1	97,9	98,1
<b>III квартал</b>	<b>100,2</b>	<b>98,1</b>	<b>100,2</b>	<b>98,1</b>
октябрь	98,9	97,0	98,9	97,0
ноябрь	102,4	99,3	102,4	99,3
декабрь	102,4	101,7	102,4	101,7
<b>IV квартал</b>	<b>103,7</b>	<b>101,7</b>	<b>103,7</b>	<b>101,7</b>
<b>2020</b>				
январь	98,7	98,7	98,7	98,7
февраль	100,4	99,0	100,4	99,0
март	100,5	99,5	100,5	99,5
<b>I квартал</b>	<b>99,5</b>	<b>99,5</b>	<b>99,5</b>	<b>99,5</b>
апрель	101,1	100,7	101,1	100,7
май	97,5	98,2	97,5	98,2
июнь	100,7	98,8	100,7	98,8
<b>II квартал</b>	<b>99,3</b>	<b>98,8</b>	<b>99,3</b>	<b>98,8</b>
июль	99,6	98,5	99,6	98,5
август	99,4	97,8	99,4	97,8
сентябрь	100,1	97,9	100,1	97,9
<b>III квартал</b>	<b>99,1</b>	<b>97,9</b>	<b>99,1</b>	<b>97,9</b>
октябрь	99,4	97,4	99,4	97,4

Индексы цен производителей отдельных видов продукции животноводства:

(на конец периода, в процентах)

	К предыдущему месяцу			Октябрь 2020 к		Январь-октябрь 2020 к январю-октябрю 2019
	август 2020	сентябрь 2020	октябрь 2020	декабрю 2019	октябрю 2019	
<b>Животноводство</b>	<b>99,4</b>	<b>100,1</b>	<b>99,4</b>	<b>97,4</b>	<b>101,9</b>	<b>103,3</b>
скот и птица (в живом весе)	100,3	103,6	100,7	92,8	107,8	102,4
молоко сырое крупного рогатого скота	99,0	99,99	99,0	99,3	100,2	103,4
яйца куриные в скорлупе свежие	100,0	85,7	100,0	92,3	100,0	106,4

### 5.2.3. Индексы цен на продукцию (затраты, услуги) инвестиционного назначения

**Сводный индекс цен на продукцию (затраты, услуги) инвестиционного назначения** в октябре 2020 года по сравнению с предыдущим месяцем составил 100,8%, в том числе индекс цен производителей на строительную продукцию – 100,1%, приобретения машин и оборудования инвестиционного назначения – 101,2, на прочую продукцию (затраты, услуги) инвестиционного назначения – 100,1%.

## Цены

Индексы цен на продукцию (затраты, услуги) инвестиционного назначения:

(на конец периода, в процентах)

	Сводный индекс цен на продукцию (затраты, услуги) инвестиционного назначения <sup>1)</sup>		в том числе индексы цен					
			производителей на строительную продукцию <sup>1)</sup>		приобретения машин и оборудования инвестиционного назначения		на прочую продукцию (затраты, услуги) инвестиционного назначения	
	к предыдущему периоду	к декабрю предыдущего года	к предыдущему периоду	к декабрю предыдущего года	к предыдущему периоду	к декабрю предыдущего года	к предыдущему периоду	к декабрю предыдущего года
<b>2019</b>								
январь	101,3	101,3	101,5	101,5	101,3	101,3	101,1	101,1
февраль	100,3	101,6	101,0	102,5	99,95	101,2	100,8	101,9
март	100,3	101,8	100,3	102,8	100,3	101,5	100,3	102,2
<b>I квартал</b>	<b>101,8</b>	<b>101,8</b>	<b>102,8</b>	<b>102,8</b>	<b>101,5</b>	<b>101,5</b>	<b>102,2</b>	<b>102,2</b>
апрель	100,1	102,0	99,6	102,4	100,5	102,0	100,3	102,4
май	100,6	102,6	100,3	102,7	101,0	103,0	100,2	102,6
июнь	100,2	102,8	99,8	102,5	100,5	103,4	100,1	102,8
<b>II квартал</b>	<b>101,0</b>	<b>102,8</b>	<b>99,7</b>	<b>102,5</b>	<b>101,9</b>	<b>103,4</b>	<b>100,6</b>	<b>102,8</b>
июль	100,3	103,1	101,0	103,5	100,03	103,5	100,03	102,8
август	101,5	104,7	99,8	103,3	102,8	106,4	99,8	102,7
сентябрь	100,1	104,8	99,97	103,3	100,3	106,7	99,8	102,5
<b>III квартал</b>	<b>101,9</b>	<b>104,8</b>	<b>100,7</b>	<b>103,3</b>	<b>103,2</b>	<b>106,7</b>	<b>99,7</b>	<b>102,5</b>
октябрь	99,99	104,8	99,6	102,8	100,2	107,0	100,3	102,7
ноябрь	100,02	104,8	99,6	102,4	100,3	107,2	100,3	103,0
декабрь	99,8	104,6	99,5	101,9	99,95	107,2	100,5	103,6
<b>IV квартал</b>	<b>99,9</b>	<b>104,6</b>	<b>98,7</b>	<b>101,9</b>	<b>100,4</b>	<b>107,2</b>	<b>101,1</b>	<b>103,6</b>
<b>2020</b>								
январь <sup>2)</sup>	99,7	99,7	100,7	100,7	99,2	99,2	100,3	100,3
февраль	101,5	101,1	100,8	101,5	101,8	101,0	100,5	100,7
март	104,6	105,8	100,3	101,8	106,8	107,9	100,4	101,2
<b>I квартал</b>	<b>105,8</b>	<b>105,8</b>	<b>101,8</b>	<b>101,8</b>	<b>107,9</b>	<b>107,9</b>	<b>101,2</b>	<b>101,2</b>
апрель	101,0	106,9	100,5	102,3	101,2	109,1	100,9	102,1
май	99,2	106,1	100,2	102,6	98,7	107,8	100,2	102,2
июнь	98,6	104,6	100,3	102,9	97,8	105,3	100,2	102,4
<b>II квартал</b>	<b>98,8</b>	<b>104,6</b>	<b>101,1</b>	<b>102,9</b>	<b>97,7</b>	<b>105,3</b>	<b>101,2</b>	<b>102,4</b>
июль	101,2	105,8	100,3	103,3	101,6	107,1	100,5	102,9
август	101,2	107,1	100,04	103,3	101,8	108,9	99,7	102,5
сентябрь	100,6	107,7	100,01	103,3	100,9	109,9	99,9	102,5
<b>III квартал</b>	<b>103,0</b>	<b>107,7</b>	<b>100,4</b>	<b>103,3</b>	<b>104,3</b>	<b>109,9</b>	<b>100,1</b>	<b>102,5</b>
октябрь	100,8	108,5	100,1	103,4	101,2	111,2	100,1	102,6

<sup>1)</sup> За 2019 год данные пересчитаны Росстатом.

<sup>2)</sup> Данные пересчитаны в соответствии с указаниями Росстата.

Индексы цен приобретения строительными организациями основных видов материалов:

(на конец периода, в процентах)

	К предыдущему месяцу			Октябрь 2020 к		Январь-октябрь 2020 к январю-октябрю 2019
	август 2020	сентябрь 2020	октябрь 2020	декабрю 2019	октябрю 2019	
Бетон, готовый для заливки (товарный бетон)	98,2	98,4	105,4	101,6	103,1	102,1
Растворы строительные	100,0	100,0	100,0	99,98	99,98	100,03
Щебень	96,2	100,0	100,0	103,8	103,8	98,3
Пески природные, не включённые в другие группировки	100,0	105,6	100,0	105,6	105,6	102,6
Профили незамкнутые горячекатанные, горячекатаные или экструдированные, без дополнительной обработки, из нелегированных сталей	100,0	100,0	100,0	100,0	100,0	95,8
Сталь арматурная горячекатаная для железобетонных конструкций	100,0	100,0	100,0	100,5	92,7	96,2
Пиломатериалы хвойных пород	100,0	100,0	100,5	113,3	116,4	112,5
Цементы общестроительные	100,1	100,0	100,0	83,6	83,6	87,0

## Цены

### 5.2.4. Индексы тарифов на грузовые перевозки

**Индекс тарифов на грузовые перевозки** в октябре 2020 года по сравнению с предыдущим месяцем составил 91,2%, в том числе морским транспортом – 89,7%, автомобильным транспортом – 100,0%.

Индексы тарифов на грузовые перевозки:

(на конец периода, в процентах)

	Всего		в том числе			
	к предыдущему периоду	к декабрю предыдущего года	морской		автомобильный	
			к предыдущему периоду	к декабрю предыдущего года	к предыдущему периоду	к декабрю предыдущего года
<b>2019</b>						
январь	98,7	98,7	98,3	98,3	103,1	103,1
февраль	99,5	98,2	99,5	97,8	100,0	103,1
март	99,0	97,3	98,9	96,8	100,5	103,7
<b>I квартал</b>	<b>97,3</b>	<b>97,3</b>	<b>96,8</b>	<b>96,8</b>	<b>103,7</b>	<b>103,7</b>
апрель	98,6	95,9	98,5	95,3	100,0	103,7
май	100,3	96,2	100,4	95,6	100,0	103,7
июнь	99,2	95,5	99,2	94,8	100,0	103,7
<b>II квартал</b>	<b>98,1</b>	<b>95,5</b>	<b>98,0</b>	<b>94,8</b>	<b>100,0</b>	<b>103,7</b>
июль	96,8	92,4	96,5	91,5	100,0	103,7
август	102,0	94,2	101,9	93,2	102,0	105,7
сентябрь	98,5	92,8	98,6	92,0	97,3	102,9
<b>III квартал</b>	<b>97,2</b>	<b>92,8</b>	<b>97,0</b>	<b>92,0</b>	<b>99,3</b>	<b>102,9</b>
октябрь	95,7	88,8	95,3	87,6	100,0	102,9
ноябрь	100,04	88,8	100,04	87,7	100,0	102,9
декабрь	99,3	88,2	99,3	87,0	100,0	102,9
<b>IV квартал</b>	<b>95,1</b>	<b>88,2</b>	<b>94,6</b>	<b>87,0</b>	<b>100,0</b>	<b>102,9</b>
<b>2020</b>						
январь	106,8	106,8	107,9	107,9	100,8	100,8
февраль	101,0	107,9	101,2	109,1	100,0	100,8
март	105,7	114,0	106,6	116,3	100,0	100,8
<b>I квартал</b>	<b>114,0</b>	<b>114,0</b>	<b>116,3</b>	<b>116,3</b>	<b>100,8</b>	<b>100,8</b>
апрель	98,1	111,8	97,8	113,7	100,0	100,8
май	98,0	109,5	97,7	111,0	100,0	100,8
июнь	99,5	108,9	99,4	110,4	100,0	100,8
<b>II квартал</b>	<b>95,6</b>	<b>108,9</b>	<b>94,9</b>	<b>110,4</b>	<b>100,0</b>	<b>100,8</b>
июль	97,7	106,5	97,4	107,5	100,0	100,8
август	101,1	107,7	101,3	108,9	100,0	100,8
сентябрь	100,7	108,4	100,8	109,7	100,0	100,8
<b>III квартал</b>	<b>99,5</b>	<b>108,4</b>	<b>99,4</b>	<b>109,7</b>	<b>100,0</b>	<b>100,8</b>
октябрь	91,2	98,8	89,7	98,5	100,0	100,8

Индексы тарифов на грузовые перевозки по видам транспорта:

(на конец периода, в процентах)

	К предыдущему месяцу			Октябрь 2020 к		Январь-октябрь 2020 к январю-октябрю 2019
	август 2020	сентябрь 2020	октябрь 2020	декабрю 2019	октябрю 2019	
<b>Грузовой транспорт</b>	<b>101,1</b>	<b>100,7</b>	<b>91,2</b>	<b>98,8</b>	<b>98,4</b>	<b>102,6</b>
морской	101,3	100,8	89,7	98,5	98,0	102,9
автомобильный	100,0	100,0	100,0	100,8	100,8	100,8

## 6. Финансовая деятельность организаций

### 6.1. Финансовые результаты

В январе – августе 2020 года 154 организации (60,6% от общего количества) получили **прибыль** в размере 116178,2 млн. рублей, 100 организаций (39,4%) имели **убыток** на сумму 5100,8 млн. рублей.

**Сальдированный финансовый результат (прибыль минус убыток)** деятельности организаций в действующих ценах по видам экономической деятельности:

	Сальдированный финансовый результат		Прибыль, млн. руб.	Доля прибыльных в общем количестве организаций <sup>2)</sup> , %	Убыток, млн. руб.	Доля убыточных в общем количестве организаций <sup>2)</sup> , %
	млн. руб.	в % к январю-августу 2019 <sup>1)</sup>				
<b>Всего</b>	<b>111077,4</b>	<b>162,9</b>	<b>116178,2</b>	<b>60,6</b>	<b>5100,8</b>	<b>39,4</b>
<b>сельское, лесное хозяйство, охота, рыболовство и рыбоводство</b>	<b>32013,4</b>	<b>107,5</b>	<b>32219,1</b>	<b>88,6</b>	<b>205,7</b>	<b>11,4</b>
растениеводство и животноводство, охота и предоставление соответствующих услуг в этих областях	-46,6	х	-	х	к	100,0
рыболовство и рыбоводство	32060,0	107,6	к	96,9	к	3,1
<b>добыча полезных ископаемых</b>	<b>13262,4</b>	<b>63,0</b>	<b>к</b>	<b>85,7</b>	<b>к</b>	<b>14,3</b>
<b>обрабатывающие производства</b>	<b>58665,2</b>	<b>в 7,9 р.<sup>3)</sup></b>	<b>58873,6</b>	<b>59,5</b>	<b>208,3</b>	<b>40,5</b>
производство пищевых продуктов	217,9	185,2	226,0	66,7	8,1	33,3
производство текстильных изделий	к	49,8	к	100,0	-	х
производство бумаги и бумажных изделий	к	135,0	к	100,0	-	х
деятельность полиграфическая и копирование носителей информации	к	х	-	х	к	100,0
производство химических веществ и химических продуктов	к	157,3	к	100,0	-	х
производство прочей неметаллической минеральной продукции	183,4	184,3	к	66,7	к	33,3
производство металлургическое	к	в 6,6 р. <sup>3)</sup>	к	100,0	-	х
производство готовых металлических изделий, кроме машин и оборудования	112,6	154,5	к	66,7	к	33,3
производство прочих транспортных средств и оборудования	к	х	к	50,0	к	50,0
ремонт и монтаж машин и оборудования	157,2	54,2	305,6	50,0	148,4	50,0
<b>обеспечение электрической энергией, газом и паром; кондиционирование воздуха</b>	<b>639,9</b>	<b>36,9</b>	<b>1196,3</b>	<b>48,1</b>	<b>556,4</b>	<b>51,9</b>

## Финансовая деятельность организаций

Продолжение

	Сальдированный финансовый результат		Прибыль, млн. руб.	Доля прибыльных в общем количестве организаций <sup>2)</sup> , %	Убыток, млн. руб.	Доля убыточных в общем количестве организаций <sup>2)</sup> , %
	млн. руб.	в % к январю-августу 2019 <sup>1)</sup>				
<b>водоснабжение; водоотведение, организация сбора и утилизации отходов, деятельность по ликвидации загрязнений</b>	<b>138,2</b>	<b>в 3,2 р.<sup>3)</sup></b>	<b>к</b>	<b>81,8</b>	<b>к</b>	<b>18,2</b>
<b>строительство</b>	<b>2146,9</b>	<b>х</b>	<b>2400,5</b>	<b>61,5</b>	<b>253,6</b>	<b>38,5</b>
<b>торговля оптовая и розничная; ремонт автотранспортных средств и мотоциклов</b>	<b>530,1</b>	<b>63,0</b>	<b>542,5</b>	<b>80,0</b>	<b>12,5</b>	<b>20,0</b>
<b>транспортировка и хранение</b>	<b>3412,9</b>	<b>40,3</b>	<b>5488,8</b>	<b>37,9</b>	<b>2075,9</b>	<b>62,1</b>
деятельность сухопутного и трубопроводного транспорта	к	х	к	16,7	к	83,3
деятельность прочего сухопутного пассажирского транспорта	-297,5	х	-	х	297,5	100,0
деятельность автомобильного грузового транспорта и услуги по перевозкам	к	174,9	к	100,0	-	х
деятельность водного транспорта	к	х	-	х	к	100,0
складское хозяйство и вспомогательная транспортная деятельность	4905,6	51,9	5480,3	47,6	574,7	52,4
<b>деятельность гостиниц и предприятий общественного питания</b>	<b>-96,9</b>	<b>х</b>	<b>92,7</b>	<b>55,6</b>	<b>189,6</b>	<b>44,4</b>
<b>деятельность в области информации и связи</b>	<b>-3,2</b>	<b>х</b>	<b>к</b>	<b>75,0</b>	<b>к</b>	<b>25,0</b>
<b>деятельность по операциям с недвижимым имуществом</b>	<b>50,9</b>	<b>33,5</b>	<b>151,9</b>	<b>50,0</b>	<b>101,0</b>	<b>50,0</b>
<b>деятельность профессиональная, научная и техническая</b>	<b>640,2</b>	<b>х</b>	<b>856,8</b>	<b>36,4</b>	<b>216,6</b>	<b>63,6</b>
<b>деятельность административная и сопутствующие дополнительные услуги</b>	<b>49,1</b>	<b>в 5,9 р.<sup>3)</sup></b>	<b>к</b>	<b>75,0</b>	<b>к</b>	<b>25,0</b>
<b>образование</b>	<b>-16,7</b>	<b>х</b>	<b>2,9</b>	<b>33,3</b>	<b>19,6</b>	<b>66,7</b>
<b>деятельность в области здравоохранения и социальных услуг</b>	<b>-381,6</b>	<b>х</b>	<b>26,0</b>	<b>57,1</b>	<b>407,6</b>	<b>42,9</b>
<b>деятельность в области культуры, спорта, организации досуга и развлечений</b>	<b>-33,2</b>	<b>х</b>	<b>к</b>	<b>50,0</b>	<b>к</b>	<b>50,0</b>
<b>предоставление прочих видов услуг</b>	<b>59,7</b>	<b>в 6,6 р.<sup>4)</sup></b>	<b>к</b>	<b>66,7</b>	<b>к</b>	<b>33,3</b>

<sup>1)</sup> Темпы изменения рассчитаны по сопоставимому кругу организаций; с учётом корректировки данных соответствующего периода предыдущего года, исходя из изменений учётной политики, законодательных актов и в соответствии с методологией бухгалтерского учёта. Условное обозначение «х» означает, что в одном или обоих сравниваемых периодах получен отрицательный сальдированный финансовый результат.

<sup>2)</sup> По соответствующему виду экономической деятельности.

<sup>3)</sup> Увеличение связано с ростом выручки.

<sup>4)</sup> Увеличение связано с ростом прочих доходов.

В январе – августе 2020 года доля убыточных организаций по сравнению с январём – августом 2019 года увеличилась на 5,5 процентного пункта и составила 39,4%.



## 6.2. Состояние платежей и расчётов в организациях

По состоянию на конец августа 2020 года **суммарная задолженность** по обязательствам организаций увеличилась по сравнению с уровнем на конец августа 2019 года на 58,4%, по сравнению с уровнем на конец июля 2020 года – на 1,4% и составила 624844,3 млн. рублей, из неё **просроченная** – 144480,5 млн. рублей или 23,1% общей суммы задолженности (на конец августа 2019 года – 3,6%, на конец июля 2020 года – 25,0%).

Состав и динамика просроченной суммарной задолженности по обязательствам организаций:

(на конец месяца)

	Август 2020, млн. руб.	В % к		Справочно: август 2019 в % к августу 2018
		августу 2019	июлю 2020	
<b>Всего</b>	<b>144480,5</b>	<b>в 10,1 р.</b>	<b>93,8</b>	<b>122,9</b>
кредиторская задолженность	140535,8	в 12,2 р.	94,1	112,6
задолженность по полученным займам и кредитам	3944,6	138,5	83,0	195,7

**Кредиторская задолженность** по состоянию на конец августа 2020 года составила 314701,3 млн. рублей, из неё просроченная – 140535,8 млн. рублей или 44,7% от общей суммы кредиторской задолженности (на конец августа 2019 года – 5,1%, на конец июля 2020 года – 48,5%).

Просроченная кредиторская задолженность по видам экономической деятельности по состоянию на конец августа 2020 года:

	Количество организаций, имеющих про- сроченную кре- диторскую за- долженность, ед.	Просроченная кредиторская задолженность, млн. руб.	из неё		
			поставщикам и подрядчи- кам за това- ры, работы и услуги	по платежам	
				в бюджет	в государствен- ные внебюд- жетные фонды
<b>Всего</b>	<b>66</b>	<b>140535,8</b>	<b>134809,9</b>	<b>543,5</b>	<b>538,2</b>
<b>сельское, лесное хозяйство, охота, рыболовство и рыбо- водство</b>	<b>3</b>	<b>3001,0</b>	<b>103,1</b>	<b>к</b>	<b>к</b>
растениеводство и живот- новодство, охота и предо- ставление соответствую- щих услуг в этих областях	1	к	к	к	к
рыболовство и рыбоводство	2	к	к	-	-
<b>добыча полезных ископаемых</b>	<b>5</b>	<b>88,8</b>	<b>79,8</b>	<b>к</b>	<b>-</b>
<b>обрабатывающие производ- ства</b>	<b>8</b>	<b>127940,0</b>	<b>127725,2</b>	<b>к</b>	<b>57,6</b>
производство пищевых продуктов	-	-	-	-	-
производство текстильных изделий	-	-	-	-	-
производство бумаги и бу- мажных изделий	-	-	-	-	-
деятельность полиграфиче- ская и копирование носите- лей информации	-	-	-	-	-
производство химических веществ и химических продуктов	-	-	-	-	-
производство прочей неме- таллической минеральной продукции	-	-	-	-	-
производство металлурги- ческое	1	к	к	-	-
производство готовых ме- таллических изделий, кроме машин и оборудования	2	к	к	к	к

**Финансовая деятельность организаций**

Продолжение

	Количество организаций, имеющих просроченную кредиторскую задолженность, ед.	Просроченная кредиторская задолженность, млн. руб.	из неё		
			поставщикам и подрядчикам за товары, работы и услуги	по платежам	
				в бюджет	в государственные внебюджетные фонды
производство прочих транспортных средств и оборудования	-	-	-	-	-
ремонт и монтаж машин и оборудования	5	177,6	92,4	к	к
<b>обеспечение электрической энергией, газом и паром; кондиционирование воздуха водоснабжение; водоотведение, организация сбора и утилизации отходов, деятельность по ликвидации загрязнений</b>	<b>17</b>	<b>4456,7</b>	<b>4095,6</b>	<b>96,4</b>	<b>200,6</b>
<b>строительство</b>	<b>5</b>	<b>68,3</b>	<b>38,4</b>	<b>18,2</b>	<b>к</b>
<b>торговля оптовая и розничная; ремонт автотранспортных средств и мотоциклов</b>	<b>1</b>	<b>к</b>	<b>к</b>	<b>к</b>	<b>к</b>
<b>транспортировка и хранение</b>	<b>2</b>	<b>к</b>	<b>к</b>	<b>-</b>	<b>-</b>
деятельность сухопутного и трубопроводного транспорта	7	3026,7	1073,1	275,0	223,0
деятельность прочего сухопутного пассажирского транспорта	1	к	к	к	к
деятельность автомобильного грузового транспорта и услуги по перевозкам	1	к	к	к	к
деятельность водного транспорта	-	-	-	-	-
складское хозяйство и вспомогательная транспортная деятельность	1	к	к	к	к
деятельность гостиниц и предприятий общественного питания	5	301,5	84,6	к	к
деятельность в области информации и связи	1	к	к	к	к
деятельность по операциям с недвижимым имуществом	-	-	-	-	-
деятельность профессиональная, научная и техническая	9	868,5	804,3	13,3	13,7
деятельность административная и сопутствующие дополнительные услуги	2	к	к	-	-
образование	-	-	-	-	-
деятельность в области здравоохранения и социальных услуг	3	3,7	-	-	-
деятельность в области культуры, спорта, организации досуга и развлечений	-	-	-	-	-
предоставление прочих видов услуг	1	к	к	-	-
	2	к	к	-	-

## Финансовая деятельность организаций

Структура и динамика просроченной кредиторской задолженности организаций:

(на конец месяца)

	Количество организаций, имеющих просроченную кредиторскую задолженность, ед.	Просроченная кредиторская задолженность, млн. руб.	из неё		
			поставщикам и подрядчикам за товары, работы и услуги	по платежам	
				в бюджет	в государственные внебюджетные фонды
<b>2020</b>					
январь	66	59070,3	54844,0	497,1	383,9
в % к предыдущему месяцу	94,3	92,4	91,5	45,1	28,7
февраль	67	99577,9	95317,4	493,4	414,4
в % к предыдущему месяцу	101,5	168,6	173,8	99,3	107,9
март	66	70383,8	65583,6	400,4	431,1
в % к предыдущему месяцу	100,0	70,7	68,8	81,2	104,0
апрель	67	92936,6	88211,2	466,0	491,2
в % к предыдущему месяцу	101,5	132,0	134,5	116,4	113,9
май	65	72625,5	67388,9	474,4	502,5
в % к предыдущему месяцу	97,0	78,1	76,4	101,8	102,3
июнь	65	110531,3	105306,4	466,5	500,3
в % к предыдущему месяцу	100,0	152,2	156,3	98,3	99,6
июль	66	149338,2	143759,8	493,0	522,6
в % к предыдущему месяцу	101,5	135,1	136,5	105,7	104,5
август	66	140535,8	134809,9	543,5	538,2
в % к предыдущему месяцу	100,0	94,1	93,8	110,2	103,0

**Дебиторская задолженность** по состоянию на конец августа 2020 года составила 225914,6 млн. рублей, из неё просроченная – 24561,5 млн. рублей или 10,9% от общего объема дебиторской задолженности (на конец августа 2019 года – 14,2%, на конец июля 2020 года – 10,5%).

Просроченная дебиторская задолженность по видам экономической деятельности по состоянию на конец августа 2020 года:

	Количество организаций, имеющих просроченную дебиторскую задолженность, ед.	Просроченная дебиторская задолженность, млн. руб.	из неё покупателей и заказчиков за товары, работы и услуги
<b>Всего</b>	<b>99</b>	<b>24561,5</b>	<b>19247,4</b>
<b>сельское, лесное хозяйство, охота, рыболовство и рыбоводство</b>	<b>6</b>	<b>181,4</b>	<b>97,3</b>
растениеводство и животноводство, охота и предоставление соответствующих услуг в этих областях	2	к	к
рыболовство и рыбоводство	4	к	к
<b>добыча полезных ископаемых</b>	<b>5</b>	<b>2920,0</b>	<b>2436,4</b>
<b>обрабатывающие производства</b>	<b>9</b>	<b>4248,4</b>	<b>4246,2</b>
производство пищевых продуктов	-	-	-
производство текстильных изделий	-	-	-
производство бумаги и бумажных изделий	-	-	-
деятельность полиграфическая и копирование носителей информации	1	к	к
производство химических веществ и химических продуктов	-	-	-
производство прочей неметаллической минеральной продукции	-	-	-
производство металлургическое	1	к	к
производство готовых металлических изделий, кроме машин и оборудования	2	к	к
производство прочих транспортных средств и оборудования	-	-	-
ремонт и монтаж машин и оборудования	5	207,9	207,4
<b>обеспечение электрической энергией, газом и паром; кондиционирование воздуха</b>	<b>22</b>	<b>12331,6</b>	<b>9925,6</b>

**Финансовая деятельность организаций**

	Количество организаций, имеющих просроченную дебиторскую задолженность, ед.	Просроченная дебиторская задолженность, млн. руб.	Продолжение из неё покупателей и заказчиков за товары, работы и услуги
<b>водоснабжение; водоотведение, организация сбора и утилизации отходов, деятельность по ликвидации загрязнений</b>	<b>10</b>	<b>1002,7</b>	<b>937,0</b>
<b>строительство</b>	<b>3</b>	<b>1299,1</b>	<b>к</b>
<b>торговля оптовая и розничная; ремонт автотранспортных средств и мотоциклов</b>	<b>7</b>	<b>187,7</b>	<b>187,7</b>
<b>транспортировка и хранение</b>	<b>10</b>	<b>1036,4</b>	<b>460,3</b>
деятельность сухопутного и трубопроводного транспорта	1	к	к
деятельность прочего сухопутного пассажирского транспорта	1	к	к
деятельность автомобильного грузового транспорта и услуги по перевозкам	-	-	-
деятельность водного транспорта	1	к	к
складское хозяйство и вспомогательная транспортная деятельность	8	108,1	101,6
<b>деятельность гостиниц и предприятий общественного питания</b>	<b>2</b>	<b>к</b>	<b>к</b>
<b>деятельность в области информации и связи</b>	<b>1</b>	<b>к</b>	<b>к</b>
<b>деятельность по операциям с недвижимым имуществом</b>	<b>11</b>	<b>862,0</b>	<b>507,6</b>
<b>деятельность профессиональная, научная и техническая</b>	<b>5</b>	<b>338,9</b>	<b>302,6</b>
деятельность административная и сопутствующие дополнительные услуги	-	-	-
<b>образование</b>	<b>3</b>	<b>5,7</b>	<b>5,7</b>
<b>деятельность в области здравоохранения и социальных услуг</b>	<b>1</b>	<b>к</b>	<b>к</b>
<b>деятельность в области культуры, спорта, организации досуга и развлечений</b>	<b>1</b>	<b>к</b>	<b>к</b>
<b>предоставление прочих видов услуг</b>	<b>3</b>	<b>44,3</b>	<b>43,3</b>

Структура и динамика просроченной дебиторской задолженности:

	Количество организаций, имеющих просроченную дебиторскую задолженность, ед.	Просроченная дебиторская задолженность, млн. руб.	(на конец месяца) из неё покупателей и заказчиков за товары, работы и услуги
<b>2020</b>			
январь	99	20906,6	16258,4
в % к предыдущему месяцу	106,5	110,5	111,1
февраль	100	19940,7	15441,4
в % к предыдущему месяцу	101,0	95,4	95,0
март	101	20926,0	16192,8
в % к предыдущему месяцу	101,0	104,9	104,9
апрель	97	29015,0	24292,6
в % к предыдущему месяцу	96,0	138,7	150,0
май	99	23862,0	18650,1
в % к предыдущему месяцу	102,1	82,2	76,8
июнь	101	24141,4	18514,5
в % к предыдущему месяцу	102,0	101,2	99,3
июль	100	24438,6	18903,9
в % к предыдущему месяцу	99,0	101,2	102,1
август	99	24561,5	19247,4
в % к предыдущему месяцу	99,0	100,5	101,8

## 7. Социальная сфера

### 7.1. Уровень жизни населения

В январе – сентябре 2020 года объём денежных **доходов** населения, по оценке, сложился в размере 293514,4 млн. рублей и увеличился по сравнению с январём – сентябрём 2019 года на 3,4%.

Потребительские **расходы** населения в январе – сентябре 2020 года, по оценке, составили 204917,4 млн. рублей и уменьшились по сравнению с январём – сентябрём 2019 года на 3,9%.

Основные показатели, характеризующие уровень жизни населения:

	III квар- тал 2020	В % к		январь – сентябрь 2020 в % к январю – сентябрю 2019	Справочно:		
		III квар- талу 2019	II квар- талу 2020		III квартал 2019 в % к		январь- сентябрь 2019 в % к январю- сентябрю 2018
					III квар- талу 2018	II квар- талу 2019	
<b>Денежные доходы населения<sup>1)</sup></b>							
денежные доходы (в среднем на душу населения), руб. в месяц	45080	103,9	103,0	104,3	105,5	103,3	105,0
реальные денежные доходы	x	99,4	102,6	100,3	100,3	103,3	99,3
реальные располагаемые денеж- ные доходы	x	97,6	101,6	99,0	100,7	104,2	98,8

<sup>1)</sup> Данные за 2019, 2020 год – оценка. Показатели рассчитаны в соответствии с Методологическими положениями по расчёту показателей денежных доходов и расходов населения, утверждёнными приказом Росстата от 02.07.2014 № 465 (с изменениями от 20.11.2018 № 680).

	Январь- сентябрь 2020	Сентябрь 2020	В % к соответствующему периоду 2019		Сентябрь 2020 в % к августу 2020
			январь- сентябрь 2020	сентябрь 2020	
<b>Среднемесячная начисленная заработная плата одного работника организаций</b>					
номинальная, руб.	66547	63690	107,1	107,1	104,0
реальная	x	x	103,9	103,4	104,1
<b>Средний размер назначенных пенсий<sup>1)</sup> на 1 октября 2020</b>					
номинальный, руб.	20216	x	105,4 <sup>2)</sup>	x	x
реальный	x	x	101,9 <sup>2)</sup>	x	x

<sup>1)</sup> Пенсионеров, состоящих на учёте в Государственном учреждении – Отделении Пенсионного фонда Российской Федерации по Мурманской области.

<sup>2)</sup> На 1 октября 2020 года к уровню на 1 октября 2019 года.

#### 7.1.1. Денежные доходы

Реальные денежные доходы, по оценке, в III квартале 2020 года снизились на 0,6% к соответствующему периоду 2019 года, в январе – сентябре 2020 года по сравнению с соответствующим периодом 2019 года выросли на 0,3%.

Реальные располагаемые денежные доходы (доходы за вычетом обязательных платежей, скорректированные на индекс потребительских цен), по оценке, в III квартале 2020 года по сравнению с соответствующим периодом 2019 года снизились на 2,4%, в январе – сентябре 2020 года по сравнению с соответствующим периодом 2019 года снизились на 1,0%.

Динамика денежных доходов населения<sup>1)</sup>:

	Реальные денежные доходы в % к		Реальные располагаемые денежные доходы в % к	
	соответствующему периоду предыду- щего года	предыдущему периоду	соответствующему периоду предыду- щего года	предыдущему периоду
<b>2019</b>				
I квартал	97,7	88,0	96,7	90,8
II квартал	99,7	101,3	99,1	98,8
I полугодие	98,7	х	97,9	х
III квартал	100,3	103,3	100,7	104,2
январь-сентябрь	99,3	х	98,8	х
IV квартал	102,2	111,0	101,8	108,8
<b>год</b>	<b>100,0</b>	<b>х</b>	<b>99,6</b>	<b>х</b>
<b>2020</b>				
I квартал	101,4	87,3	99,3	88,7
II квартал	100,1	100,0	100,1	99,7
I полугодие	100,7	х	99,7	х
III квартал	99,4	102,6	97,6	101,6
январь-сентябрь	100,3	х	99,0	х

<sup>1)</sup> Оценка. Показатели рассчитаны в соответствии с Методологическими положениями по расчёту показателей денежных доходов и расходов населения, утверждёнными приказом Росстата от 02.07.2014 № 465 (с изменениями от 20.11.2018 № 680).

### 7.1.2. Среднемесячная номинальная и реальная начисленная заработная плата

Динамика среднемесячной номинальной и реальной начисленной заработной платы работников организаций:

	Средне- месячная номинальная начисленная заработная плата, руб.	В % к		Реальная начисленная заработ- ная плата в % к	
		соответствую- щему периоду предыдущего года	предыдущему периоду	соответствую- щему периоду предыдущего года	предыдущему периоду
<b>2019</b>					
январь	55929	105,9	74,0	100,6	73,2
февраль	57704	103,8	102,0	98,1	101,2
март	58227	105,9	100,7	100,2	100,4
<b>I квартал</b>	<b>57534</b>	<b>105,6</b>	<b>92,0</b>	<b>100,0</b>	<b>89,7</b>
апрель	64360	108,6	109,3	103,0	109,0
май	68241	109,8	106,1	104,3	105,9
июнь	64995	105,4	95,1	100,6	94,9
<b>II квартал</b>	<b>65889</b>	<b>108,0</b>	<b>114,1</b>	<b>102,7</b>	<b>113,1</b>
<b>I полугодие</b>	<b>61799</b>	<b>107,0</b>	<b>х</b>	<b>101,5</b>	<b>х</b>
июль	64231	109,9	98,5	105,0	98,5
август	56403	107,2	87,8	102,6	87,9
сентябрь	58669	108,8	104,2	104,3	104,4
<b>III квартал</b>	<b>59737</b>	<b>108,6</b>	<b>90,6</b>	<b>103,9</b>	<b>90,6</b>
<b>январь-сентябрь</b>	<b>61134</b>	<b>107,6</b>	<b>х</b>	<b>102,4</b>	<b>х</b>
октябрь	61823	108,5	105,3	104,1	105,0
ноябрь	62517	109,6	101,1	105,4	100,9
декабрь	82628	108,6	132,2	104,9	131,5
<b>IV квартал</b>	<b>69014</b>	<b>108,9</b>	<b>115,5</b>	<b>104,8</b>	<b>115,0</b>
<b>год<sup>1)</sup></b>	<b>63715</b>	<b>109,8</b>	<b>109,8</b>	<b>104,8</b>	<b>104,8</b>
<b>2020</b>					
январь	63046	108,2	76,4	105,3	76,2
февраль	63502	106,9	99,5	104,4	99,0
март	65385	109,5	103,5	106,8	103,0

## Социальная сфера

Продолжение

	Средне- месячная номинальная начисленная зароботная плата, руб.	В % к		Реальная начисленная заробот- ная плата в % к	
		соответствую- щему периоду предыдущего года	предыдущему периоду	соответствую- щему периоду предыдущего года	предыдущему периоду
<b>I квартал</b>	<b>64117</b>	<b>108,5</b>	<b>92,9</b>	<b>105,8</b>	<b>91,8</b>
апрель	66856	102,7	102,0	99,5	101,1
май	74358	107,6	111,2	104,3	111,0
июнь	70874	107,6	95,2	104,3	95,1
<b>II квартал</b>	<b>70717</b>	<b>106,1</b>	<b>110,2</b>	<b>102,8</b>	<b>108,5</b>
<b>I полугодие</b>	<b>67431</b>	<b>107,2</b>	<b>х</b>	<b>104,2</b>	<b>х</b>
июль	69118	106,3	97,1	102,5	96,6
август	61272	107,5	88,7	103,9	89,0
сентябрь	63690	107,1	104,0	103,4	104,1
<b>III квартал</b>	<b>64672</b>	<b>106,9</b>	<b>91,3</b>	<b>103,2</b>	<b>90,9</b>
<b>январь-сентябрь</b>	<b>66547</b>	<b>107,1</b>	<b>х</b>	<b>103,9</b>	<b>х</b>

<sup>1)</sup>По итогам годовой разработки.

Данные о среднемесячной номинальной начисленной заработной плате работников организаций по видам экономической деятельности:

	Среднемесячная номинальная начисленная заработная плата (без выплат социального характера)					Отношение к среднеобластному уровню среднеме- сячной номиналь- ной начисленной зароботной платы в январе- сентябре 2020, %
	январь-сентябрь 2020		сентябрь 2020			
	руб.	в % к январю- сентябрю 2019	руб.	в % к сентябрю 2019    августу 2020		
<b>Всего</b>	<b>66547</b>	<b>107,1</b>	<b>63690</b>	<b>107,1</b>	<b>104,0</b>	<b>100</b>
<b>сельское, лесное хозяйство, охота, рыболовство и ры- боводство</b>	<b>139181</b>	<b>101,2</b>	<b>122039</b>	<b>88,7</b>	<b>87,1</b>	<b>в 2,1 р.</b>
растениеводство и живот- новодство, охота и предо- ставление соответствую- щих услуг в этих областях	41222	104,2	42711	100,0	101,5	61,9
лесоводство и лесозаготовки	39415	108,0	48526	117,2	121,9 <sup>1)</sup>	59,2
рыболовство и рыбоводство	155195	101,4	135204	89,0 <sup>2)</sup>	86,2 <sup>2)</sup>	в 2,3 р.
<b>добыча полезных ископаемых обрабатывающие произ- водства</b>	<b>69601</b>	<b>107,8</b>	<b>67029</b>	<b>108,9</b>	<b>96,4</b>	<b>104,6</b>
производство пищевых продуктов	42532	106,9	42236	109,6	99,0	63,9
производство напитков	к	к	к	к	к	к
производство текстильных изделий	34715	97,7	35275	107,1	123,1 <sup>1)</sup>	52,2
производство одежды <sup>3)</sup>	22443	104,1	23289	110,8	93,5	33,7
обработка древесины и производство изделий из дерева и пробки, кроме ме- бели, производство изделий из соломки и материалов для плетения <sup>3)</sup>	20360	95,3	19167	82,8	79,7	30,6
производство бумаги и бу- мажных изделий	к	к	к	к	к	к

	Среднемесячная номинальная начисленная заработная плата (без выплат социального характера)					Продолжение
	январь-сентябрь 2020		сентябрь 2020			Отношение к среднеобластному уровню среднемесячной номинальной начисленной заработной платы в январе-сентябре 2020, %
	руб.	в % к январю-сентябрю 2019	руб.	в % к		
				сентябрю 2019	августу 2020	
деятельность полиграфическая и копирование носителей информации	35049	94,0	27686	76,3 <sup>4)</sup>	77,2 <sup>1)</sup>	52,7
производство химических веществ и химических продуктов	87897	105,6	80651	104,9	94,5	132,1
производство резиновых и пластмассовых изделий	42100	104,5	42840	107,3	100,0	63,3
производство прочей неметаллической минеральной продукции	56054	113,3	57423	110,3	92,5	84,2
производство металлургическое	89972	109,5	80438	103,7	95,8	135,2
производство готовых металлических изделий, кроме машин и оборудования	47160	102,1	46333	96,9	109,3	70,9
производство компьютеров, электронных и оптических изделий	53388	101,7	50832	108,4	118,0	80,2
производство машин и оборудования, не включённых в другие группировки	52583	101,8	58344	106,9	127,2 <sup>1)</sup>	79,0
производство прочих транспортных средств и оборудования	73613	112,0	73218	115,8	96,6	110,6
производство мебели	27430	120,1 <sup>5)</sup>	53949	227,6 <sup>5)</sup>	147,6 <sup>5)</sup>	41,2
производство прочих готовых изделий	47126	104,5	32684	102,3	90,7	70,8
ремонт и монтаж машин и оборудования	69467	102,5	69060	107,9	95,9	104,4
<b>обеспечение электрической энергией, газом и паром; кондиционирование воздуха водоснабжение; водоотведение, организация сбора и утилизации отходов, деятельность по ликвидации загрязнений</b>	<b>75935</b>	<b>104,6</b>	<b>71404</b>	<b>106,1</b>	<b>105,8</b>	<b>114,1</b>
<b>строительство</b>	<b>54816</b>	<b>101,5</b>	<b>51538</b>	<b>103,9</b>	<b>98,9</b>	<b>82,4</b>
<b>торговля оптовая и розничная; ремонт автотранспортных средств и мотоциклов</b>	<b>82384</b>	<b>103,2</b>	<b>83563</b>	<b>105,4</b>	<b>105,4</b>	<b>123,8</b>
<b>транспортировка и хранение</b>	<b>38337</b>	<b>103,9</b>	<b>38212</b>	<b>99,7</b>	<b>99,2</b>	<b>57,6</b>
деятельность сухопутного и трубопроводного транспорта	71170	105,4	66577	107,6	99,2	106,9
деятельность водного транспорта	64618	104,7	62079	104,7	99,1	97,1
деятельность воздушного и космического транспорта	121752	130,4 <sup>1)</sup>	104286	122,3 <sup>1)</sup>	84,8 <sup>1)</sup>	183,0
	92026	101,0	79875	107,1	81,2 <sup>1)</sup>	138,3



## Социальная сфера

	Среднемесячная номинальная начисленная заработная плата (без выплат социального характера)					Окончание
	январь-сентябрь 2020		сентябрь 2020			Отношение к среднеобластному уровню среднемесячной номинальной начисленной заработной платы в январе-сентябре 2020, %
	руб.	в % к январю-сентябрю 2019	руб.	в % к		
				сентябрю 2019	августу 2020	
складское хозяйство и вспомогательная транспортная деятельность	75533	104,7	70169	108,9	100,2	113,5
деятельность почтовой связи и курьерская деятельность	к	к	к	к	к	к
<b>деятельность гостиниц и предприятий общественного питания</b>	<b>32208</b>	<b>96,1</b>	<b>31200</b>	<b>94,9</b>	<b>111,3</b>	<b>48,4</b>
деятельность в области информации и связи	55455	103,3	49278	103,4	92,6	83,3
деятельность финансовая и страховая	82796	106,7	73678	105,3	95,7	124,4
деятельность по операциям с недвижимым имуществом	40736	100,4	35232	90,4	99,7	61,2
деятельность профессиональная, научная и техническая	67865	107,0	69052	103,5	110,9	102,0
научные исследования и разработки	72576	105,5	83719	101,4	148,5 <sup>1)</sup>	109,1
деятельность административная и сопутствующие дополнительные услуги	39550	105,7	38722	104,3	94,8	59,4
государственное управление и обеспечение военной безопасности; социальное обеспечение	68360	106,0	64824	107,2	102,7	102,7
образование	47322	107,5	43443	105,3	205,6 <sup>1)</sup>	71,1
деятельность в области здравоохранения и социальных услуг	64131	117,4	62753	124,8	95,7	96,4
деятельность в области культуры, спорта, организации досуга и развлечений	51976	104,7	50767	104,8	132,5 <sup>1)</sup>	78,1
деятельность библиотек, архивов, музеев и прочих объектов культуры	54921	106,6	56545	110,8	131,2 <sup>1)</sup>	82,5
деятельность в области спорта, отдыха и развлечений	47062	105,6	42403	99,0	113,9	70,7
<b>предоставление прочих видов услуг</b>	<b>45601</b>	<b>107,6</b>	<b>44892</b>	<b>108,4</b>	<b>105,0</b>	<b>68,5</b>

<sup>1)</sup> Увеличение (снижение) связано с периодом начисления квартальных премий, отпускных сумм и единовременных выплат.

<sup>2)</sup> Изменение уровня оплаты труда связано с начислением в зависимости от времени прихода судов.

<sup>3)</sup> Низкий уровень оплаты труда за счёт лиц, отбывающих наказание в виде лишения свободы в исправительных учреждениях Федеральной службы исполнения наказаний.

<sup>4)</sup> Снижение в связи с изменением круга респондентов.

<sup>5)</sup> Увеличение связано с ростом объёмов выполненных работ.

7.1.3. Просроченная задолженность по заработной плате<sup>1)</sup>

Суммарная задолженность по заработной плате:

(на начало месяца)

	Количество организаций <sup>1)</sup> , имевших просроченную задолженность по заработной плате		Просроченная задолженность по заработной плате		в том числе задолженность из-за				Численность работников, перед которыми просроченная задолженность по заработной плате, человек
					несвоевременного получения денежных средств из бюджетов всех уровней		отсутствия собственных средств		
	ед.	в % к предыдущему месяцу	млн. руб.	в % к предыдущему месяцу	млн. руб.	в % к предыдущему месяцу	млн. руб.	в % к предыдущему месяцу	
<b>2019</b>									
январь	6	85,7	27,5	52,5	-	-	27,5	52,5	694
февраль	7	116,7	30,0	109,1	-	-	30,0	109,1	837
март	6	85,7	29,2	97,4	-	-	29,2	97,4	702
апрель	12	в 2,0 р.	36,0	123,2	-	-	36,0	123,2	839
май	13	108,3	56,6	157,5	-	-	56,6	157,5	1072
июнь	10	76,9	80,0	141,3	-	-	80,0	141,3	1249
июль	9	90,0	99,7	124,6	-	-	99,7	124,6	1490
август	10	111,1	144,0	144,4	-	-	144,0	144,4	1488
сентябрь	10	100,0	155,3	107,9	-	-	155,3	107,9	1516
октябрь	11	110,0	170,1	109,5	34,1	х	136,0	87,6	1438
ноябрь	11	100,0	132,2	77,7	34,1	100,0	98,1	72,2	1410
декабрь	11	100,0	142,4	107,7	-	х	142,4	145,1	1489
<b>2020</b>									
январь	11	100,0	108,9	76,5	-	-	108,9	76,5	1356
февраль	9	81,8	108,9	100,0	-	-	108,9	100,0	1329
март	8	88,9	113,9	104,6	-	-	113,9	104,6	1319
апрель	7	87,5	94,3	82,8	-	-	94,3	82,8	1241
май	7	100,0	64,7	68,6	-	-	64,7	68,6	1106
июнь	8	114,3	73,1	112,9	-	-	73,1	112,9	1124
июль	7	87,5	53,1	72,6	-	-	53,1	72,6	913
август	8	114,3	53,3	100,5	-	-	53,3	100,5	924
сентябрь	7	87,5	33,2	62,4	-	-	33,2	62,4	809
октябрь	6	85,7	30,7	92,3	-	-	30,7	92,3	777
ноябрь	7	116,7	31,2	101,8	-	-	31,2	101,8	774

<sup>1)</sup> С учётом обособленных подразделений.

<sup>1)</sup> Сведения предоставляются организациями (кроме субъектов малого предпринимательства) по кругу наблюдаемых видов экономической деятельности.

## Социальная сфера

Данные о просроченной задолженности по заработной плате по наблюдаемым видам экономической деятельности:

	Количество организаций, имевших задолженность <sup>1)</sup> , ед.		Просроченная задолженность по заработной плате, млн. руб.		
	на 01.11.2020	в % к 01.10.2020	на 01.11.2020	в % к	
				01.10.2020	месячному фонду заработной платы организаций наблюдаемых видов экономической деятельности, имевших задолженность
<b>Всего</b>	<b>7</b>	<b>116,7</b>	<b>31,2</b>	<b>101,8</b>	<b>в 13,6 р.</b>
сельское хозяйство, охота и предоставление услуг в этих областях, лесозаготовки	-	-	-	-	-
рыболовство и рыбоводство	-	-	-	-	-
добыча полезных ископаемых	1	100,0	14,0	100,0	в 255,1 р.
обрабатывающие производства	-	-	-	-	-
обеспечение электрической энергией, газом и паром; кондиционирование воздуха	-	-	-	-	-
водоснабжение; водоотведение, организация сбора и утилизации отходов, деятельность по ликвидации загрязнений	-	-	-	-	-
строительство	1	100,0	13,0	96,7	в 16,4 р.
транспорт	1	100,0	1,4	125,3	в 5,0 р.
деятельность сухопутного и трубопроводного транспорта	-	-	-	-	-
деятельность водного транспорта	-	-	-	-	-
деятельность воздушного и космического транспорта	-	-	-	-	-
складское хозяйство и вспомогательная транспортная деятельность	1	100,0	1,4	125,3	в 5,0 р.
управление недвижимым имуществом за вознаграждение или на договорной основе	1	100,0	1,6	101,5	в 58,8 р.
научные исследования и разработки	-	-	-	-	-
образование	3	150,0	1,2	в 2,5 р.	101,0
деятельность в области здравоохранения и социальных услуг	-	-	-	-	-
деятельность в области культуры, искусства, отдыха и развлечений, теле- и радиовещания <sup>2)</sup>	-	-	-	-	-
Из строки «Всего» – по организациям, на которых введено конкурсное производство	4	100,0	30,1	99,5	x

<sup>1)</sup> С учётом обособленных подразделений.

<sup>2)</sup> Иноаспектный вид экономической деятельности.

### 7.1.4. Социальное обеспечение

Численность пенсионеров, состоящих на учёте и получающих пенсии в Государственном учреждении – Отделении Пенсионного фонда Российской Федерации по Мурманской области, на 1 октября 2020 года составила 241,0 тыс. человек, что на 0,8% меньше, чем на 1 октября 2019 года.

Средний размер назначенных пенсий на 1 октября 2020 года составил 20216 рублей и увеличился по отношению к соответствующей дате 2019 года на 5,4%.

Изменение среднего размера назначенных пенсий<sup>1)</sup>:

(на 1-е число)

	Средний размер назначенных пенсий, руб.	Реальный размер назначенных пенсий <sup>2)</sup> , в % к соответствующей дате предыдущего года	Соотношение среднего размера назначенных пенсий, %	
			с величиной прожиточного минимума пенсионеров <sup>3)</sup>	со средним размером номинальной начисленной заработной платы одного работника организаций
<b>2019</b>				
январь	19045	99,8	155,6	34,1
апрель	19083	99,7	139,4	29,7
июль	19090	100,6	133,9	29,7
октябрь	19183	101,1	136,6	31,0
<b>2020</b>				
январь	20046	102,5	144,5	31,8
апрель	20118	102,2	141,4	30,1
июль	20111	101,6	135,4	29,1
октябрь	20216	101,9	...	...

<sup>1)</sup> Данные рассчитаны в соответствии с Методикой расчётов основных показателей пенсионного обеспечения, утверждённой приказом Росстата от 23.06.2009 № 118.

<sup>2)</sup> Показатель рассчитан с использованием индекса потребительских цен за соответствующий временной период.

<sup>3)</sup> За предыдущий квартал.

### 7.2. Занятость и безработица

#### 7.2.1. Динамика численности рабочей силы в возрасте 15 лет и старше:

	Рабочая сила <sup>1)</sup>		в том числе				Уровень безработицы, %	
			занятые		безработные		общей <sup>1)</sup>	
	тыс. человек	в % к соответствующему периоду предыдущего года	тыс. человек	в % к соответствующему периоду предыдущего года	тыс. человек	в % к соответствующему периоду предыдущего года	зарегистрированной <sup>2)</sup>	
<b>2019</b>								
I квартал	417,3	98,3	388,1	97,3	29,2	113,0	7,0	1,7
II квартал	413,4	96,1	393,8	98,2	19,6	67,4	4,7	1,6
III квартал	428,5	100,9	409,3	103,1	19,3	69,6	4,5	1,4
IV квартал	425,9	102,2	402,3	104,9	23,5	70,8	5,5	1,5
<b>год</b>	<b>421,3</b>	<b>99,4</b>	<b>398,4</b>	<b>100,8</b>	<b>22,9</b>	<b>79,1</b>	<b>5,4</b>	<b>1,6</b>

## Социальная сфера

Продолжение

	Рабочая сила <sup>1)</sup>		в том числе				Уровень безработицы, %	
			занятые		безработные		общей <sup>1)</sup>	зарегистрированной <sup>2)</sup>
	тыс. человек	в % к соответствующему периоду предыдущего года	тыс. человек	в % к соответствующему периоду предыдущего года	тыс. человек	в % к соответствующему периоду предыдущего года		
<b>2020<sup>3)</sup></b>								
ноябрь 2019-январь 2020	422,2	99,4	396,3	100,9	25,9	81,4	6,1	...
декабрь 2019-февраль 2020	414,0	98,3	386,6	99,8	27,4	80,7	6,6	...
<b>I квартал</b>	<b>411,5</b>	<b>98,6</b>	<b>384,4</b>	<b>99,0</b>	<b>27,2</b>	<b>93,1</b>	<b>6,6</b>	<b>1,6</b>
февраль-апрель	411,8	99,7	384,0	99,8	27,8	98,8	6,8	...
март-май	410,7	98,3	381,6	95,6	29,1	154,4	7,1	...
<b>II квартал</b>	<b>408,6</b>	<b>98,8</b>	<b>374,9</b>	<b>95,2</b>	<b>33,7</b>	<b>172,0</b>	<b>8,2</b>	<b>2,4</b>
май-июль	407,9	97,1	371,9	92,3	36,0	в 2,1 р.	8,8	...
июнь-август	411,1	99,1	374,2	94,5	36,9	191,7	9,0	...

<sup>1)</sup> По данным выборочного обследования рабочей силы.

<sup>2)</sup> В этой и последующих таблицах при расчёте использованы данные Министерства труда и социального развития Мурманской области. В соответствии с методологией в течение года показатель рассчитывается к численности рабочей силы в возрасте 15-72 лет за предыдущий год.

<sup>3)</sup> В целях повышения представительности данных показатели приводятся в среднем за последние три месяца.

Уровень зарегистрированной безработицы на конец октября 2020 года составил (по оценке) 2,7%.

В январе – сентябре 2020 года в общей численности занятого населения 227,3 тыс. человек составляли штатные (без учёта совместителей) работники организаций, не относящихся к субъектам малого предпринимательства. На условиях совместительства и по договорам гражданско-правового характера для работы в этих организациях привлекалось ещё 6,3 тыс. человек (в эквиваленте полной занятости).

Динамика численности незанятых граждан, обратившихся в органы службы занятости населения за содействием в поиске подходящей работы:

(человек)

	Обратилось в целях поиска подходящей работы	Нашли работу (доходное занятие)	Численность незанятых граждан, состоявших на регистрационном учёте в целях поиска подходящей работы, на конец периода	из них официально признаны безработными	в том числе получают пособие по безработице
<b>2019</b>					
январь	...	...	9065	6865	5296
февраль	...	...	9450	7190	5684
<b>январь-март</b>	<b>7155</b>	<b>2973</b>	<b>9216</b>	<b>7252</b>	<b>5716</b>
апрель	...	...	9042	7306	5364
май	...	...	8378	6660	4480
<b>январь-июнь</b>	<b>12647</b>	<b>5970</b>	<b>7728</b>	<b>6217</b>	<b>3857</b>
июль	...	...	7432	5891	3652
август	...	...	7322	5780	3669
<b>январь-сентябрь</b>	<b>19025</b>	<b>9021</b>	<b>7358</b>	<b>5704</b>	<b>3712</b>
октябрь	...	...	7563	6004	4007
ноябрь	...	...	7974	6414	4272
<b>год</b>	<b>25413</b>	<b>11877</b>	<b>8118</b>	<b>6818</b>	<b>4499</b>

## Социальная сфера

	Обратилось в целях поиска подходящей работы	Нашли работу (доходное занятие)	Численность незанятых гражд- дан, состоявших на регистрацион- ном учёте в целях поиска подходя- щей работы, на конец периода	из них официально признаны безработными	Продолжение
					в том числе получают пособие по безработице
<b>2020</b>					
январь	...	...	8169	6505	4166
февраль	...	...	8367	6634	4144
<b>январь-март</b>	<b>6181</b>	<b>2790</b>	<b>8222</b>	<b>6529</b>	<b>4254</b>
апрель	...	...	10728	8480	6143
май	...	...	12913	10651	8150
<b>январь-июнь</b>	<b>17294</b>	<b>5541</b>	<b>12925</b>	<b>10978</b>	<b>8535</b>
июль	...	...	13455	11507	9800
август	...	...	13809	11849	10668
<b>январь-сентябрь</b>	<b>25974</b>	<b>9006</b>	<b>14132</b>	<b>12018</b>	<b>10297</b>
октябрь	...	...	13428	11472	6562

Динамика потребности в работниках, заявленной работодателями в органы службы занятости населения:

	Потребность в работниках, заявленная работодателями в органы службы занятости населения			Нагрузка незанятого населения на одну заявленную вакансию		
	человек	в % к		человек	в % к	
		соответствующему месяцу прошлого года	предыдущему месяцу		соответствующему месяцу прошлого года	предыдущему месяцу
(на конец месяца)						
<b>2019</b>						
январь	12359	129,7	92,8	0,7	70,0	116,7
февраль	12742	112,0	103,1	0,7	87,5	100,0
март	12765	109,1	100,2	0,7	87,5	100,0
апрель	13174	94,7	103,2	0,7	116,7	100,0
май	17570	119,3	133,4	0,5	83,3	71,4
июнь	17895	116,6	101,8	0,4	80,0	80,0
июль	21688	134,2	121,2	0,3	60,0	75,0
август	21379	127,9	98,6	0,3	60,0	100,0
сентябрь	21579	115,9	100,9	0,3	75,0	100,0
октябрь	22359	150,2	103,6	0,3	50,0	100,0
ноябрь	21710	149,7	97,1	0,4	66,7	133,3
декабрь	21163	159,0	97,5	0,4	66,7	100,0
<b>2020</b>						
январь	21095	170,7	99,7	0,4	57,1	100,0
февраль	22042	173,0	104,5	0,4	57,1	100,0
март	21883	171,4	99,3	0,4	57,1	100,0
апрель	21528	163,4	98,4	0,5	71,4	125,0
май	22653	128,9	105,2	0,6	120,0	120,0
июнь	24362	136,1	107,5	0,5	125,0	83,3
июль	27343	126,1	112,2	0,5	166,7	100,0
август	26797	125,3	98,0	0,5	166,7	100,0
сентябрь	26744	123,9	99,8	0,5	166,7	100,0
октябрь	29260	130,9	109,4	0,5	166,7	100,0

7.2.2. Приём и увольнение работников организаций<sup>1)</sup>

В III квартале 2020 года было принято на работу 19,5 тыс. человек (8,4% к списочной численности работников), выбыло по различным причинам 18,1 тыс. человек (7,8% к списочной численности работников).

Приём и выбытие работников в III квартале 2020 года по видам экономической деятельности:

	Принято работников		из них на дополнительно введённые рабочие места		Выбыло работников		из них по причинам			
	человек	в % к списочной численности	человек	в % к принятым	человек	в % к списочной численности	в связи с сокращением численности работников		по собственному желанию	
							человек	в % к выбывшим	человек	в % к выбывшим
<b>Всего</b>	<b>19535</b>	<b>8,4</b>	<b>790</b>	<b>4,0</b>	<b>18060</b>	<b>7,8</b>	<b>264</b>	<b>1,5</b>	<b>13780</b>	<b>76,3</b>
сельское, лесное хозяйство, охота, рыболовство и рыбоводство	1777	35,9	2	0,1	2249	45,5	2	0,1	1445	64,3
добыча полезных ископаемых	824	5,8	4	0,5	591	4,1	1	0,2	339	57,4
обрабатывающие производства	1320	6,4	16	1,2	1519	7,3	53	3,5	1156	76,1
обеспечение электрической энергией, газом и паром; кондиционирование воздуха	688	3,3	19	2,8	749	3,6	22	2,9	535	71,4
водоснабжение; водоотведение, организация сбора и утилизации отходов, деятельность по ликвидации загрязнений	89	3,1	4	4,5	108	3,8	3	2,8	77	71,3
строительство	3658	27,5	20	0,5	2135	16,1	6	0,3	1678	78,6
торговля оптовая и розничная; ремонт автотранспортных средств и мотоциклов	2804	24,4	190	6,8	1884	16,4	5	0,3	1668	88,5
транспортировка и хранение	1233	5,2	46	3,7	1382	5,8	11	0,8	1007	72,9
деятельность гостиниц и предприятий общественного питания	373	13,8	-	-	339	12,5	3	0,9	292	86,1
деятельность в области информации и связи	218	4,8	6	2,8	284	6,2	3	1,1	214	75,4
деятельность финансовая и страховая	237	7,1	7	3,0	325	9,8	9	2,8	181	55,7
деятельность по операциям с недвижимым имуществом	379	12,7	77	20,3	410	13,8	36	8,8	200	48,8

<sup>1)</sup> По юридическим лицам (их обособленным подразделениям) (без субъектов малого предпринимательства), средняя численность работников которых за 2019 год превышает 15 человек.

## Социальная сфера

	Продолжение									
	Принято работников		из них на дополнительно введённые рабочие места		Выбыло работников		из них по причинам			
	человек	в % к списочной численности	человек	в % к принятым	человек	в % к списочной численности	в связи с сокращением численности работников		по собственному желанию	
						человек	в % к выбывшим	человек	в % к выбывшим	
деятельность профессиональная, научная и техническая	608	8,1	200	32,9	539	7,2	4	0,7	327	60,7
деятельность административная и сопутствующие дополнительные услуги	283	7,3	11	3,9	235	6,0	-	-	205	87,2
государственное управление и обеспечение военной безопасности; социальное обеспечение	1101	3,3	26	2,4	1344	4,0	46	3,4	1105	82,2
образование	2431	7,8	60	2,5	2371	7,6	37	1,6	2030	85,6
деятельность в области здравоохранения и социальных услуг	1150	4,3	95	8,3	1193	4,4	22	1,8	989	82,9
деятельность в области культуры, спорта, организации досуга и развлечений	224	5,8	-	-	263	6,8	1	0,4	196	74,5
предоставление прочих видов услуг	138	40,8	7	5,1	140	41,4	-	-	136	97,1

На конец III квартала 2020 года потребность в работниках для замещения вакантных рабочих мест составила 20,4 тыс. человек (8,8% к списочной численности работников). По видам экономической деятельности этот показатель варьирует от 0,4% в организациях по добыче полезных ископаемых до 37,7% в строительстве.

Намечено к высвобождению в IV квартале 2020 года 366 человек (0,2% от списочной численности работников). Наибольшие размеры высвобождения работников ожидаются в организациях вида экономической деятельности «Государственное управление и обеспечение военной безопасности; социальное обеспечение» (0,5% от списочной численности работников).



7.2.3. Неполная занятость работников организаций<sup>1)</sup>

В III квартале 2020 года 1,7% списочной численности работников организаций работали в режиме неполного рабочего времени по инициативе работодателя и по соглашению между работником и работодателем, 0,7% работников находились в простое по вине работодателя и по причинам, не зависящим от работодателя и работника.

Численность работников, работавших в режиме неполного рабочего времени в III квартале 2020 года, по видам экономической деятельности:

	Работали неполное рабочее время				Находились в простое по вине работодателя и по причинам, не зависящим от работодателя и работника		Имели отпуска без сохранения заработной платы по письменному заявлению работника	
	по инициативе работодателя		по соглашению между работником и работодателем		человек	в % к списочной численности	человек	в % к списочной численности
	человек	в % к списочной численности	человек	в % к списочной численности				
<b>Всего</b>	<b>73</b>	<b>0,0</b>	<b>3872</b>	<b>1,7</b>	<b>1639</b>	<b>0,7</b>	<b>23627</b>	<b>10,2</b>
сельское, лесное хозяйство, охота, рыболовство, рыбоводство	-	-	8	0,2	-	-	947	19,2
добыча полезных ископаемых	-	-	4	0,0	288	2,0	2009	14,0
обрабатывающие производства	1	0,0	96	0,5	6	0,0	3654	17,6
обеспечение электрической энергией, газом и паром; кондиционирование воздуха	2	0,0	44	0,2	22	0,1	1522	7,3
водоснабжение; водоотведение, организация сбора и утилизации отходов, деятельность по ликвидации загрязнений	-	-	3	0,1	-	-	170	6,0
строительство	-	-	39	0,3	589	4,4	1287	9,7
торговля оптовая и розничная; ремонт автотранспортных средств и мотоциклов	-	-	661	5,7	88	0,8	851	7,4
транспортировка и хранение	66	0,3	797	3,3	137	0,6	2430	10,2
деятельность гостиниц и предприятий общественного питания	-	-	356	13,1	141	5,2	711	26,2
деятельность в области информации и связи	-	-	88	1,9	10	0,2	387	8,5
деятельность финансовая и страховая	-	-	52	1,6	1	0,0	162	4,9
деятельность по операциям с недвижимым имуществом	-	-	139	4,7	-	-	290	9,7
деятельность профессиональная, научная и техническая	-	-	248	3,3	43	0,6	619	8,3
деятельность административная и сопутствующие дополнительные услуги	-	-	48	1,2	13	0,3	228	5,9

<sup>1)</sup> По юридическим лицам (их обособленным подразделениям) (без субъектов малого предпринимательства), средняя численность работников которых за 2019 год превышает 15 человек.

## Социальная сфера

	Работали неполное рабочее время				Находились в простое по вине работодателя и по причинам, не зависящим от работодателя и работника		Продолжение	
	по инициативе работодателя		по соглашению между работником и работодателем				Имели отпуска без сохранения заработной платы по письменному заявлению работника	
	человек	в % к списочной численности	человек	в % к списочной численности	человек	в % к списочной численности	человек	в % к списочной численности
государственное управление и обеспечение военной безопасности; социальное обеспечение	-	-	129	0,4	29	0,1	2143	6,5
образование	2	0,0	532	1,7	19	0,1	2813	9,0
деятельность в области здравоохранения и социальных услуг	1	0,0	450	1,7	248	0,9	2860	10,6
деятельность в области культуры, спорта, организации досуга и развлечений	1	0,0	163	4,2	-	-	529	13,6
предоставление прочих видов услуг	-	-	15	4,4	5	1,5	15	4,4

## 8. Демография

По оценке, численность населения Мурманской области на 1 октября 2020 года составила 736,4 тыс. человек и уменьшилась с начала года на 5,0 тыс. человек (на 0,7%).

Показатели естественного движения населения:

	Человек			На 1 000 человек населения	
	январь-сентябрь			январь-сентябрь	
	2019	2020	прирост, снижение (-)	2019	2020
Родившихся	4962	4847	-115	8,9	8,7
Умерших	6374	6949	575	11,4	12,5
в том числе					
детей в возрасте до 1 года	25	18	-7	4,7 <sup>1)</sup>	3,6 <sup>1)</sup>
Естественный прирост, убыль (-)	-1412	-2102	х	-2,5	-3,8
Браков, ед.	3740	3053	-687	6,7	5,5
Разводов, ед.	2950	2366	-584	5,3	4,3

<sup>1)</sup> На 1 000 родившихся.

Распределение мигрантов по потокам миграции:

	Человек		На 10 тыс. человек населения	
	январь-сентябрь		январь-сентябрь	
	2019	2020 <sup>1)</sup>	2019	2020 <sup>1)</sup>
<b>Всего</b>				
<b>прибывшие</b>	<b>26582</b>	<b>21404</b>	<b>476,5</b>	<b>387,0</b>
<b>выбывшие</b>	<b>29661</b>	<b>24301</b>	<b>531,7</b>	<b>439,4</b>
<b>миграционный прирост, снижение (-)</b>	<b>-3079</b>	<b>-2897</b>	<b>-55,2</b>	<b>-52,4</b>
миграция в пределах России				
прибывшие	23541	19334	422,0	349,6
выбывшие	27486	22073	492,7	399,1
миграционный прирост, снижение (-)	-3945	-2739	-70,7	-49,5
внутрирегиональная				
прибывшие	7414	5622	132,9	101,7
выбывшие	7414	5622	132,9	101,7
миграционный прирост, снижение (-)	-	-	-	-
межрегиональная				
прибывшие	16127	13712	289,1	247,9
выбывшие	20072	16451	359,8	297,4
миграционный прирост, снижение (-)	-3945	-2739	-70,7	-49,5
международная миграция				
прибывшие	3041	2070	54,5	37,4
выбывшие	2175	2228	39,0	40,3
миграционный прирост, снижение (-)	866	-158	15,5	-2,9
с государствами-участниками СНГ				
прибывшие	2972	1984	53,3	35,9
выбывшие	2090	2154	37,5	38,9
миграционный прирост, снижение (-)	882	-170	15,8	-3,1
со странами дальнего зарубежья				
прибывшие	69	86	1,2	1,6
выбывшие	85	74	1,5	1,3
миграционный прирост, снижение (-)	-16	12	-0,3	0,2

<sup>1)</sup> По предварительным данным.

## 9. Институциональные преобразования

### 9.1. Характеристика организаций

**Распределение организаций по отдельным видам экономической деятельности на 1 октября 2020 года:**

	Число организаций		
	ед.	в % к итогу	в % к уровню на 01.01.2020
<b>Всего</b>	<b>14331</b>	<b>100</b>	<b>97,0</b>
сельское, лесное хозяйство, охота, рыболовство и рыбоводство	442	3,1	98,2
растениеводство и животноводство, охота и предоставление соответствующих услуг в этих областях	203	1,4	101,5
лесоводство и лесозаготовки	29	0,2	93,5
рыболовство и рыбоводство	210	1,5	95,9
рыболовство	187	1,3	97,4
рыбоводство	23	0,2	85,2
добыча полезных ископаемых	42	0,3	97,7
добыча металлических руд	4	0,0	100,0
добыча прочих полезных ископаемых	29	0,2	100,0
обрабатывающие производства	776	5,4	95,7
производство пищевых продуктов	136	0,9	93,8
производство напитков	20	0,1	100,0
производство текстильных изделий	19	0,1	95,0
производство одежды	12	0,1	85,7
обработка древесины и производство изделий из дерева и пробки, кроме мебели, производство изделий из соломки и материалов для плетения	32	0,2	86,5
производство бумаги и бумажных изделий	2	0,0	50,0
производство химических веществ и химических продуктов	14	0,1	100,0
производство резиновых и пластмассовых изделий	32	0,2	110,3
производство прочей неметаллической минеральной продукции	62	0,4	100,0
производство металлургическое	4	0,0	66,7
производство готовых металлических изделий, кроме машин и оборудования	55	0,4	93,2
производство компьютеров, электронных и оптических изделий	13	0,1	100,0
производство машин и оборудования, не включённых в другие группировки	15	0,1	107,1
производство прочих транспортных средств и оборудования	44	0,3	100,0
производство мебели	57	0,4	95,0
производство прочих готовых изделий	12	0,1	109,1
ремонт и монтаж машин и оборудования	204	1,4	94,4
обеспечение электрической энергией, газом и паром; кондиционирование воздуха	111	0,8	96,5
водоснабжение; водоотведение, организация сбора и утилизации отходов, деятельность по ликвидации загрязнений	137	1,0	94,5
строительство	1275	8,9	97,3
торговля оптовая и розничная; ремонт автотранспортных средств и мотоциклов	3220	22,5	92,6
транспортировка и хранение	1153	8,0	99,9
деятельность гостиниц и предприятий общественного питания	582	4,1	101,6
деятельность в области информации и связи	343	2,4	95,5
деятельность финансовая и страховая	204	1,4	98,1

## Институциональные преобразования

Продолжение

	Число организаций		
	ед.	в % к итогу	в % к уровню на 01.01.2020
деятельность по операциям с недвижимым имуществом	1512	10,6	98,1
деятельность профессиональная, научная и техническая	1010	7,0	97,0
деятельность административная и сопутствующие дополнительные услуги	628	4,4	97,1
государственное управление и обеспечение военной безопасности; социальное обеспечение	515	3,6	104,7
образование	700	4,9	99,2
деятельность в области здравоохранения и социальных услуг	328	2,3	102,2
деятельность в области культуры, спорта, организации досуга и развлечений	379	2,6	102,2
прочие виды деятельности	974	6,7	97,4

**Распределение организаций по отдельным организационно-правовым формам на 1 октября 2020 года:**

	Число организаций		
	ед.	в % к итогу	в % к уровню на 01.01.2020
<b>Всего</b>	<b>14331</b>	<b>100</b>	<b>97,0</b>
юридические лица, являющиеся коммерческими организациями	10183	71,1	95,6
хозяйственные товарищества и общества	10076	70,3	95,6
унитарные предприятия	83	0,6	91,2
юридические лица, являющиеся некоммерческими организациями	3563	24,9	99,6
потребительские кооперативы	655	4,6	99,4
фонды	54	0,4	94,7
учреждения	1359	9,5	99,6
организации, созданные без прав юридического лица	585	4,1	110,2

**Распределение организаций по отдельным формам собственности и видам экономической деятельности на 1 октября 2020 года:**

	Число организаций, ед.	в том числе по формам собственности					
		государственная и муниципальная		частная		смешанная российская	
		ед.	в % к общему числу организаций	ед.	в % к общему числу организаций	ед.	в % к общему числу организаций
<b>Всего</b>	<b>14331</b>	<b>1722</b>	<b>12,0</b>	<b>11559</b>	<b>80,7</b>	<b>85</b>	<b>0,6</b>
сельское, лесное хозяйство, охота, рыболовство и рыбоводство	442	19	4,3	416	94,1	-	-
растениеводство и животноводство, охота и предоставление соответствующих услуг в этих областях	203	5	2,5	195	96,1	-	-
лесоводство и лесозаготовки	29	11	37,9	18	62,1	-	-
рыболовство и рыбоводство	210	3	1,4	203	96,7	-	-
рыболовство	187	2	1,1	182	97,3	-	-
рыбоводство	23	1	4,3	21	91,3	-	-

**Институциональные преобразования**

Продолжение

	Число организа- ций, ед.	в том числе по формам собственности					
		государственная и муниципальная		частная		смешанная российская	
		ед.	в % к общему числу органи- заций	ед.	в % к общему числу органи- заций	ед.	в % к общему числу органи- заций
добыча полезных ископае- мых	42	1	2,4	38	90,5	2	4,8
добыча металлических руд	4	-	-	4	100,0	-	-
добыча прочих полезных ископаемых	29	-	-	29	100,0	-	-
обрабатывающие произ- водства	776	7	0,9	737	95,0	8	1,0
производство пищевых продуктов	136	-	-	133	97,8	-	-
производство напитков	20	-	-	20	100,0	-	-
производство текстиль- ных изделий	19	-	-	17	89,5	-	-
производство одежды	12	1	8,3	10	83,3	-	-
обработка древесины и производство изделий из дерева и пробки, кроме мебели, производство из- делий из соломки и мате- риалов для плетения	32	-	-	30	93,8	-	-
производство бумаги и бумажных изделий	2	-	-	1	50,0	-	-
производство химиче- ских веществ и химиче- ских продуктов	14	-	-	12	85,7	1	7,1
производство резиновых и пластмассовых изделий	32	-	-	32	100,0	-	-
производство прочей не- металлической мине- ральной продукции	62	-	-	61	98,4	-	-
производство металлур- гическое	4	-	-	4	100,0	-	-
производство готовых ме- таллических изделий, кроме машин и оборудо- вания	55	-	-	54	98,2	-	-
производство компьюте- ров, электронных и опти- ческих изделий	13	1	7,7	10	76,9	1	7,7
производство машин и обо- рудования, не включённых в другие группировки	15	-	-	13	86,7	-	-
производство прочих транспортных средств и оборудования	44	1	2,3	37	84,1	2	4,5
производство мебели	57	-	-	54	94,7	-	-
производство прочих го- товых изделий	12	-	-	12	100,0	-	-
ремонт и монтаж машин и оборудования	204	3	1,5	195	95,6	4	2,0
обеспечение электриче- ской энергией, газом и па- ром; кондиционирование воздуха	111	28	25,2	65	58,6	8	7,2

## Институциональные преобразования

Продолжение

	Число организаций, ед.	в том числе по формам собственности					
		государственная и муниципальная		частная		смешанная российская	
		ед.	в % к общему числу организаций	ед.	в % к общему числу организаций	ед.	в % к общему числу организаций
водоснабжение; водоотведение, организация сбора и утилизации отходов, деятельность по ликвидации загрязнений	137	17	12,4	117	85,4	1	0,7
строительство	1275	5	0,4	1243	97,5	7	0,5
торговля оптовая и розничная; ремонт автотранспортных средств и мотоциклов	3220	12	0,4	3143	97,6	4	0,1
транспортировка и хранение	1153	54	4,7	1074	93,1	4	0,3
деятельность гостиниц и предприятий общественного питания	582	13	2,2	556	95,5	2	0,3
деятельность в области информации и связи	343	36	10,5	294	85,7	8	2,3
деятельность финансовая и страховая	204	18	8,8	159	77,9	7	3,4
деятельность по операциям с недвижимым имуществом	1512	68	4,5	1421	94,0	6	0,4
деятельность профессиональная, научная и техническая	1010	73	7,2	901	89,2	18	1,8
деятельность административная и сопутствующие дополнительные услуги	628	29	4,6	583	92,8	3	0,5
государственное управление и обеспечение военной безопасности; социальное обеспечение	515	500	97,1	12	2,3	2	0,4
образование	700	554	79,1	132	18,9	1	0,1
деятельность в области здравоохранения и социальных услуг	328	117	35,7	196	59,8	-	-
деятельность в области культуры, спорта, организации досуга и развлечений	379	162	42,7	152	40,1	2	0,5
прочие виды деятельности	974	10	1,0	320	32,9	2	0,2

### 9.2. Число индивидуальных предпринимателей

Распределение индивидуальных предпринимателей по отдельным видам экономической деятельности на 1 октября 2020 года:

	Число индивидуальных предпринимателей		
	ед.	в % к итогу	в % к уровню на 01.01.2020
<b>Всего</b>	<b>17224</b>	<b>100,0</b>	<b>98,8</b>
сельское, лесное хозяйство, охота, рыболовство и рыбоводство	161	0,9	95,8
растениеводство и животноводство, охота и предоставление соответствующих услуг в этих областях	66	0,4	97,1
лесоводство и лесозаготовки	38	0,2	92,7

## Институциональные преобразования

Продолжение

	Число индивидуальных предпринимателей		
	ед.	в % к итогу	в % к уровню на 01.01.2020
рыболовство и рыбоводство	57	0,3	96,6
рыболовство	55	0,3	96,5
рыбоводство	2	0,0	100,0
добыча полезных ископаемых	2	0,0	50,0
обрабатывающие производства	740	4,3	98,3
производство пищевых продуктов	87	0,5	96,7
производство напитков	1	0,0	100,0
производство текстильных изделий	54	0,3	96,4
производство одежды	82	0,5	87,2
обработка древесины и производство изделий из де- рева и пробки, кроме мебели, производство изделий из соломки и материалов для плетения	45	0,3	88,2
производство бумаги и бумажных изделий	-	x	x
производство химических веществ и химических продуктов	2	0,0	66,7
производство резиновых и пластмассовых изделий	15	0,1	115,4
производство прочей неметаллической минераль- ной продукции	35	0,2	92,1
производство металлургическое	1	0,0	100,0
производство готовых металлических изделий, кроме машин и оборудования	82	0,5	96,5
производство компьютеров, электронных и оптиче- ских изделий	13	0,1	92,9
производство машин и оборудования, не включён- ных в другие группировки	7	0,0	116,7
производство прочих транспортных средств и обо- рудования	5	0,0	125,0
производство мебели	100	0,6	102,0
производство прочих готовых изделий	44	0,3	104,8
ремонт и монтаж машин и оборудования	94	0,5	108,0
обеспечение электрической энергией, газом и паром; кондиционирование воздуха	11	0,1	110,0
водоснабжение; водоотведение, организация сбора и утилизации отходов, деятельность по ликвидации загрязнений	27	0,2	90,0
строительство	1461	8,5	105,8
торговля оптовая и розничная; ремонт автотранс- портных средств и мотоциклов	6136	35,6	96,4
транспортировка и хранение	1656	9,6	97,2
деятельность гостиниц и предприятий общественного питания	573	3,3	111,0
деятельность в области информации и связи	393	2,3	102,9
деятельность финансовая и страховая	109	0,6	101,9
деятельность по операциям с недвижимым имуще- ством	887	5,1	107,4
деятельность профессиональная, научная и техническая	1333	7,7	93,5
деятельность административная и сопутствующие дополнительные услуги	656	3,8	95,1
государственное управление и обеспечение военной безопасности; социальное обеспечение	12	0,1	109,1
образование	246	1,4	102,5
деятельность в области здравоохранения и социаль- ных услуг	180	1,0	92,8
деятельность в области культуры, спорта, организа- ции досуга и развлечений	284	1,6	100,0
прочие виды деятельности	2357	13,7	100,6



## 10. Оперативный прогноз производства товаров и услуг по отдельным видам экономической деятельности на январь – ноябрь 2020 года

**Индекс промышленного производства**  
в процентах к соответствующему периоду предыдущего года

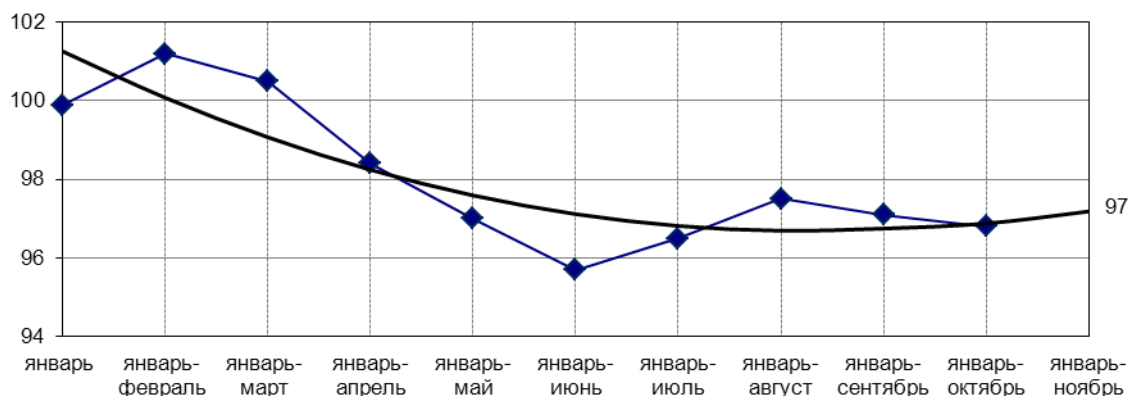

**Объём работ, выполненных по виду экономической деятельности «Строительство»**  
в процентах к соответствующему периоду предыдущего года

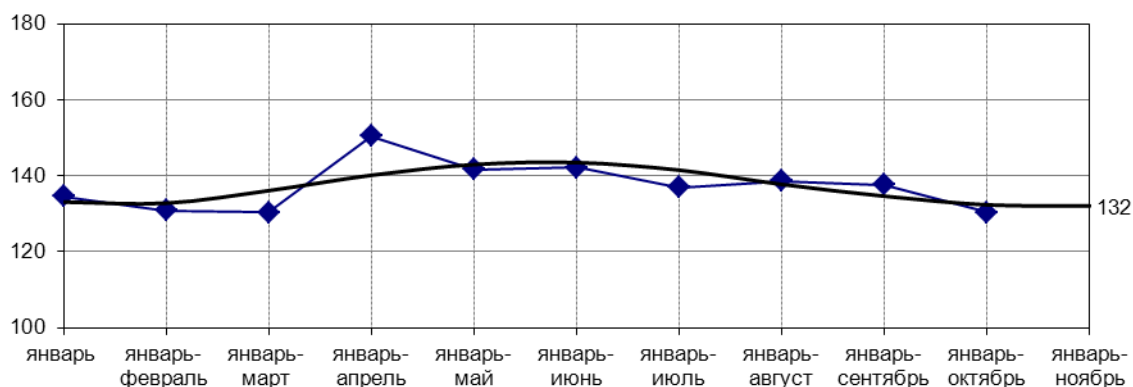

**Объём перевозок грузов автомобильным транспортом**  
в процентах к соответствующему периоду предыдущего года

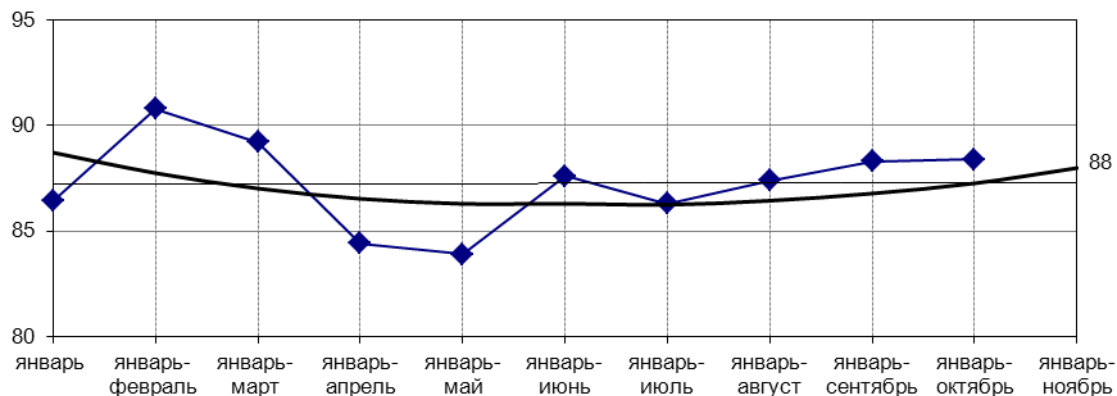

**Объём оборота розничной торговли**

в процентах к соответствующему периоду предыдущего года

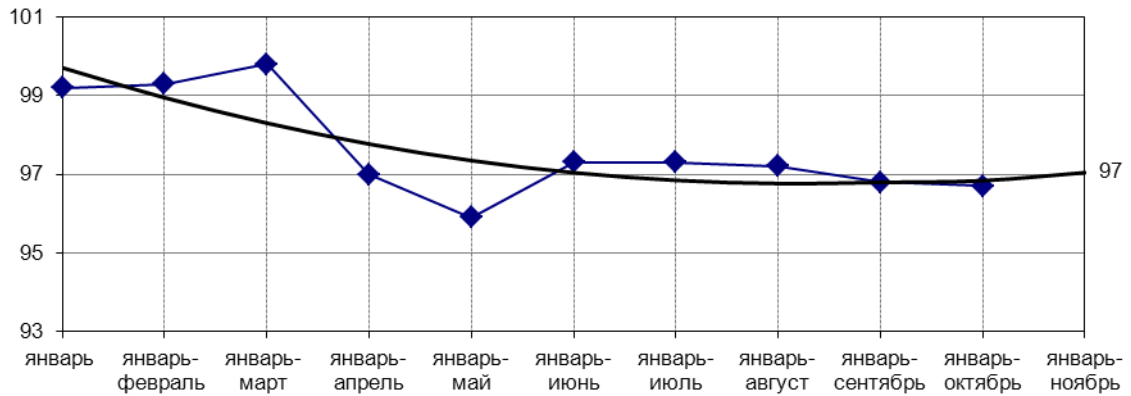

**Объём платных услуг населению**

в процентах к соответствующему периоду предыдущего года

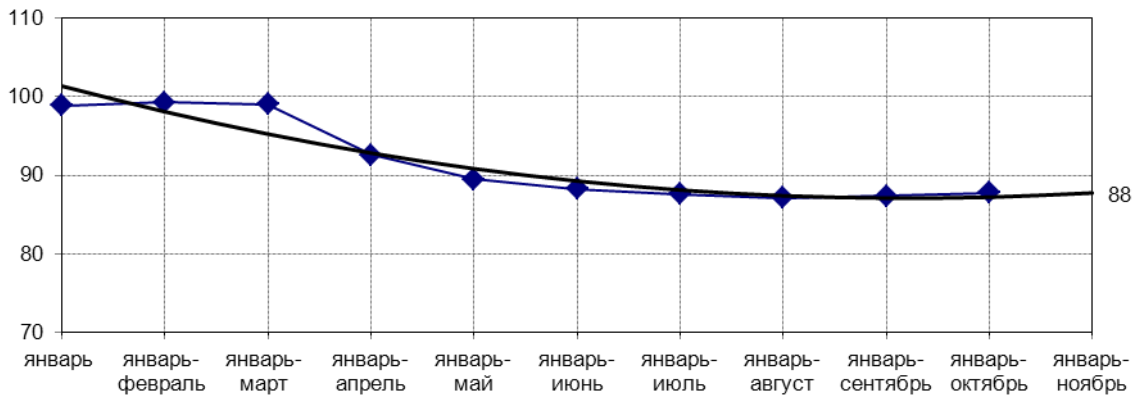

Краткосрочный оперативный прогноз подготовлен с использованием методов экстраполяции рядов динамики с помощью стандартных средств Microsoft Excel.

Временно исполняющий обязанности  
руководителя Территориального органа  
Федеральной службы государственной статистики  
по Мурманской области

В.А. Кудицкая

## МЕТОДОЛОГИЧЕСКИЕ ПОЯСНЕНИЯ

### Оборот организаций

**Оборот организаций** – стоимость отгруженных товаров собственного производства, выполненных работ и услуг собственными силами, а также выручка от продажи приобретённых на стороне товаров (без налога на добавленную стоимость, акцизов и других аналогичных обязательных платежей). Данные приводятся по организациям, включая субъекты малого предпринимательства, и отражают их коммерческую деятельность.

Объём отгруженных товаров собственного производства представляет собой стоимость товаров, которые произведены юридическим лицом и фактически отгружены в отчётном периоде или отпущены им в порядке продажи, а также прямого обмена на сторону (другим юридическим и физическим лицам), независимо от того, поступили деньги на счёт продавца или нет.

Группировки оборота по видам экономической деятельности представляют совокупность видов деятельности, установленных организациям в качестве основных.

### Промышленное производство

**Индекс производства** – относительный показатель, характеризующий совокупные изменения производства всех видов товаров, работ и услуг за сравниваемые периоды.

Формирование индекса производства осуществляется согласно официальной статистической методологии, утверждённой приказом Росстата от 16.01.2020 № 7.

**Индекс промышленного производства** – агрегированный индекс производства по видам экономической деятельности, входящим в разделы «Добыча полезных ископаемых», «Обрабатывающие производства», «Обеспечение электрической энергией, газом и паром; кондиционирование воздуха», «Водоснабжение; водоотведение, организация сбора и утилизации отходов, деятельность по ликвидации загрязнений».

Исчисляется в соответствии с Официальной статистической методологией исчисления индекса промышленного производства (приказ Росстата от 16.01.2020 № 7) на основе данных о динамике производства важнейших товаров-представителей в физическом измерении, оценённых в ценах базисного 2018 года. В качестве весов используется структура валовой добавленной стоимости по видам экономической деятельности 2018 базисного года.

Информация сформирована на основе оперативных данных респондентов о производстве товаров и объёме отгруженной продукции (работ, услуг) с учётом уточнений предыдущих периодов в соответствии с регламентом разработки и публикации данных по производству и отгрузке продукции и динамике промышленного производства (приказ Росстата от 18.08.2020 № 470).

В данные **о производстве продукции в натурально-вещественном исчислении** включается продукция, выработанная хозяйствующим субъектом (независимо от вида основной деятельности) как из собственного сырья и материалов, так и из неоплачиваемых сырья и материалов заказчика (давальческого), предназначенная для отпуска другим юридическим и физическим лицам, своему капитальному строительству и своим подразделениям, зачисленная в состав основных средств или оборотных активов (например, спецодежда, спецоснастка), выданная своим работникам в счёт оплаты труда, а также израсходованная на собственные производственные нужды. Давальческое сырьё – это сырьё, принадлежащее заказчику и переданное на переработку другим организациям для производства из него продукции в соответствии с заключёнными договорами. Данные приводятся по полному кругу производителей с учётом деятельности физических лиц, занимавшихся предпринимательской деятельностью без образования юридического лица.

### Строительство

**Объём работ, выполненных по виду экономической деятельности «Строительство»** – это строительные работы, выполненные организациями собственными силами на основании договоров и (или) контрактов, заключаемых с заказчиками, а также работы, выполненные хозяйственным способом. В стоимость этих работ включаются работы по строительству новых объектов, капитальному и текущему ремонту, реконструкции жилых и нежилых зданий и инженерных сооружений.

Данные приводятся с учётом объёмов, выполненных субъектами малого предпринимательства, и объёма работ, не наблюдаемых прямыми статистическими методами в строительстве.

**Индексы физического объёма работ, выполненных по виду экономической деятельности «Строительство»**, рассчитаны в сопоставимых ценах. В качестве сопоставимых цен приняты средние цены предыдущего года.

**К зданиям** относится строительная система, состоящая из несущих и ограждающих или совмещенных (несущих и ограждающих) конструкций, образующих надземный замкнутый объем, предназначенный для проживания или пребывания людей в зависимости от функционального назначения и для выполнения различного вида производственных процессов.

**Общий строительный объем** зданий определяется как сумма строительного объема выше отметки плюс минус 0,00 (надземная часть) и ниже этой отметки (подземная часть). Строительный объем надземной и подземной частей здания определяется в пределах ограничивающих поверхностей, проветриваемых подполий под зданиями, проектируемыми для строительства на вечномерзлых грунтах.

**Общая площадь здания** определяется как сумма площадей всех этажей здания (включая технические, мансардные, цокольные и подвальные), измеренных в пределах внутренних поверхностей наружных стен, а также площадей балконов и лоджий. Площади помещений определяются по их размерам, измеряемым между отделанными поверхностями стен и перегородок в уровне пола.

Общий строительный объем и площадь жилых зданий определяется в соответствии со СНиП 31-01-2003.

Здания **нежилого назначения** распределены исходя из целей их использования.

**Ввод в действие (эксплуатацию) отдельных мощностей и объектов** – показатели мощности (производительности, вместимости, пропускной способности, площади, протяженности и т.д.), созданной в результате осуществления инвестиций в основной капитал.

**Число построенных квартир** - количество квартир в законченном строительстве жилых домов квартирного, гостиничного типа и общежитиях, квартир в нежилых зданиях, а также в построенных населением индивидуальных жилых домах. Индивидуальные жилые дома, построенные населением и предназначенные для проживания одной семьи, отражаются как одна квартира.

**Общая площадь жилых помещений** во введенных в эксплуатацию жилых и нежилых зданиях, жилых домах определяется как сумма площадей всех частей жилых помещений, включая площадь помещений вспомогательного использования, предназначенных для удовлетворения гражданами бытовых и иных нужд, связанных с их проживанием в жилом помещении, площадей лоджий, балконов, веранд, террас, подсчитываемых с соответствующими понижающими коэффициентами, а также жилых и подсобных помещений в построенных населением индивидуальных жилых домах. К помещениям вспомогательного использования относятся кухни, передние, холлы, 231 внутриквартирные коридоры, ванны или душевые, туалеты, кладовые или хозяйственные встроенные шкафы. В домах-интернатах для престарелых и инвалидов, ветеранов, специальных домах для одиноких престарелых, детских домах к подсобным помещениям относятся столовые, буфеты, клубы, читальни, спортивные залы, приемные пункты бытового обслуживания и медицинского обслуживания.

Данные по вводу в эксплуатацию жилья (в установленном порядке) приводятся с учётом жилых домов, построенных населением на земельных участках, предназначенных для ведения садоводства. До августа 2019 года такие дома не учитывались. Изменения связаны с тем, что в полном объёме начали действовать нормы Федерального закона от 29.07.2017 № 217-ФЗ «О ведении гражданами садоводства и огородничества для собственных нужд и о внесении изменений в отдельные законодательные акты Российской Федерации».

## **Сельское хозяйство**

Информация о сельскохозяйственной деятельности в хозяйствах всех категорий публикуется ежеквартально.

**Объём производства продукции сельского хозяйства всеми сельхозпроизводителями** (сельхозорганизации, крестьянские (фермерские) хозяйства, индивидуальные предприниматели, хозяйства населения) формируется как объём производства готовой продукции растениеводства и животноводства и изменение стоимости незавершённого производства продукции растениеводства и животноводства по видам деятельности «Растениеводство», «Животноводство».

**Индекс производства продукции сельского хозяйства** – относительный показатель, характеризующий изменение объёма производства сельскохозяйственной продукции в сравниваемых периодах. Различают индивидуальные и сводные индексы производства. Индивидуальные индексы отражают изменение производства одного продукта и исчисляются как отношение объёмов производства данного вида продукции в натуральном выражении в сравниваемых периодах. Сводный индекс производства характеризует совокупные изменения производства всех видов продукции в результате изменения только физического объёма производимой продукции.

Индекс производства продукции сельского хозяйства – агрегированный индекс производства продукции растениеводства и животноводства. Для исчисления индекса производства продукции сельского хозяйства к соответствующему периоду предыдущего года используется показатель её объёма в сопоставимых ценах предыдущего года.

Данные о поголовье сельскохозяйственных животных и производстве основных сельскохозяйственных продуктов по всем сельхозпроизводителям определяются: по сельскохозяйственным организациям – на основании сведений форм федерального статистического наблюдения (по субъектам малого предпринимательства – с применением выборочного метода наблюдения); по хозяйствам населения, крестьянским (фермерским) хозяйствам и индивидуальным предпринимателям – по материалам выборочных обследований).

**Поголовье скота и птицы** включает поголовье всех возрастных групп соответствующего вида сельскохозяйственных животных.

**Производство скота и птицы на убой** (в живом весе) включает проданные сельхозпроизводителями скот и птицу для забоя на мясо, а также забитые в сельскохозяйственных организациях, крестьянских (фермерских) хозяйствах, у индивидуальных предпринимателей, в хозяйствах населения.

**Производство молока** – фактически надоенное коровье и козье молоко, независимо от того, было ли оно реализовано или потреблено в хозяйстве на выпойку молодняка. Молоко, высосанное молодняком при подсосном его содержании, в продукцию не включается и не учитывается при определении средних удоев.

При расчёте **среднего годового надоя молока на одну корову** производство молока, полученное от коров молочного стада, делится на их среднее поголовье.

**Производство яиц** включает их сбор за год от всех видов сельскохозяйственной птицы, в том числе яйца, использованные на воспроизводство птицы (инкубация и др.).

При расчёте **средней годовой яйценоскости от одной курицы-несушки** производство яиц, полученное от всей птицы, включая молодняк, делится на среднее поголовье кур-несушек.

### Транспорт

**Объём перевозок (погрузка) грузов** – количество грузов в тоннах, перевезённых транспортом организаций всех видов экономической деятельности.

**Грузооборот транспорта** – объём работы транспорта организаций всех видов экономической деятельности по перевозкам грузов. Единицей измерения является тонно-километр, т.е. перемещение 1 тонны груза на 1 километр. Исчисляется суммированием произведений массы перевезённых грузов каждой перевозки в тоннах на расстояние перевозки в километрах.

**По автомобильному грузовому транспорту** приведены данные по юридическим лицам (их обособленным подразделениям) без субъектов малого предпринимательства:

- кроме организаций, у которых в течение двух предыдущих лет средняя численность работников не превышает 15 человек, включая работающих по совместительству и договорам гражданско-правового характера, и в течение двух предыдущих лет годовой оборот организации не превышает 800 млн. рублей;

- являющимся владельцами лицензии на добычу полезных ископаемых, а также зарегистрированным или прошедшим реорганизацию в текущем или предыдущем году, независимо от средней численности работников и объёма оборота организации.

**Транспорт общего пользования** – транспорт, осуществляющий общедоступное транспортное обслуживание населения.

**Пассажиروоборот транспорта общего пользования** – объём работы транспорта по перевозкам пассажиров, включая оценку перевозок пассажиров, пользующихся правом бесплатного проезда. Единицей измерения является пассажиро-километр, т.е. перемещение одного пассажира на 1 километр. Исчисляется суммированием произведений количества пассажиров каждой перевозки на расстояние перевозки в километрах.

**Пассажиروоборот автомобильного транспорта (автобусов)** – объём работы автобусов по перевозке пассажиров по маршрутам регулярных перевозок. Данные приводятся без учёта работы заказных автобусов (единичные перевозки по маршруту, определяемому заказчиком, юридическим или физическим лицом: перевозки туристско-экскурсионными автобусами, специальные автобусные перевозки (школьные, вахтовые, доставка работников на коммерческой основе на производственные объекты, удалённые от общих линий городского пассажирского транспорта, в отдалённых районах сельской местности и т.п.).

Перевозки грузов, пассажиров, грузооборот и пассажируоборот транспорта включают данные как по организациям, для которых эта деятельность является основной, так и по организациям других видов деятельности.

## **Розничная торговля**

**Оборот розничной торговли** – выручка от продажи товаров населению для личного потребления или использования в домашнем хозяйстве за наличный расчёт или оплаченных по кредитным карточкам, расчётным чекам банков, по перечислениям со счетов вкладчиков по поручению физического лица без открытия счёта посредством платёжных карт (электронных денег).

Стоимость товаров, проданных (отпущенных) отдельным категориям населения со скидкой, или полностью оплаченных органами социальной защиты, включается в оборот розничной торговли в полном объёме. В оборот розничной торговли не включается стоимость товаров, проданных (отпущенных) из розничной торговой сети юридическим лицам (в том числе организациям социальной сферы, спецпотребителям и т.п.) и индивидуальным предпринимателям, и оборот общественного питания.

Оборот розничной торговли включает данные как по организациям, для которых эта деятельность является основной, так и по организациям других видов деятельности, осуществляющим продажу товаров населению через собственные торговые заведения, или с оплатой через свою кассу. Оборот розничной торговли также включает стоимость товаров, проданных населению индивидуальными предпринимателями и физическими лицами на розничных рынках и ярмарках.

Оборот розничной торговли формируется по данным сплошного федерального статистического наблюдения за организациями, не относящимися к субъектам малого предпринимательства, которое проводится с месячной периодичностью, а также ежеквартальных выборочных обследований малых предприятий розничной торговли (за исключением микропредприятий) и розничных рынков и ярмарок, а также ежегодных выборочных обследований индивидуальных предпринимателей и микропредприятий с распространением полученных данных на генеральную совокупность объектов наблюдения.

Оборот розничной торговли приводится в фактических продажных ценах, включающих торговую наценку, налог на добавленную стоимость и аналогичные обязательные платежи.

Ежеквартальное выборочное обследование деловой активности в розничной торговле содержит качественные показатели оценки руководителями (владельцами) торговых организаций различных аспектов их экономической деятельности в текущем периоде, тенденции её развития в ближайшей перспективе. В обследовании принимают участие организации торговли (включая малые предприятия), различные по формам собственности, численности работников и среднему однодневному обороту.

В качестве простых индикаторов результатов обследований используются балансы оценок показателей (в процентных пунктах), определяемые как разность долей респондентов, оценивших экономическую ситуацию как «благоприятную», «неблагоприятную».

**Оборот общественного питания** – выручка от продажи собственной кулинарной продукции и покупных товаров без кулинарной обработки населению для потребления, главным образом, на месте, а также организациям и индивидуальным предпринимателям для организации питания различных континентов населения.

В оборот общественного питания включается стоимость кулинарной продукции и покупных товаров, отпущенных: работникам организаций с последующим удержанием из заработной платы; на дом по заказам населения; на рабочие места по заказам организаций и индивидуальных предпринимателей; транспортным организациям в пути следования сухопутного, воздушного, водного транспорта; для обслуживания приёмов, банкетов и т.п.; организациями общественного питания организациям социальной сферы (школам, больницам, санаториям, домам престарелых и т.п.) в объёме фактической стоимости питания; по абонеентам, талонам и т.п. в объёме фактической стоимости питания; стоимость питания в учебных учреждениях, в том числе предоставляемого для отдельных категорий учащихся на льготной основе за счёт средств бюджета, включается в объёме фактической стоимости питания.

Оборот общественного питания включает данные как по организациям, для которых эта деятельность является основной, так и по организациям других видов деятельности, осуществляющим продажу кулинарной продукции и покупных товаров для потребления, главным образом, на месте через собственные заведения общественного питания.

Оборот общественного питания формируется по данным сплошного федерального статистического наблюдения за организациями, не относящимися к субъектам малого предпринимательства, которое проводится с месячной периодичностью, ежеквартального выборочного обследования малых предприятий (за исключением микропредприятий), а также ежегодных выборочных обследований индивидуальных предпринимателей и микропредприятий с распространением полученных данных на генеральную совокупность объектов наблюдения.

Оборот общественного питания приводится в фактических продажных ценах, включающих наценку общественного питания, налог на добавленную стоимость и аналогичные обязательные платежи.

В соответствии с требованиями системы национальных счетов оборот розничной торговли (общественного питания) организаций досчитывается на объёмы деятельности, не наблюдаемой прямыми статистическими методами.

Динамику оборота розничной торговли (общественного питания) характеризует **индекс физического объёма**, который определяется путём сопоставления величины оборота в сравниваемых периодах в сопоставимых ценах.

Под торговой сетью понимается совокупность двух и более торговых объектов, которые принадлежат на законном основании хозяйствующему субъекту или нескольким хозяйствующим субъектам, входящим в одну группу лиц в соответствии с Федеральным законом от 26.07.2006 № 135-ФЗ «О защите конкуренции», или совокупность двух и более торговых объектов, которые используются под единым коммерческим обозначением или иным средством индивидуализации (п. 8 ст. 2 Федерального закона от 28.12.2009 № 381-ФЗ «Об основах государственного регулирования торговой деятельности в Российской Федерации»).

### Рынок платных услуг населению

**Объём платных услуг населению** представляет собой денежный эквивалент объёма услуг, оказанных резидентами российской экономики (юридическими лицами и физическими лицами, осуществляющими предпринимательскую деятельность без образования юридического лица (индивидуальными предпринимателями)) гражданам Российской Федерации, а также гражданам других государств (нерезидентам), потребляющим те или иные услуги на территории Российской Федерации. Этот показатель формируется в соответствии с методологией формирования официальной статистической информации об объёме платных услуг населению в разрезе видов услуг, утверждённой приказом Росстата от 29.09.2017 № 643, на основании данных форм федерального статистического наблюдения и оценки ненаблюдаемой деятельности на рынке услуг.

Данные об объёме платных услуг населению в распределении по видам приведены в соответствии с Общероссийским классификатором продукции по видам экономической деятельности. Динамика объёма платных услуг населению определяется путём сопоставления величины объёма в сравниваемых периодах в сопоставимых ценах.

Ежеквартальное выборочное обследование деловой активности в сфере услуг содержит качественные показатели оценки руководителями организаций различных аспектов их экономической деятельности в текущем периоде и тенденции развития в ближайшей перспективе. В обследовании принимают участие организации (за исключением микропредприятий), осуществляющие деятельность в сфере услуг, различные по формам собственности и численности работников.

В качестве простых индикаторов результатов обследований используются балансы оценок показателей (в процентах), определяемые как разность долей респондентов, отметивших «увеличение» и «уменьшение» показателей по сравнению с предыдущим периодом, или как разность долей респондентов, оценивших «улучшение» и «ухудшение» ситуации по сравнению с предыдущим периодом.

Индекс предпринимательской уверенности – качественный показатель, характеризующий обобщенное состояние предпринимательского поведения в секторах экономики. **Индекс предпринимательской уверенности в сфере услуг** рассчитывается как среднее арифметическое значение балансов оценок изменения экономической ситуации и спроса на услуги в обследуемом периоде по сравнению с предыдущим, а также ожидаемого изменения спроса на услуги в следующем периоде (в процентах).

### Оптовая торговля

**Оборот оптовой торговли** – выручка от реализации товаров, приобретённых ранее на стороне в целях перепродажи юридическим лицам и индивидуальным предпринимателям для профессионального использования (переработки или дальнейшей продажи).

Оборот оптовой торговли приводится в фактических продажных ценах, включающих торговую наценку, налог на добавленную стоимость, акциз, экспортную пошлину, таможенные сборы и аналогичные обязательные платежи. Сумма вознаграждения комиссионеров (поверенных, агентов) отражается по фактической стоимости, включая НДС.

Оборот оптовой торговли включает данные по организациям с основным видом экономической деятельности «оптовая торговля, включая торговлю через агентов, кроме торговли автотранспортными средствами и мотоциклами» и по организациям других видов деятельности, осуществляющих оптовую торговлю.

Оборот оптовой торговли формируется по данным сплошного федерального статистического наблюдения за организациями (предприятиями), не относящимися к субъектам малого предпринимательства, выборочного обследования малых предприятий оптовой торговли (кроме микропредприятий), которые проводятся с месячной периодичностью, а также ежегодных выборочных обследований индивидуальных предпринимателей и микропредприятий с распространением полученных по выборочным обследованиям данных на генеральную совокупность объектов наблюдения.

Кроме того, в соответствии с требованиями системы национальных счетов, оборот оптовой торговли досчитывается на объемы деятельности, не наблюдаемой прямыми статистическими методами.

Динамика оборота оптовой торговли определяется путем сопоставления величины оборота в сравниваемых периодах в сопоставимых ценах.

Динамика оборота оптовой торговли формируется с учётом индекса-дефлятора, при расчёте которого используется годовая структура оборота оптовой торговли, индексы потребительских цен на отдельные виды товаров, индексы цен производителей промышленных товаров, индексы цен на приобретенные организациями отдельные виды товаров, индекс цен приобретения отдельных видов зерна, а также индексы средних фактических экспортных цен на отдельные топливно-энергетические товары (Методические указания по расчету индекса-дефлятора оборота оптовой торговли организаций оптовой торговли, утверждённые приказом Росстата от 19.11.2019 № 668).

Объемы оборота оптовой торговли ежеквартально уточняются по результатам выборочного обследования малых предприятий (кроме микропредприятий). Ежегодно (в марте текущего года) по данным годовых форм федерального статистического наблюдения уточняются объёмы оборота оптовой торговли за все периоды предыдущего года, его динамика и годовая структура. При уточнении динамики оборота оптовой торговли используется индекс-дефлятор, откорректированный с учётом обновлённой годовой структуры оборота оптовой торговли.

Ежеквартальное выборочное обследование деловой активности в оптовой торговле содержит качественные показатели оценки руководителями (владельцами) торговых организаций различных аспектов их экономической деятельности в текущем периоде, тенденции её развития в ближайшей перспективе. В обследовании принимают участие организации торговли (включая малые предприятия), различные по формам собственности, численности работников и среднему однодневному обороту.

В качестве простых индикаторов результатов обследований используются балансы оценок показателей (в процентных пунктах), определяемые как разность долей респондентов, оценивших экономическую ситуацию как «благоприятную», «неблагоприятную».

### Внешнеэкономическая деятельность

Информация о внешнеторговом обороте представлена по данным Федеральной таможенной службы (ФТС России).

Данные ФТС России приводятся по экспортно-импортным операциям участников внешнеэкономической деятельности, зарегистрированных в Мурманской области, с учётом объёмов внешнеторговых операций, оформленных вышеназванными участниками на территории других субъектов Российской Федерации и включают данные взаимной торговли с государствами – членами Евразийского экономического союза (ЕАЭС).

**Таможенная статистика внешней торговли** Российской Федерации и статистика взаимной торговли формируется по всем товарам (в том числе ценностям, за исключением валютных ценностей, находящихся в обращении), ввоз и вывоз которых увеличивает или уменьшает материальные ресурсы страны, и не включает товары, не пересекающие таможенную границу России (рыба и морепродукты, выловленные (добытые) и проданные вне зоны действия таможенного контроля, топлива и товары, приобретенные российскими (иностранскими) транспортными средствами в иностранных (российских) портах), а также данные по ввозу (вывозу) товаров физическими лицами в пределах установленных беспослильных квот, или перемещаемые через таможенную границу в упрощённом порядке.

**Экспорт** – вывоз товаров с территории Российской Федерации без обязательства об обратном ввозе. Экспорт включает вывоз из страны товаров отечественного производства, а также реэкспорт товаров. К товарам отечественного производства относятся также товары иностранного происхождения, ввезённые в страну и подвергшиеся существенной переработке, изменяющей основные качественные или технические характеристики товаров. К реэкспортным товарам относятся товары, ранее ввезённые на таможенную территорию Российской Федерации, а затем вывезенные с этой территории без уплаты таможенных пошлин, налогов и без применения к товарам запретов и ограничений экономического характера.

Учёт экспорта товаров производится по ценам франко-граница страны-экспортёра, т.е. в цену товара включаются расходы по его доставке до сухопутной границы или до порта отгрузки страны-экспортёра.

**Импорт** – ввоз товаров на территорию Российской Федерации без обязательства об обратном вывозе. В импорт включаются ввезённые товары, предназначенные для потребления в экономике страны и товары, ввозимые на территорию государства в соответствии с режимом реимпорта. К реимпортным товарам относятся товары, ранее вывезенные с территории Российской Федерации, а затем ввезённые на эту территорию без уплаты таможенных пошлин, налогов и без применения к товарам запретов и ограничений экономического характера.



Учёт импорта товаров производится по ценам франко-граница страны-импортёра, т.е. в цену включаются расходы по страхованию и транспортировке товара до границы страны-импортёра.

**Внешнеторговый оборот** – сумма экспорта и импорта.

К странам ЕАЭС относились: Армения, Беларусь, Казахстан, Киргизия, Россия.

### **Инвестиции**

**Инвестиции в основной капитал** – совокупность затрат, направленных на приобретение, создание и воспроизводство основных фондов, т.е. затраты на строительство, реконструкцию (включая расширение и модернизацию) объектов, которые приводят к увеличению их первоначальной стоимости, приобретение машин, оборудования, транспортных средств, производственного и хозяйственного инвентаря, бухгалтерский учёт которых осуществляется в порядке, установленном для учёта вложений во внеоборотные активы, на формирование рабочего, продуктивного и племенного стада, насаждение и выращивание многолетних культур, инвестиции в объекты интеллектуальной собственности: произведения науки, литературы и искусства, программное обеспечение и базы данных для ЭВМ, изобретения, полезные модели, промышленные образцы, селекционные достижения; произведённые нематериальные поисковые затраты и т.д. Данные по полному кругу хозяйствующих субъектов определены в соответствии с «Официальной статистической методологией определения инвестиций в основной капитал на региональном уровне», утверждённой приказом Росстата от 18.09.2014 г. № 569». Инвестиции в основной капитал по организациям (без субъектов малого предпринимательства) приведены без объёма инвестиций, не наблюдаемых прямыми статистическими методами).

Инвестиции в основной капитал приведены в действовавших ценах, без налога на добавленную стоимость. Темпы роста (снижения) объёма инвестиций в основной капитал рассчитаны в сопоставимых ценах.

Группировки инвестиций в основной капитал по видам экономической деятельности осуществляются исходя из назначения основных фондов (средств), т.е. той сферы деятельности, в которой они будут функционировать.

### **Цены**

**Индекс потребительских цен и тарифов на товары и услуги (ИПЦ)** характеризует изменение во времени общего уровня цен и тарифов на товары и услуги, приобретаемые населением. Измеряет отношение стоимости фиксированного перечня товаров и услуг в ценах текущего периода к его стоимости в ценах предыдущего (базисного) периода.

ИПЦ рассчитывается на базе данных регистрации цен на 509 видов товаров (услуги)-представителей и осуществляется 21-25 числа каждого месяца в организациях торговли и сферы услуг в городах Мурманск, Апатиты, Североморск.

**Базовый индекс потребительских цен (БИПЦ)** исключает изменения цен на отдельные товары и услуги, подверженные влиянию факторов, которые носят административный, а также сезонный характер.

**Стоимость условного (минимального) набора продуктов питания** отражает межрегиональную дифференциацию уровней потребительских цен на продукты питания, входящие в него. При её расчёте используются единые, установленные в целом по России, условные объёмы потребления продуктов питания и средние потребительские цены на них.

**Стоимость фиксированного набора потребительских товаров и услуг** для межрегиональных сопоставлений покупательной способности населения исчисляется на основе единых, установленных в целом по России, условных объёмов потребления товаров и услуг, а также средних цен на них. В состав набора включены 83 наименования товаров и услуг, в том числе 30 видов продовольственных товаров, 41 вид непродовольственных товаров и 12 видов услуг.

**Индекс цен производителей промышленных товаров (услуг)** рассчитывается на основании регистрации цен на товары (услуги)-представители в базовых организациях видов экономической деятельности «Добыча полезных ископаемых», «Обрабатывающие производства», «Обеспечение электрической энергией, газом и паром; кондиционирование воздуха», «Водоснабжение; водоотведение, организация сбора и утилизации отходов, деятельность по ликвидации загрязнений».

Цены производителей представляют собой фактически сложившиеся на момент регистрации цены указанных организаций на произведённые и отгруженные товары (оказанные услуги), предназначенные для реализации на внутреннем рынке (без косвенных товарных налогов – налога на добавленную стоимость, акциза и т.п.). Рассчитанные по товарам-представителям индексы цен производителей последовательно агрегируются в индексы цен соответствующих видов, групп, классов, разделов экономической деятельности. В качестве весов используются данные об объёме отгрузки в стоимостном выражении базисного периода.

**Индекс цен производителей сельскохозяйственной продукции** исчисляется на основании регистрации в отобранных для наблюдения сельскохозяйственных организациях цен на основные виды товаров-представителей, реализуемых различным потребителям.

Цены производителей сельскохозяйственной продукции приводятся с учётом надбавок и скидок за качество реализованной продукции без расходов на транспортировку, экспедирование, погрузку и разгрузку продукции, а также без налога на добавленную стоимость. В качестве весов используются стоимостные данные об объёме реализованной продукции за базисный период.

**Сводный индекс цен на продукцию (затраты, услуги) инвестиционного назначения** рассчитывается как агрегированный показатель из индексов цен производителей на строительную продукцию, приобретения машин и оборудования и на прочую продукцию (затраты, услуги) инвестиционного назначения, взвешенных по доле этих элементов в общем объёме инвестиций в основной капитал.

**Индекс цен производителей на строительную продукцию** формируется на основе индексов цен на строительно-монтажные работы и на прочие затраты, включённые в сводный сметный расчёт стоимости строительства, взвешенных по доле этих элементов в общем объёме инвестиций в жилища, здания и сооружения.

**Индекс цен приобретения машин и оборудования инвестиционного назначения** рассчитывается с учётом изменения цен производителей этого оборудования, а также транспортных расходов, ставки налога на добавленную стоимость и других расходов.

**Индекс цен на прочую продукцию (затраты, услуги) инвестиционного назначения** определяется как суммарный индекс цен на основные составляющие этих работ (проектно-изыскательские работы, работы по эксплуатационному и глубокому разведочному бурению и другие затраты).

**Индекс тарифов на грузовые перевозки** характеризует изменение действовавших тарифов на перевозку грузов отдельными видами транспорта и по видам сообщений без учёта изменения структуры перевезённых грузов.

По каждому виду транспорта регистрируются тарифы на услуги-представители за перевозку одной тонны массового груза определённым видом транспорта на фиксированное расстояние. Регистрация тарифов осуществляется в выборочной совокупности транспортных организаций. В качестве весов используются данные о доходах от перевозки грузов соответствующими видами транспорта за базисный период.

**Индекс тарифов на услуги связи для юридических лиц** характеризует общее изменение тарифов на услуги связи для различных категорий пользователей.

Расчёт индексов тарифов на услуги связи основан на данных ежеквартального наблюдения за тарифами на услуги-представители связи для юридических лиц в областном центре. В качестве весов используются данные о доходах от услуг связи за базисный период.

## **Финансы**

Финансовая деятельность организаций представлена по оперативным данным федерального статистического наблюдения. С января 2020 года – по юридическим лицам (без субъектов малого предпринимательства, кредитных организаций, государственных (муниципальных) учреждений, некредитных финансовых организаций):

- кроме организаций, у которых в течение двух предыдущих лет средняя численность работников не превышает 15 человек, включая работающих по совместительству и договорам гражданско-правового характера, и в течение двух предыдущих лет годовой оборот организации не превышает 800 млн. рублей;

- являющимся владельцами лицензии на добычу полезных ископаемых, а также зарегистрированным или прошедшим реорганизацию в текущем или предыдущем году, независимо от средней численности работников и объёма оборота организации.

**Сальдированный финансовый результат (прибыль минус убыток)** деятельности организаций – сумма прибыли или убытка от продаж, процентов к получению, доходов от участия в других организациях, прочих доходов, уменьшенных на величину прочих расходов.

**Рентабельность проданных товаров (продукции, работ, услуг)** – отношение прибыли (убытка) от продаж к затратам на производство. В том случае, если получен убыток от продаж, имеет место убыточность (-).

**Рентабельность активов** – отношение сальдированного финансового результата к стоимости активов организаций. В том случае, если получен отрицательный сальдированный финансовый результат, имеет место убыточность (-).

**Кредиторская задолженность** – денежные средства, временно привлечённые организацией и подлежащие возврату соответствующим юридическим или физическим лицам.

**Просроченная кредиторская задолженность** – денежные средства, которые не были в установленные сроки возвращены организацией кредиторам.

**Задолженность по кредитам и займам** – сумма долгов организации, причитающихся к возврату кредитным организациям и другим займодавцам.

**Просроченная задолженность по кредитам и займам** – задолженность организации по полученным кредитам и займам с истекшим согласно условиям договора сроком погашения.

**Дебиторская задолженность** – сумма долгов, причитающихся организации от юридических или физических лиц в итоге хозяйственных взаимоотношений с ними.

**Просроченная дебиторская задолженность** – задолженность перед организацией за отгруженный товар (продукцию, работы, услуги), не оплаченный в установленные договором сроки.

**Задолженность поставщикам и подрядчикам за товары, работы и услуги** – задолженность организации за приобретённые материальные ценности, принятые работы, потреблённые услуги, включая предоставление электроэнергии, газа, пара, воды и т. п., по доставке или переработке материальных ценностей, расчётные документы на которые подлежат оплате.

**Задолженность покупателей и заказчиков за товары, работы и услуги** – задолженность за реализованный покупателям товар (продукцию, работы, услуги), которую организация ожидает получить в течение определённого периода времени; возникает в случае, если товар продан, а денежные средства не получены.

**Коэффициент текущей ликвидности** (нормативное ограничение  $\geq 200\%$ ) – отношение фактической стоимости оборотных средств, находящихся в наличии у организаций, к их наиболее срочным обязательствам в виде краткосрочных кредитов и займов, кредиторской задолженности.

**Коэффициент автономии** (нормативное ограничение  $\geq 50\%$ ) – отношение собственных средств к общей величине источников средств организаций; характеризует степень независимости от кредиторов.

**Коэффициент обеспеченности собственными оборотными средствами** (нормативное ограничение  $\geq 10\%$ ) – отношение собственных оборотных средств к фактической стоимости всех оборотных средств, находящихся в наличии у организаций.

В разделе группировки по видам экономической деятельности представляют совокупность видов деятельности, установленных организациям в качестве основных.

### Уровень жизни населения

Информация о денежных доходах и расходах населения публикуется ежеквартально в соответствии с изменениями, внесёнными в Федеральный план статистических работ распоряжением Правительства Российской Федерации от 20 марта 2019 года № 469-р.

**Денежные доходы и расходы населения** исчисляются на основе информации, разрабатываемой органами государственной статистики, а также министерствами и ведомствами. При отсутствии ряда показателей в необходимые сроки (это касается в основном банковских данных) производится их оценка.

При публикации объёма денежных доходов и расходов населения за отчётный период производится уточнение предварительных показателей за предыдущий период. Пересмотр квартальных данных осуществляется по итогам разработки годового баланса денежных доходов и расходов населения.

**Денежные доходы населения** включают доходы лиц, занятых предпринимательской деятельностью, выплаченную заработную плату наёмных работников (начисленную заработную плату, скорректированную на изменение просроченной задолженности), социальные выплаты (пенсии, пособия, стипендии, страховые возмещения и прочие выплаты), доходы от собственности в виде процентов по вкладам, ценным бумагам, дивидендов и другие доходы.

**Среднедушевые денежные доходы** исчисляются делением общей суммы денежных доходов на численность населения.

**Реальные располагаемые денежные доходы** – относительный показатель, характеризующий динамику располагаемых денежных доходов (денежные доходы за вычетом обязательных платежей) населения по сравнению с изменением цен на товары и услуги и исчисленный путём деления номинального размера (т.е. фактически сложившегося в отчётном периоде) располагаемых денежных доходов населения на индекс потребительских цен за соответствующий временной период.

**Среднемесячная номинальная заработная плата** работников организаций исчисляется делением фонда начисленной заработной платы работников на среднесписочную численность работников и на количество месяцев в периоде.

**В фонд заработной платы** включаются начисленные суммы в денежной и неденежной формах за отработанное и неотработанное время, доплаты и надбавки, премии и единовременные поощрения, компенсационные выплаты, связанные с режимом работы и условиями труда, а также оплата питания и проживания, имеющая систематический характер.

Темпы роста (снижения) среднемесячной номинальной заработной платы рассчитываются по сопоставимой совокупности организаций отчётного и предыдущих периодов.

**Реальная заработная плата** характеризует покупательную способность заработной платы в отчётном периоде в связи с изменением цен на потребительские товары и услуги по сравнению с базисным периодом. Для этого рассчитывается индекс реальной заработной платы путем деления индекса номинальной заработной платы на индекс потребительских цен за один и тот же временной период.

**Просроченной задолженностью по заработной плате** считаются фактически начисленные работникам суммы заработной платы, но не выплаченные в срок, установленный коллективным договором или договором на расчётно-кассовое обслуживание, заключённым с банком. Число дней задержки считается, начиная со следующего дня после истечения этого срока.

**Величина прожиточного минимума** в соответствии с Федеральным законом от 24.10.1997 № 134-ФЗ «О прожиточном минимуме в Российской Федерации» представляет собой стоимостную оценку потребительской корзины, а также обязательные платежи и сборы.

Расчёт величины прожиточного минимума соответствует порядку, введённому с 2013 года Федеральным законом от 03.12.2012 № 233-ФЗ «О внесении изменений в Федеральный закон «О прожиточном минимуме в Российской Федерации». Согласно основным положениям указанного закона в составе потребительской корзины определяются: продукты питания – в натуральных показателях, непродовольственные товары и услуги – в соотношении со стоимостью продуктов питания.

Расчёт величины прожиточного минимума осуществляется согласно правилам исчисления величины прожиточного минимума на душу населения и по основным социально-демографическим группам населения Мурманской области, утверждённым постановлением Правительства Мурманской области от 11.06.2013 № 314-ПП.

Расчёт стоимости потребительской корзины осуществляется согласно методическим рекомендациям по определению потребительской корзины для основных социально-демографическим групп населения в субъектах Российской Федерации, утверждённым постановлением Правительства Российской Федерации от 28.01.2013 № 54.

Стоимостная оценка потребительской корзины по Мурманской области осуществляется на основании Закона Мурманской области от 31.05.2013 № 1623-01-ЗМО «О потребительской корзине по Мурманской области».

Величина прожиточного минимума определяется ежеквартально и устанавливается Правительством Российской Федерации – в целом по Российской Федерации; в порядке, установленном законами субъектов Российской Федерации – в субъектах Российской Федерации.

**Пенсионеры** – лица, постоянно проживающие в Российской Федерации и реализовавшие право на получение пенсии в соответствии с законодательством Российской Федерации и межгосударственными соглашениями.

**Средний размер назначенных пенсий** определяется делением общей суммы назначенных пенсий на численность пенсионеров, состоящих на учёте в Государственном учреждении – Отделении Пенсионного фонда Российской Федерации по Мурманской области.

**Реальный размер назначенных пенсий** – относительный показатель, исчисленный путём деления индекса номинального размера (т.е. фактически сложившегося в отчётном периоде) назначенных пенсий на индекс потребительских цен за соответствующий временной период.

### **Занятость и безработица**

**Численность рабочей силы** – лица в возрасте 15 лет и старше, которые в рассматриваемый период (обследуемую неделю) считаются занятыми или безработными.

**Занятые** – лица в возрасте 15 лет и старше, которые в обследуемую неделю выполняли любую деятельность (хотя бы один час в неделю), связанную с производством товаров или оказанием услуг за оплату или прибыль. В численность занятых включаются также лица, временно отсутствовавшие на рабочем месте в течение короткого промежутка времени и сохранившие связь с рабочим местом во время отсутствия.

**К безработным** (в соответствии со стандартами Международной Организации Труда – МОТ) относятся лица в возрасте 15 лет и старше, которые в рассматриваемый период удовлетворяли одновременно следующим критериям: а) не имели работы (доходного занятия); б) занимались поиском работы в течение последних четырёх недель, используя при этом любые способы поиска работы; в) были готовы приступить к работе в течение обследуемой недели. Обучающиеся в образовательных организациях, пенсионеры и инвалиды учитывались в качестве безработных, если они не имели работы, занимались поиском работы и были готовы приступить к ней.

Информация о численности рабочей силы, занятых и общей численности безработных (применительно к стандартам МОТ) подготавливается по материалам выборочных обследований рабочей силы с ежемесячной периодичностью (по состоянию на вторую неделю). Обследование проводится на основе выборочного метода наблюдения с последующим распространением итогов на всю численность населения обследуемого возраста.

**Безработные, зарегистрированные в органах службы занятости населения**, – трудоспособные граждане, не имеющие работы и заработка (трудового дохода), проживающие на территории Российской Федерации, зарегистрированные в органах службы занятости населения по месту жительства в целях поиска подходящей работы, ищущие работу и готовые приступить к ней. Информация о численности безработных, получивших официальный статус в органах службы занятости населения, предоставлена Министерством труда и социального развития Мурманской области.

**Уровень безработицы** – отношение численности безработных к численности рабочей силы (занятых и безработных), рассчитанное в процентах.

**Уровень зарегистрированной безработицы** – отношение численности безработных, зарегистрированных в органах службы занятости населения, к численности рабочей силы в возрасте 15-72 лет, в процентах.

**Число замещенных рабочих мест** в организациях определяется как суммарное количество среднесписочной численности работников, средней численности внешних совместителей и средней численности работников, выполнявших работы по договорам гражданско-правового характера. Число замещенных рабочих мест определяется без учёта внутреннего совместительства.

**В численность принятых работников** включаются лица, зачисленные в отчётном периоде в организацию приказом (распоряжением) о приёме на работу, переведённые на работу из другой организации.

**В численность работников, принятых на дополнительно введённые (созданные) рабочие места**, включаются работники, принятые в отчётном периоде на вновь образованные рабочие места в результате расширения, реорганизации производства, увеличения сменности работы и т.п.

**В численность выбывших работников** включаются все работники, оставившие работу в организации независимо от оснований (расторжение трудового договора по инициативе работника, инициативе работодателя, истечение срока трудового договора, по соглашению сторон, призыв или поступление на военную службу и др.), уход или перевод которых оформлен приказом (распоряжением).

**Численность требуемых работников на вакантные рабочие места** – количество работников, которых предполагается принять на вакантные рабочие места.

**В численность работников, работавших неполное рабочее время по инициативе работодателя**, включаются работники списочного состава, работавшие в отчётном периоде неполное рабочее время по инициативе работодателя в соответствии со статьёй 74 Трудового кодекса Российской Федерации.

**В численность работников, работавших неполное рабочее время по соглашению между работником и работодателем**, включаются работники (в целых единицах), работавшие в режиме неполного рабочего дня (недели), установленного как при приёме на работу, так и переведённые с согласия работника на неполное рабочее время.

**В численность работников, находившихся в простое по вине работодателя и по причинам, не зависящим от работодателя и работника**, включаются работники, находившиеся в простое полный рабочий день по причинам: не обеспечение работников оборудованием, инструментами, технической документацией, объемом работ, необходимыми для исполнения трудовых обязанностей, невыполнение договорных обязательств перед партнёрами, приведшее к срыву графика поставки сырья или вывоза готовой продукции со склада, обстоятельства непредвиденного характера, например, аварии или перебои в подаче воды, тепла, электроэнергии, стихийные бедствия и т.п.

**В численность работников, которым были предоставлены отпуска без сохранения заработной платы по заявлению работника**, включаются работники, которым были предоставлены по их письменному заявлению отпуска без сохранения заработной платы по семейным обстоятельствам или другим уважительным причинам, в случаях, предусмотренных законодательством Российской Федерации, а также неоплаченные отпуска по инициативе работодателя.

**Нагрузка незанятого населения на 100 заявленных вакансий** рассчитывается как отношение численности лиц, не занятых трудовой деятельностью, состоящих на учёте в органах службы занятости населения, к 100 вакансиям, сообщённым работодателями в эти органы.

**Заявленная работодателями потребность в работниках** – число вакансий (требуемых работников), сообщённых работодателями в органы службы занятости населения.

## **Социальная сфера**

Информация об отдельных показателях работы организаций, оказывающих услуги в сфере жилищно-коммунального хозяйства, ресурсоснабжающих организаций в условиях реформы, а также о предоставлении гражданам социальной поддержки и субсидий на оплату жилого помещения и коммунальных услуг, коллективных средствах размещения публикуется ежеквартально.

**Жилищные организации** – организации любой формы собственности, организационно-правовой формы и ведомственной принадлежности, которые оказывают услуги по управлению, содержанию и ремонту общего имущества в многоквартирном доме, выполняют техническую эксплуатацию жилищного фонда, лифтов, мусоропроводов, сбор и вывоз жидких бытовых отходов, обслуживание и уборку общего имущества многоквартирного дома и придомовой территории и иные виды работ (услуг), предусмотренные Правилами содержания общего имущества в многоквартирном доме, утвержденными постановлением Правительства Российской Федерации от 13.08.2006 № 491.

**Жилищные услуги** – услуги по содержанию жилых и нежилых помещений в многоквартирных домах, включающие в себя услуги и работы по управлению многоквартирным домом, содержанию, текущему и капитальному ремонту общего имущества в многоквартирном доме, по холодной воде, горячей воде, электрической энергии, потребляемым при использовании и содержании общего имущества в многоквартирном доме, а также по отведению сточных вод в целях использования и содержания общего имущества в многоквартирном доме, сбору и вывозу жидких бытовых отходов от многоквартирных домов.

**Исполнители коммунальных услуг** – управляющие организации, жилищные кооперативы, жилищно-строительные кооперативы, товарищества собственников жилья (далее – ЖК, ЖСК, ТСЖ), а также многоотраслевые организации жилищно-коммунального хозяйства.

**Управляющая организация** - юридическое лицо независимо от организационно-правовой формы, осуществляющее управление многоквартирным домом на основании лицензии и договора управления многоквартирным домом.

**Товарищества собственников жилья, жилищно-строительные кооперативы, жилищные кооперативы (ТСЖ, ЖСК, ЖК) и иные специализированные потребительские кооперативы** - юридическое лицо, некоммерческая организация, добровольное объединение собственников помещений в многоквартирных домах, созданное в целях совместного управления общим имуществом в многоквартирных домах и предоставления коммунальных услуг.

**Многоотраслевые организации жилищно-коммунального хозяйства** – организации любой формы собственности, организационно-правовой формы и ведомственной принадлежности, осуществляющие содержание, ремонт, обслуживание и уборку общего имущества многоквартирного дома и придомовой территории, ремонт и эксплуатацию лифтов, мусоропроводов, сбор и вывоз жидких бытовых отходов, а также поставку всех либо отдельных видов коммунальных услуг (ресурсов) - холодное водоснабжение, горячее водоснабжение, электроснабжение, теплоснабжение, газоснабжение, поставку твердого топлива и водоотведение.

**Многоотраслевые организации** заполняют формы федерального статистического наблюдения: № 22-ЖКХ (жилище) «Сведения о работе организаций, оказывающих услуги в сфере жилищно-коммунального хозяйства, в условиях реформы» в части оказания жилищных услуг и № 22-ЖКХ (ресурсы) «Сведения о работе ресурсоснабжающих организаций в условиях реформы» в части поставки коммунальных ресурсов, в зависимости от заключенных договоров с собственниками помещений в многоквартирном доме.

**Прочие жилищные организации** – юридические лица независимо от организационно-правовой формы, выполняющие работы и услуги в жилищной сфере по договору с управляющими организациями, ТСЖ, ЖСК, ЖК и иными специализированными потребительскими кооперативами, либо с собственниками помещений в многоквартирном доме при непосредственном управлении, а также органы местного самоуправления которые предоставляют информацию в случаях, если собственниками помещений в многоквартирном доме не выбран способ управления многоквартирным домом или если принятое решение о выборе способа управления этим домом не было реализовано, а также в случаях, если собственниками помещений выбран способ управления многоквартирным домом - непосредственное управление собственниками помещений в многоквартирном доме.

**Ресурсоснабжающая организация** – юридическое лицо независимо от организационно-правовой формы, осуществляющее продажу коммунальных ресурсов (отведение сточных вод), а также оказывающее коммунальные услуги собственникам (пользователям) помещений в многоквартирном доме, в котором в качестве способа управления выбрано непосредственное управление, собственникам (пользователям) жилого дома (домовладения), а также в иных случаях, предусмотренных пунктом 17 Правил предоставления коммунальных услуг собственникам и пользователям помещений в многоквартирных домах и жилых домов, утвержденных постановлением Правительства Российской Федерации от 06.05.2011 № 354.

**Граждане, имеющие прямые договоры с ресурсоснабжающими организациями на приобретение коммунальных услуг** – собственники (пользователи) жилых помещений в многоквартирном доме, в котором в качестве способа управления выбрано непосредственное управление, собственники (пользователи) жилых помещений в многоквартирном доме, которые по решению общего собрания собственников помещений в многоквартирном доме, приняли решение о заключении договора на приобретение коммунального ресурса с ресурсоснабжающей организацией, собственники (пользователи) жилого дома (домовладения).

**Исполнители коммунальных услуг** – юридическое лицо независимо от организационно-правовой формы, предоставляющее потребителю коммунальные услуги и осуществляющее управление многоквартирным домом (УК, ТСЖ, ЖСК, ЖК, иные специализированные потребительские кооперативы).

**Дебиторская задолженность** – сумма долгов, причитающихся предприятию, от юридических или физических лиц в итоге хозяйственных взаимоотношений с ними.

Согласно пункту 2 статьи 266 Налогового Кодекса Российской Федерации **безнадёжными долгами** (долгами, нереальными ко взысканию) признаются те долги перед налогоплательщиком, по которым истёк установленный срок исковой давности (общий срок исковой давности установлен статьей 196 Гражданского Кодекса Российской Федерации и составляет три года), а также те долги, по которым в соответствии с гражданским законодательством обязательство прекращено вследствие невозможности его исполнения на основании акта государственного органа или ликвидации организации. **Безнадёжными долгами** также признаются долги, невозможность взыскания которых подтверждена постановлением судебного пристава-исполнителя об окончании исполнительного производства, вынесённым в порядке, установленном Федеральным законом от 2 октября 2007 года № 229-ФЗ «Об исполнительном производстве», в случае возврата взыскателю исполнительного документа по следующим основаниям:

- невозможно установить место нахождения должника, его имущества либо получить сведения о наличии принадлежащих ему денежных средств и иных ценностей, находящихся на счетах, во вкладах или на хранении в банках или иных кредитных организациях;
- у должника отсутствует имущество, на которое может быть обращено взыскание, и все принятые судебным приставом-исполнителем допустимые законом меры по отысканию его имущества оказались безрезультатными.

**Кредиторская задолженность** – это задолженность организации перед поставщиками и подрядчиками, перед персоналом организации, перед бюджетом по налогам и сборам, перед внебюджетными фондами и перед прочими кредиторами.

**Долгосрочная просроченная кредиторская задолженность** – не произведенные организацией в срок, превышающий 12 месяцев с даты указанной в договоре, платежи поставщикам, подрядчикам, персоналу организации, бюджету по налогам и сборам, внебюджетным фондам и иным кредиторам.

**Социальная поддержка по оплате жилого помещения и коммунальных услуг** – государственная социальная помощь, предоставляемая в соответствии с действующим законодательством определённым категориям граждан и совместно с ними проживающим членам их семей (если это предусмотрено для данной категории граждан соответствующим законодательством) в виде компенсационной выплаты (в денежной форме), путём перечисления денежных средств гражданам (через банковские счета, организации связи или иным способом) либо в виде скидки, начисленной организациями жилищно-коммунального хозяйства.

**Субсидии на оплату жилого помещения и коммунальных услуг** предоставляются гражданам органами государственной власти субъектов Российской Федерации и органами местного самоуправления в случае, если их расходы на оплату жилого помещения и коммунальных услуг превышают величину, соответствующую максимально допустимой доле расходов граждан на оплату жилого помещения и коммунальных услуг в совокупном доходе семьи.

**Средство размещения** – объект туристской индустрии, включающий в себя здание (здания, часть здания, строения, сооружения) в которых расположены одно или несколько оборудованных жилых комнат (помещений), предназначенных для размещения и временного проживания туристов. Общие требования к средствам размещения и предоставляемым в них услугам установлены ГОСТ Р 51185-2014 (утверждён Приказом Федерального агентства по техническому регулированию и метрологии от 11.11.2014 № 1542-ст).

Средства размещения подразделяются на коллективные и индивидуальные.

**Коллективные средства размещения** – средства размещения (здания, часть здания, помещения), используемые для предоставления услуг средств размещения юридическими лицами или индивидуальными предпринимателями.

## Демография

**Естественное движение населения** – обобщённое название совокупности рождений и смертей, изменяющих численность населения так называемым естественным путём. К естественному движению населения относят также браки и разводы, хотя они не меняют численность населения, но учитываются в том же порядке, что и рождения и смерти.

Сведения о **рождениях, смертях, браках и разводах** получаются на основании статистической разработки данных, содержащихся в записях актов о рождении, смерти, заключении и расторжении брака, составляемых органами записи актов гражданского состояния (далее – ЗАГС). В число родившихся включены только родившиеся живыми.

Предварительные (помесечные) данные разрабатываются по дате регистрации события в органах ЗАГС без учёта окончательных медицинских свидетельств о смерти. Годовые данные разрабатываются по дате свершения события с учётом запоздалой регистрации и окончательных медицинских свидетельств о смерти.

В соответствии со статьёй 13.1 Федерального закона «Об актах гражданского состояния» от 15.11.1997 № 143-ФЗ с 1 октября 2018 года был введён в действие Единый государственный реестр записей актов гражданского состояния (ЕГР ЗАГС). Согласно статье 13.2 указанного Федерального закона Росстат с 1 октября 2018 года получает сведения о государственной регистрации рождений, смертей, заключения и расторжения браков из данного реестра.

**Общие коэффициенты рождаемости и смертности** – отношение соответственно числа родившихся (живыми) и числа умерших к среднегодовой численности населения. Исчисляются на 1000 человек населения.

**Коэффициент естественного прироста** – разность общих коэффициентов рождаемости и смертности.

**Общие коэффициенты брачности и разводимости** – отношение числа зарегистрированных браков и разводов к среднегодовой численности населения. Исчисляются на 1000 человек населения.

**Коэффициенты младенческой смертности** исчисляются как сумма двух составляющих, первая из которых – отношение числа умерших в возрасте до одного года из поколения родившихся в том году, для которого вычисляется коэффициент, к общему числу родившихся в том же году; а вторая – отношение числа умерших в возрасте до одного года из поколения родившихся в предыдущем году, к общему числу родившихся в предыдущем году. Исчисляется на 1000 родившихся живыми.

Данные о **миграции** получены в результате разработки поступающих от территориальных подразделений Управления Министерства внутренних дел Российской Федерации по Мурманской области форм федерального статистического наблюдения (с 2019 года), которые составляются при регистрации и снятии с регистрационного учёта населения по месту жительства и при регистрации по месту пребывания на срок 9 месяцев и более. Формирование числа выбывших осуществляется автоматически в процессе электронной обработки данных о миграции населения при перемещениях в пределах Российской Федерации, а также по истечении срока пребывания у мигрантов независимо от места прежнего жительства.

Понятия «прибывшие» и «выбывшие» характеризуют миграцию с некоторой условностью, поскольку один и тот же человек может в течение года сменить место постоянного жительства не один раз.

**Миграционный прирост населения** – абсолютная величина разности между числом прибывших на данную территорию и числом выбывших за пределы этой территории за определённый промежуток времени. Его величина может быть как положительной, так и отрицательной.

**Коэффициент миграционного прироста** – отношение миграционного прироста к среднегодовой численности населения. Исчисляется в промилле.

Все коэффициенты приведены в пересчёте на год.

## Институциональные преобразования

Информация о характеристике организаций публикуется ежеквартально.

Приводятся данные об организациях и индивидуальных предпринимателях Мурманской области (учтённых в Статистическом регистре Росстата), полученные на основе сведений о государственной регистрации, предоставляемых регистрирующими (налоговыми) органами из Единого государственного реестра юридических лиц и Единого государственного реестра индивидуальных предпринимателей, а также с использованием сведений о государственной регистрации юридических лиц, поступивших в органы государственной статистики до вступления в действие Федерального закона от 08.08.2001 № 129-ФЗ «О государственной регистрации юридических лиц и индивидуальных предпринимателей», не перерегистрированных и не ликвидированных в установленном порядке. Кроме того, включены данные по обособленным подразделениям юридических лиц, предоставившим в органы государственной статистики организационно-распорядительные документы.

Распределение организаций по видам экономической деятельности осуществляется по виду деятельности, заявленному хозяйствующим субъектом при государственной регистрации в качестве основного.

Данные о демографии организаций рассчитываются и публикуются на федеральном уровне.



**Социально-экономическое положение  
Мурманской области  
в январе – октябре 2020 года**

**Ответственный за выпуск:**

**С.О. Лазур  
тел. 688-526**

Компьютерная вёрстка Мурманскстата  
И.М. Шинкарь

При использовании информации ссылка на данный источник обязательна.  
Перепечатке и размножению не подлежит.

Подписано в печать 21.11.2020  
Формат бумаги 60x84<sub>1/8</sub> усл. п. л.  
Тираж 1 экз. Заказ № 114

---

*Территориальный орган Федеральной службы  
государственной статистики по Мурманской области*

*Адрес: Русанова пер., д. 10, Мурманск, 183038*

*Телефон: 688 - 526, 688 - 595 Факс: 688 - 512*

*e-mail: [p51\\_mail@gks.ru](mailto:p51_mail@gks.ru)*

*<http://murmanskstat.gks.ru>*